

Denumirea lucrării:

- **Memoriu de prezentare conform anexei 5E din Legea 292 / 2018**

Proiect:

- **“ REVITALIZARE PARC OLTEA DOAMNA DIN MUNICIPIUL TECUCI”**

Amplasament:

- **str. Stefan Corodeanu, mun. Tecuci, jud. Galati**

Beneficiar:

- **MUNICIPIUL TECUCI**



Cuprins

I. DENUMIREA PROIECTULUI

II. TITULAR

- *Numele;*
- *Adresa poștală;*
- *Numărul de telefon, de fax și adresa de e-mail, adresa paginii de internet;*
- *Numele persoanelor de contact.*

III. DESCRIEREA CARACTERISTICILOR FIZICE ALE ÎNTREGULUI PROIECT

a) Rezumat al proiectului;

b) Justificarea necesității proiectului;

c) Valoarea investiției;

d) Perioada de implementare propusă;

e) Planșe reprezentând limitele amplasamentului proiectului, inclusiv orice suprafață de teren solicitată a fi folosită temporar (planuri de situație și amplasamente);

f) Descrierea caracteristicilor fizice ale întregului proiect, formele fizice ale proiectului (planuri, clădiri, alte structuri, materiale de construcții și altele)

- Prezentarea elementelor specifice ale proiectului propus:

- *Profilul și capacitățile de producție*
- *Descrierea instalației și a fluxurilor tehnologice existente pe amplasament*
- *Descrierea proceselor de producție ale proiectului propus, produse și subproduse obținute, mărimea, capacitatea*
- *Materiile prime, energia și combustibilii utilizați, cu modul de asigurare a acestora*
- *Racordarea la rețelele utilitare existente în zonă*
- *Descrierea lucrărilor de refacere a amplasamentului în zona afectată de execuția investiției*
- *Căi noi de acces sau schimbări ale celor existente*
- *Resursele naturale folosite în construcție și funcționare*
- *Metode folosite în construcție / demolare*
- *Planul de execuție, cuprinzând faza de construcție, punerea în funcțiune, exploatare, refacere și folosire ulterioară*
- *Relația cu alte proiecte existente sau planificate*
- *Detalii privind alternativele care au fost luate în considerare*
- *Alte activități care pot apărea ca urmare a proiectului*
- *Alte autorizații cerute de titular pentru proiect*

IV. DESCRIEREA LUCRĂRILOR DE DEMOLARE NECESARE:

- *Planul de execuție a lucrărilor de demolare, de refacere și folosire ulterioară a terenului;*
- *Descrierea lucrărilor de refacere a amplasamentului;*

- *Căi noi de acces sau schimbări ale celor existente, după caz;*
- *Metode folosite în demolare;*
- *Detalii privind alternativele care au fost luate în considerare;*
- *Alte activități care pot apărea ca urmare a demolării (de exemplu, eliminarea deșeurilor).*

V. DESCRIEREA AMPLASĂRII PROIECTULUI:

- *Distanța față de granițe pentru proiectele care cad sub incidența Convenției privind evaluarea impactului asupra mediului în contex transfrontieră, adoptată la Espoo la 25 februarie 1991, ratificată prin Legea nr. 22 / 2001, cu completările ulterioare;*
- *Localizarea amplasamentului în raport cu patrimoniul cultural potrivit Listei monumentelor istorice, actualizată, aprobată prin Ordinul ministrului culturii și cultelor nr. 2314/2004, cu modificările ulterioare, și Repertoriul arheologic național prevăzut de Ordonanța Guvernului nr. 43 / 2000 privind protecția patrimoniului arheologic și declararea unor situri arheologice ca zone de interes național, republicată, cu modificările și completările ulterioare;*
- *Hărți, fotografii ale amplasamentului care pot oferi informații privind caracteristicile fizice ale mediului, atât naturale, cât și artificiale, și alte informații privind:*
 - *folosințele actuale și planificate ale terenului atât pe amplasament, cât și pe zone adiacente acestuia;*
 - *politici de zonare și de folosire a terenului;*
 - *arealele sensibile;*
- *Coordonatele geografice ale amplasamentului proiectului, care vor fi prezentate sub formă de vector în format digital cu referință geografică, în sistem de proiecție națională Stereo 1970;*
- *Detalii privind orice variantă de amplasament care a fost luată în considerare.*

VI. DESCRIEREA TUTUROR EFECTELOR SEMNIFICATIVE POSIBILE ASUPRA MEDIULUI ALE PROIECTULUI, ÎN LIMITA INFORMAȚIILOR DISPONIBILE:

A. Surse de poluanți și instalații pentru reținerea, evacuarea și dispersia poluanților în mediu:

a) Protecția calității apelor:

- *Sursele de poluanți pentru ape, locul de evacuare sau emisarul;*
- *Stațiile și instalațiile de epurare sau preepurare a apelor uzate prevăzute;*

b) Protecția aerului:

- *Sursele de poluanți pentru aer, poluanți, inclusiv surse de mirosuri;*
- *Instalațiile pentru reținerea și dispersia poluanților în atmosferă;*

c) Protecția împotriva zgomotului și vibrațiilor:

- *Sursele de zgomot și de vibrații;*

- *Amenajările și dotările pentru protecția împotriva zgomotului și vibrațiilor;*
 - **d) Protecția împotriva radiațiilor:**
 - *Sursele de radiații;*
 - *Amenajările și dotările pentru protecția împotriva radiațiilor;*
 - **e) Protecția solului și a subsolului:**
 - *Sursele de poluanți pentru sol, subsol, ape freatică și de adâncime;*
 - *Lucrările și dotările pentru protecția solului și a subsolului;*
 - **f) Protecția ecosistemelor terestre și acvatice:**
 - *Identificarea arealelor sensibile ce pot fi afectate de proiect;*
 - *Lucrările, dotările și măsurile pentru protecția biodiversității, monumentelor naturii și ariilor protejate;*
 - **g) Protecția așezărilor umane și a altor obiective de interes public:**
 - *Identificarea obiectivelor de interes public, distanța față de așezările umane, respectiv față de monumente istorice și de arhitectură, alte zone asupra cărora există instituit un regim de restricție, zone de interes tradițional și altele;*
 - *Lucrările, dotările și măsurile pentru protecția așezărilor umane și a obiectivelor protejate și / sau de interes public;*
 - **h) Prevenirea și gestionarea deșeurilor generate pe amplasament în timpul realizării proiectului / în timpul exploatării, inclusiv eliminarea:**
 - *Lista deșeurilor (clasificate și codificate în conformitate cu prevederile legislației europene și naționale privind deșeurile), cantități de deșeuri generate;*
 - *Programul de prevenire și reducere a cantităților de deșeuri generate;*
 - *Planul de gestionare a deșeurilor;*
 - **i) Gospodărirea substanțelor și preparatelor chimice periculoase:**
 - *Substanțele și preparatele chimice periculoase utilizate și / sau produse;*
 - *Modul de gospodărire a substanțelor și preparatelor chimice periculoase și asigurarea condițiilor de protecție a factorilor de mediu și a sănătății populației.*
- B. Utilizarea resurselor naturale, în special a solului, a terenurilor, a apei și a biodiversității.**

VII. DESCRIEREA ASPECTELOR DE MEDIU SUSCEPTIBILE A FI AFECTATE ÎN MOD SEMNIFICATIV DE PROIECT:

- *Impactul asupra populației, sănătății umane, biodiversității, conservarea habitatelor naturale, a florei și a faunei sălbatice, terenurilor, solului, folosințelor, bunurilor materiale, calității și regimului cantitativ al apei, calității aerului, climei, zgomotelor și vibrațiilor, peisajului și mediului vizual, patrimoniului istoric și cultural și asupra interacțiunilor dintre aceste elemente. Natura impactului;*
- *Extinderea impactului (zonă geografică, numărul populației / habitatelor/ speciilor afectate);*
- *Magnitudinea și complexitatea impactului;*
- *Probabilitatea impactului;*
- *Durata, frecvența și reversibilitatea impactului;*

- *Măsurile de evitare, reducere sau ameliorare a impactului semnificativ asupra mediului;*
- *Natura transfrontalieră a impactului;*

VIII. PREVEDERI PENTRU MONITORIZAREA MEDIULUI – DOTĂRI ȘI MĂSURI PREVĂZUTE PENTRU CONTROLUL EMISIILOR DE POLUANȚI ÎN MEDIU, INCLUSIV PENTRU CONFORMAREA LA CERINȚELE PRIVIND MONITORIZAREA EMISIILOR PREVĂZUTE DE CONCLUZIILE CELOR MAI BUNE TEHNICE DISPONIBILE APLICABILE. SE VA AVEA ÎN VEDERE CA IMPLEMENTAREA PROIECTULUI SĂ NU INFLUENȚEZE NEGATIV CALITATEA AERULUI DIN ZONĂ.

IX. LEGĂTURA CU ALTE ACTE NORMATIVE ȘI / SAU PLANURI / PROGRAME / STRATEGII / DOCUMENTE DE PLANIFICARE:

A. Justificarea încadrării proiectului, după caz, în prevederile altor acte normative naționale care transpun legislația Uniunii Europene: Directiva 2010/75/UE (IED) a Parlamentului European și a Consiliului din 24 noiembrie 2010 privind emisiile industriale (prevenirea și controlul integrat al poluării), Directiva 2012/18/UE a Parlamentului European și a Consiliului din 4 iulie 2012 privind controlul pericolelor de accidente majore care implică substanțe periculoase, de modificare și ulterior de abrogare a Directivei 96/82/CE a Consiliului, Directiva 2000/60/CE a Parlamentului European și a Consiliului din 23 octombrie 2000 de stabilire a unui cadru de politică comunitară în domeniul apei, Directiva-cadru aer 2008/50/CE a Parlamentului European și a Consiliului din 21 mai 2008 privind calitatea aerului înconjurător și un aer mai curat pentru Europa Directiva 2008/98/CE a Parlamentului European și a Consiliului din 19 noiembrie 2008 privind deșeurile și de abrogare a anumitor directive și altele.

B. Planul / programul / strategia / documentul de programare / planificare din care face parte proiectul, cu indicarea actului normativ prin care a fost aprobat.

X. LUCRĂRI NECESARE ORGANIZĂRII DE ȘANTIER:

- *Descrierea lucrărilor necesare organizării de șantier;*
- *Localizarea organizării de șantier;*
- *Descrierea impactului asupra mediului a lucrărilor organizării de șantier;*
- *Surse de poluanți și instalații pentru reținerea, evacuarea și dispersia poluanților în mediu în timpul organizării de șantier;*
- *Dotări și măsuri prevăzute pentru controlul emisiilor de poluanți în mediu.*

XI. LUCRĂRI DE REFACERE A AMPLASAMENTULUI LA FINALIZAREA INVESTIȚIEI, ÎN CAZ DE ACCIDENTE ȘI/SAU LA ÎNCETAREA ACTIVITĂȚII, ÎN MĂSURA ÎN CARE ACESTE INFORMAȚII SUNT DISPONIBILE

- *Lucrările propuse pentru refacerea amplasamentului la finalizarea investiției, în caz de accidente și/sau la încetarea activității*
- *Aspecte referitoare la prevenirea și modul de răspuns pentru cazuri de poluări accidentale*
- *Aspecte referitoare la închiderea/dezafectarea/demolarea instalației*
- *Modalități de refacere a stării inițiale/reabilitare în vederea utilizării ulterioare a terenului*

XII. ANEXE - PIESE DESENATE

- *Plan de încadrare în zonă*
- *Plan de situație*

I. DENUMIREA PROIECTULUI

Memoriul de prezentare este realizat pentru proiectul:

“ REVITALIZARE PARC OLTEA DOAMNA DIN MUNICIPIUL TECUCI”

Conținutul memoriului de prezentare urmează prevederile Anexei nr. 5 a Legii 292 / 2018 privind evaluarea impactului asupra mediului pentru proiecte publice și private.

II. TITULAR

- **Numele**

MUNICIPIUL TECUCI

- **Adresa poștală**

Judetul Galati, mun Tecuci, strada 1 Decembrie 1918, nr. 66

- **Numărul de telefon, de fax și adresa de e-mail**

Tel/Fax: 0372.364.111

Adresa de e-mail:

fonduri.europene@primariatecuci.ro,

bdpconstruct@yahoo.ro

- **Numele persoanelor de contact**
- **NR CONTACT PROIECTANT: 0746187089 – BALINT BOGDAN**
- **NR CONTACT BENEFICIAR: 0766643256 – COMINOS MIOARA**

III. DESCRIEREA PROIECTULUI

a) Rezumat al proiectului

Beneficiarul dorește revitalizarea parcului Oltea Doamna, printr-un proces amplu de curățare pentru a permite realizarea de activități recreative și sportive atât în zona insulei din parc cât și a întregului amplasament compus din ape stătătoare, vegetație locuri de joacă pentru copii, punți pietonale.

Revitalizarea va consta în amenajarea unor suprafețe generoase de spații verzi, alei pietonale (betonate, înlăburate, pietriș) piste de biciclete, punți pietonale pentru facilitarea accesului spre insula, pontoane.

În etapa de studiu de fezabilitate suprafețele propuse sunt aproximative și pot suferi modificări de cca. ±5% în unele cazuri pentru diferite amenajări, cum ar fi lungimea aleilor, lungimea pistei de biciclete.

S-a urmărit realizarea unui parc care să corespundă cerințelor unui parc de loisir zilnic – odihnă, recreere. S-a propus un traseu al aleilor prin care să se poată parcurge traversarea întregului parc.

Apele stătătoare existente vor fi trecute printr-un proces de curățare prin lucrări de dragare la scara mică, atât pentru zona de suprafață, reprezentată de vegetație cât și pentru zona de adâncime pentru curățare.

În zona de intrare vor fi prevăzute grupuri sanitare pentru vizitatorii parcului cât și o cameră tehnică dedicată procesului de irigare, supraveghere video, control fântână arteziana.

Parcul va fi prevăzut cu fântâni de băut apă, un amfiteatru creat din sistematizarea terenului in trepte, o zona cu loc de joaca pentru copii, prevăzuta cu ansamble specifice, aparate fitness de exterior si trasee cu obstacole pentru adulti.

In centrul insulei va fi prevăzut un foisor din lemn cu fântână arteziana, iar pe malul apei sunt amplasate pontoane din lemn, ce vor fi utilizate pentru activități de relaxare.

In zona insulei au fost propuse spre amenajare cateva zone de gradina, cu flori.

b) Justificarea necesității proiectului

Strategia de dezvoltare a municipiului Tecuci prevede revitalizarea spatiilor verzi. Aceasta investiție fiind necesara locuitorilor din municipiu pentru creșterea calității vieții, dar si in vederea suplimentarii de spatii verzi amenajate la nivelul municipiului.

c) Valoarea investiției

Beneficiarul va prezenta devizul general aferent intregii investiții.

d) Perioada de implementare propusă

Perioada de implementare propusă este de aproximativ 12 luni calendaristice, aceasta urmând să crească sau să scadă funcție de durata de aprobare a proiectului, perioadele de efectuare a licitațiilor publice și de durata lucrărilor de execuție, termene care pot varia funcție de fiecare factor în parte.

e) Planșe reprezentând limitele amplasamentului proiectului, inclusiv orice suprafață de teren solicitată a fi folosită temporar (planuri de situație și amplasamente)

Anexat la documentatie se regăsesc piesele desenate, respectiv planurile de situație.

f) Descrierea caracteristicilor fizice ale întregului proiect, formele fizice ale proiectului (planuri, clădiri, alte structuri, materiale de construcții și altele)

- Prezentarea elementelor specifice ale proiectului propus:

Profilul și capacitățile de producție

Nu este cazul întrucât realizarea obiectivului nu presupune un profil și o capacitate de producție.

Descrierea instalației și a fluxurilor tehnologice existente pe amplasament

Caracterul investiției realizate nu implică crearea unui flux tehnologic.

Descrierea proceselor de producție ale proiectului propus, produse și subproduse obținute, mărimea, capacitatea

Nu este cazul.

Materiile prime, energia și combustibilii utilizați, cu modul de asigurare a acestora

În perioada de construcție se utilizează materii prime pentru:

- Realizarea obiectivelor conform capitolului III.a) de mai sus.;

Alimentarea cu energie electrică pentru organizarea de șantier a constructorului se va face printr-un racord la rețeaua electrică existentă sau la grupul electrogen propriu.

Totodată, se utilizează motorină pentru vehicule și pentru utilajele folosite la lucrări de construcții și montaj.

Racordarea la rețelele utilitare existente în zonă

Obiectivul de investitii va fi racordat la rețelele de utilitati existente sau propuse (conform proiectului) in zona (electricitate, apă curentă, canalizare) si care respecta legislatia in domeniul protectiei mediului.

Descrierea lucrărilor de refacere a amplasamentului în zona afectată de execuția investiției

La finalul perioadei de construcție vehiculele și utilajele folosite vor fi retrase de pe amplasament.

Organizarea de șantier va fi dezafectată, iar terenul va fi refăcut pentru folosința anterioară.

Deșeurile generate vor fi eliminate de pe amplasament și transportate de o firmă autorizată către un depozit conform.

Căi noi de acces sau schimbări ale celor existente

Nu este cazul.

Resursele naturale folosite în construcție și funcționare

În perioada de construcție se vor folosi agregate (nisip, pietriș) precum și apă pentru realizarea elementelor proiectului descrise anterior.

Metode folosite în construcție/demolare

Tehnologia de realizare a construcțiilor implică următoarele procese unele aplicându-se construcțiilor civile unele construcției de drumuri:

- Lucrări de amenajare a terenului;
- Lucrări de săpături manuale și mecanice;
- cofrare, armare si turnare beton;
- montare tâmplărie;
- lucrări de finisaje;
- lucrări de refacere a terenului;
- confecții metalice;
- lucrări de terasamente pentru pavele;
- lucrări de realizare a lucrărilor betonate;
- lucrări de alimentare cu apă;
- lucrări de canalizare;

- lucrări de dragare la scara mica
- lucrări de amenajare a spațiului verde
- lucrări de amplasare a pavelor
- lucrări de realizare pontoane
- lucrării de refacere poduri pietonale

Betonul este transportat pe amplasament și turnat folosind mijloace obișnuite pe șantierele construcții.

Lucrările de refacere a terenului ocupat temporar cuprind:

- curățarea terenului de materiale, deșeuri, reziduuri;
- transportul resturilor de materiale și al deșeurilor în afara amplasamentului, la locurile de depozitare stabilite;
- nivelarea terenului.

La încheierea tuturor lucrărilor pentru care este utilizată organizarea de șantier, se procedează la:

- retragerea macaralelor, a autovehiculelor de transport și a celorlalte utilaje;
- dezafectarea organizării de șantier;
- refacerea terenului ocupat temporar, astfel încât să fie pregătit pentru utilizarea din perioada anterioară organizării de șantier.

Planul de execuție, cuprinzând faza de construcție, punerea în funcțiune, exploatare, refacere și folosire ulterioară

Lucrările de realizare construcțiilor parcurg următoarele faze, pentru fiecare obiect în parte:

A. pregătirea organizării de șantier;

Realizarea grupurilor sanitare

- a) Săpătură mecanizată;
- b) Cofrare, armare și turnare beton
- c) Realizarea umpluturilor în vederea acoperirii gropilor.
- d) Realizare sarpanta si invelitoare
- e) Realizare finisaje

Realizarea camerei tehnice

- a) Săpătură mecanizată;
- b) Cofrare, armare și turnare beton
- c) Realizarea umpluturilor în vederea acoperirii gropilor.
- d) Realizare sarpanta si invelitoare
- e) Realizare finisaje

Realizare piste biciclete;

- a) Realizarea săpăturii mecanizate;
- b) Cofrare turnare beton;
- c) Realizare marcaje

Realizare alei;

- a) Realizarea săpăturii manuale / mecanizate;

- b) Dispunerea straturilor de ballast si nisip
- c) Montarea pavelelor;

Realizare foisor central

- a) Realizarea săpăturii manuale / mecanizate pentru fundații;
- b) Realizare soclu din beton armat și dispunerea structurii din lemn;

Realizare pontoane

- a) Trasarea zonei de amplasare;
- b) Dispunerea flotoarelor din polipropilena;
- c) Realizarea podinei din lemn trat.

Realizare spatii verzi

- a) Trasarea zonei de amplasare;
- b) Realizarea substratului pentru plantare;
- c) Plantarea.

Realizare lucrarilor de dragare la scara mica

- a) Dragarea apelor existente;
- b) Incarcarea materialului;
- c) Transportul materialului dragat

B. dezafectarea organizării de șantier și refacerea zonei respective.

Relația cu alte proiecte existente sau planificate

Nu este cazul

Detalii privind alternativele care au fost luate în considerare

Nu este cazul.

Alte activități care pot apărea ca urmare a proiectului

Creșterea numărului de locuitori prezenți in zona de agrement.

Alte autorizații cerute de titular pentru proiect

Conform certificat de urbanism.

IV. DESCRIEREA LUCRĂRILOR DE DEMOLARE NECESARE :

Planul de execuție a lucrărilor de demolare, de refacere și folosire ulterioară a terenului

Se va desface totemul existent

- desfacerea structurii metalice
- dezafectarea fundației
- transportul materialelor către centre specializate

Descrierea lucrărilor de refacere a amplasamentului

Conform punct III – f) – subpunct 6.

Căi noi de acces sau schimbări ale celor existente, după caz

Conform punct III – f) – subpunct 7.

Metode folosite în demolare

Desfacerea manuala a suprastructurii iar pentru demolarea infrastructurii se vor realiza lucrări de spargere si săpătura mecanizata

Detalii privind alternativele care au fost luate în considerare

Nu este cazul.

Alte activități care pot apărea ca urmare a demolării (de exemplu, eliminarea deșeurilor)

Eliminarea deșeurilor

Refacerea amplasamentului

V. DESCRIEREA AMPLASĂRII PROIECTULUI:

Distanța față de granițe pentru proiectele care cad sub incidența Convenției privind evaluarea impactului asupra mediului în context transfrontieră, adoptată la Espoo la 25 februarie 1991, ratificată prin Legea nr. 22 / 2001, cu completările ulterioare

Nu este cazul

Localizarea amplasamentului în raport cu patrimoniul cultural potrivit Listei monumentelor istorice, actualizată, aprobată prin Ordinul ministrului culturii și cultelor nr. 2314/2004, cu modificările ulterioare, și Repertoriul arheologic național prevăzut de Ordonanța Guvernului nr. 43 / 2000 privind protecția patrimoniului arheologic și declararea unor situri arheologice ca zone de interes național, republicată, cu modificările și completările ulterioare

Nu este cazul

Hărți, fotografii ale amplasamentului care pot oferi informații privind caracteristicile fizice ale mediului, atât naturale, cât și artificiale, și alte informații privind:

Harta amplasamentului este prezentata in planul de incadrare impreuna cu coordonatele geografice in sistem de proiectie nationala Stereo 1970.

Imagini amplasament studiat:

Memoriu de prezentare conform anexei 5E din Legea 292/2018
Proiect : " **REVITALIZARE PARC OLTEA DOAMNA DIN MUNICIPIUL TECUCI** "
Titular : **MUNICIPIUL TECUCI**



Foto 1.



Foto 2.



Foto 3.



Foto 4.



Foto 5-6

Memoriu de prezentare conform anexei 5E din Legea 292/2018
Proiect : " **REVITALIZARE PARC OLTEA DOAMNA DIN MUNICIPIUL TECUCI**"
Titular : **MUNICIPIUL TECUCI**



Foto 7-8



Foto 9-10



Foto 11-12

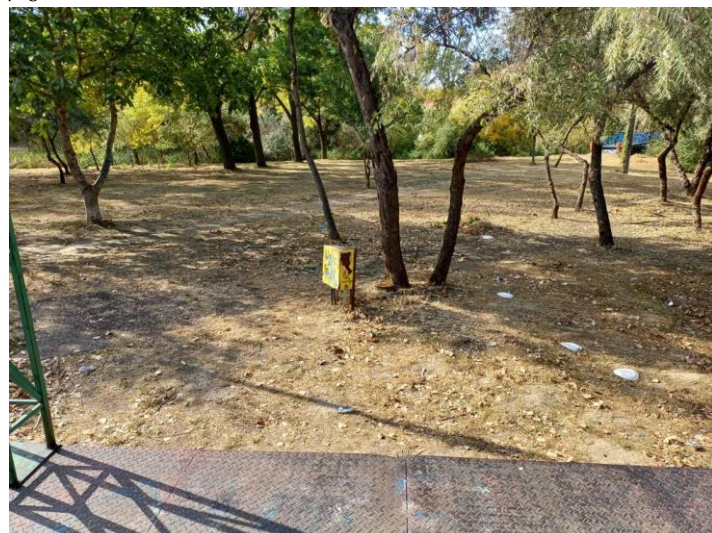

Foto 13-14

Folosințele actuale și planificate ale terenului atât pe amplasament, cât și pe zonele adiacente acestuia.

Terenul pe care se propune realizarea lucrărilor are folosința actuală:

- parcuri si grădini publice,
- parcuri si complexe sportive
- zone de protecție
- spatii verzi naturale

Politici de zonare și de folosire a terenului

Terenul pe care urmează a se realiza investiția este intravilan in domeniul public al UAT Tecuci, nu are drept de servituții, de preemțiune si se afla in zona de utilitate publica. Terenul nu este in lista monumentelor Folosința actuală stabilita a terenului prin PUG este de parcuri si grădini publice. Terenul are o suprafață totală de cca. 21.119mp arabil si cca. 14.745mp ape stătătoare

Arealele sensibile

Proiectul propus nu are legatura directa si nu se invecineaza cu nici o zona protejata- situri Natura si prin urmare nu sunt necesare masuri de conservarea a ariei naturale protejate de interes comunitar.

Coordonatele geografice ale amplasamentului proiectului, care vor fi prezentate sub formă de vector în format digital cu referință geografică, în sistem de proiecție națională Stereo 1970

NR. CRT	X(EST)	Y(NORD)
1	485195.908	689545.970
2	485102.486	689571.404
3	485063.195	689587.898

4	485028.945	689602.704
5	484982.462	689622.295
6	484977.915	689616.356
7	484973.750	689612.024
8	484973.480	689609.135
9	484947.992	689525.631
10	484943.631	689509.873
11	484941.554	689482.798
12	484941.313	689470.024
13	484944.935	689460.666
14	484948.790	689451.446
15	484957.580	689436.664
16	484968.930	689424.830
17	484978.491	689415.722
18	485001.708	689399.478
19	485004.469	689404.016
20	485045.062	689389.963
21	485046.769	689396.796
22	485059.342	689394.952
23	485062.740	689394.384
24	485072.066	689392.679
25	485077.188	689394.512
26	485077.689	689399.250
27	485078.227	689405.250
28	485079.899	689405.957
29	485091.970	689410.059
30	485090.510	689417.370
31	485103.510	689430.110
32	485111.527	689439.073
33	485121.982	689444.726
34	485127.068	689463.520
35	485146.048	689483.408
36	485161.350	689497.222
37	485182.586	689521.160
38	485192.057	689539.297

Detalii privind orice variantă de amplasament care a fost luată în considerare
Nu a fost luată în calcul o altă variantă de amplasament.

VI. DESCRIEREA TUTUROR EFECTELOR SEMNIFICATIVE POSIBILE ASUPRA MEDIULUI ALE PROIECTULUI, ÎN LIMITA INFORMAȚIILOR DISPONIBILE:

A. Surse de poluanți și instalații pentru reținerea, evacuarea și dispersia poluanților în mediu:

a) Protecția calității apelor:

Sursele de poluanți pentru ape, locul de evacuare sau emisarul

Vor fi luate măsuri pentru prevenire și înlăturarea scurgerilor accidentale care ar putea polua apa subterană.

La organizarea de șantier, se va evita scurgerea de ape uzate pe sol, acestea fiind evacuate din zona respectivă.

În perioada de construcție și exploatare, pentru apele uzate rezultate se va utiliza un sistem de preepurare (un separator de hidrocarburi).

Apa folosită la diferite procese tehnologice (curățarea suprafețelor, udarea suprafețelor ș.a.) va fi apă curată conform SR EN 1008:2003 "Apă de preparare pentru beton" și nu reprezintă sursă de poluare în urma folosirii ei la respectivele lucrări.

Stațiile și instalațiile de epurare sau preepurare a apelor uzate prevăzute

Acest proiect nu prevede stații și instalații de epurare sau preepurare a apelor uzate.

b) Protecția aerului:

Sursele de poluanți pentru aer, poluanți, inclusiv surse de mirosuri

Principalele surse de poluare a aerului sunt pulberile sedimentabile și praful rezultate din activitățile de construcții (demolări, decopertări și lucrări de terasamente) cât și din activitățile de transport a deșeurilor nerecuperabile. Pentru a evita degajarea prafului în cursul realizării acestor lucrări, se va stropi cu jet de apă sub presiune praful degajat în timpul lucrărilor de terasamente și construcție. Pentru combaterea prafului, a depunerilor atmosferice și a particulelor de cauciuc, rezultate din uzura pneurilor și a noxelor rezultate din funcționarea motoarelor se va stropi suprafața carosabilă cu o emulsie de bitum diluat cu apă în proporție de 1/10 , 0,3 l/m². Reducerea gradului de poluare din noxele degajate de autovehicule, se realizează prin asigurarea fluentei circulației, astfel încât noxele să nu depășească: 0,5% CO₂; 1,0 CH₄ și 0,3% CO. De asemenea, la lucrările de terasamente și construcție se va încerca utilizarea numai de autocamioane și utilaje terasiere noi, dotate cu motoare ce îndeplinesc normele de protecție a atmosferei aflate în vigoare (Euro III). De asemenea, pentru reducerea poluării atmosferice cu substanțe provenite din deșeurile de construcție prăfoase, autocamioanele care vor transporta deșuri de șantier vor fi acoperite cu prelată de protecție.

Instalațiile pentru reținerea și dispersia poluanților în atmosferă

În scopul limitării emisiilor de gaze și particule poluante provenite de la motoarele autovehiculelor și utilajelor, vor fi urmărite măsurile necesare pentru ca acestea să fie verificate tehnic și să funcționeze cu parametrii normali.

c) Protecția împotriva zgomotului:

Sursele de zgomot și vibrații

Zgomote și vibrații vor apărea în perioada de execuție, din cauza utilajelor utilizate dar și pe timpul exploatării din cauza cozilor ce se vor forma.

Zgomotul va proveni de la vehicule grele utilizate pentru transportul componentelor și al materialelor de construcție pe drumurile publice și va apărea în lungul drumurilor care străbat localitățile aflate pe rutele de transport. Impactul va fi pe termen scurt. Conducătorii auto vor avea obligația să respecte vitezele legale de circulație, în mod deosebit când tranzitează zonele rezidențiale.

Zgomotul emis de utilajele și vehiculele folosite pe șantier pentru activități de construcție-montaj se diminuează pe măsura creșterii distanței față de sursă.

Zgomotul din perioada de construcție poate avea un impact pe termen scurt.

Nivelul maxim admisibil de zgomot nu va depăși valoarea de 65 dB (A) la limita amplasamentului, conform STAS 10009/88.

Amenajările și dotările pentru protecția împotriva zgomotului și a vibrațiilor

Zgomotele emise de lucrările pentru amenajarea parcului nu vor aduce disconfort în zona, întrucât locația parcului este la o distanță considerabilă față de zone populate.

Activitățile de șantier se vor desfășura în perioada normală de lucru, în afara orelor de odihnă 20,00-7,00.

d) Protecția împotriva radiațiilor:

Sursele de radiații – NU ESTE CAZUL.

Amenajările și dotările pentru protecția împotriva radiațiilor – NU ESTE CAZUL.

e) Protecția solului și a subsolului:

Sursele de poluanți pentru sol, subsol, ape freatică și de adâncime

În etapele de construcție sursele de poluanți pentru sol, subsol și ape freatică pot fi reprezentate de eventualele scurgeri accidentale de combustibil și/sau substanțe chimice folosite la utilajele și vehiculele prezente pe șantier.

Pentru realizarea structurii pistelor de biciclete se vor folosi agregate naturale, iar straturile căii se vor realiza cu lianți și emulsii care se vor folosi doar pentru realizarea sistemului rutier.

În etapa de operare sursele potențiale de poluare a solului, subsolului și apei freatică sunt:

- scurgeri accidentale de carburanți și/sau ulei de la vehicule

Lucrările și dotările pentru protecția solului și a subsolului

Deșeurile rămase nu se vor lăsa sau împrăștia pe terenul din jur, ci se vor depozita în recipiente, în regim selectiv și se vor duce la o groapă de gunoi autorizată. Constructorul va urmări realizarea unor cofraje etanșe astfel încât să se evite scurgeri intense de lapte de ciment.

Apa folosită la diferite procese tehnologice (curățarea suprafețelor, udarea suprafețelor ș.a.) va fi apă curată conform SR EN 1008:2003 și nu reprezintă sursă de poluare în urma folosirii ei la respectivele lucrări.

Se vor utiliza doar vehicule și utilaje aflate în stare bună de funcționare, corespunzător cerințelor din domeniul protecției mediului.

f) Protecția ecosistemelor terestre și acvatice:

Identificarea arealelor sensibile ce pot fi afectate de proiect

Amplasamentul propus nu face parte din nicio arie protejată de aceea se impun condiții minime legate de această cerință.

Identificarea arealelor sensibile ce pot fi afectate de proiect

Nu se vor desfășura activități de construcții în ariile protejate.

Se vor respecta măsurile de prevenire a impactului asupra calității aerului.

g) Protecția așezărilor umane și a altor obiective de interes public:

Identificarea obiectivelor de interes public, distanța față de așezările umane, respectiv față de monumente istorice și de arhitectură, alte zone asupra cărora există instituit un regim de restricție, zone de interes tradițional și altele

Amplasamentul se află în intravilanul Municipiului Tecuci, județul Galați.

Impact direct asupra locuitorilor poate apărea numai în caz de accident în timpul transportului sau manevrării materialelor de construcție.

Pentru prevenirea poluării apei în perioada de construcție, se iau măsuri de prevenire a unor eventuale accidente și măsuri de reducere a poluării în cazul producerii accidentelor cu risc pentru calitatea apei.

Pentru reducerea efectelor negative asupra populației și sănătății umane, lucrătorii vor fi informați și instruiți cu privire la respectarea regulilor privind protecția calității apelor și prevenirea accidentelor.

Efecte negative asupra apelor s-ar putea produce doar în caz de scurgeri accidentale de ulei sau carburanți pe sol, dar se vor lua măsuri de prevenire a poluării.

Funcționarea utilajelor și vehiculelor utilizate pentru activități de transport, construcție și montaj va genera o serie de poluanți specifici arderii motorinei. Se vor lua măsuri de prevenire și reducere a poluării aerului, măsuri ce vor fi respectate pe întreaga perioadă de construcție.

Zgomotul va proveni de la vehicule grele utilizate pentru transportul componentelor și al materialelor de construcție pe drumurile publice și va apărea în lungul drumurilor care străbat localitățile aflate pe rutele de transport. Impactul va fi pe termen scurt. Conducătorii auto vor avea obligația să respecte vitezele legale de circulație, în mod deosebit când tranzitează zonele rezidențiale.

Zgomotul emis de utilajele și vehiculele folosite pe șantier pentru activități de construcție-montaj se diminuează pe măsura creșterii distanței față de sursă.

Zgomotul din perioada de construcție poate avea un impact pe termen scurt.

Proiectul prezintă impact pozitiv pentru localnici prin crearea de locuri de muncă pe durata perioadei de construcție.

Protecția lucrătorilor va fi realizată prin aplicarea măsurilor generale de protecția muncii și prin măsuri specifice.

Măsurile de protecția muncii vor fi aplicate și în timpul lucrărilor de întreținere și reparații.

În perioada de dezafectare, impactul va fi asemănător cu cel din perioada de construcție.

Lucrările, dotările și măsurile pentru protecția așezărilor umane și a obiectivelor protejate și / sau de interes public

În perioada de construcție, se vor lua măsuri de prevenire a căderii accidentale a materialelor în timpul transportului prin localități.

Activitățile de șantier se vor desfășura în perioada normală de lucru, în afara orelor de odihnă 20,00-7,00.

h) Prevenirea și gestionarea deșeurilor generate pe amplasament în timpul realizării proiectului / în timpul exploataării, inclusiv eliminarea:
Lista deșeurilor (clasificate și codificate în conformitate cu prevederile legislației europene și naționale privind deșeurile), cantități de deșeuri generate

Deșeurile rezultate în urma desfășurării activităților de construcții-montaj, (codificate conform HG nr.856/2002 privind evidența gestiunii deșeurilor și pentru aprobarea listei cuprinzând deșeurile, inclusiv deșeurile periculoase, Anexa 2) sunt următoarele:

- pământ și piatră rezultată din excavații, cod 17 05;
- deșeuri de materiale de construcție, cod 17 01 rezultate din eventuala rebutare a unor șarje de betoane dacă nu se respectă graficele de lucru;
- deșeuri de ambalaje și deșeuri asimilabile din comerț: cod 15 și cod 20
- deșeuri de hârtie și carton de la ambalaje - cod 20 01 01/15 01 01 rezultate din activitățile de birou în cadrul organizării de șantier;
- deșeuri de lemn de la ambalaje - cod 20 01 38/15 01 03 rezultate din activitatea curentă de pe șantier ;
- deșeuri de mase plastice de la ambalaje - cod 20 01 39/15 01 02 rezultate din activitățile de birou în cadrul organizării de șantier;
- alte tipuri de deșeuri în cantități nesemnificative, cod 20 01 și 20 02.
- deșeuri nespecificate în altă parte: cod 16
- deșeuri de la tehnologia de montare a echipamentelor electrice și cablurilor electrice - cod 16 02;

Deșeuri produse în faza de operare a investiției:

- deseuri municipale în amestec (cod deșeu 20.03.01), rezultate din activitățile administrativ-gospodărești, cca. 0,5 mc/lună ;
- deseuri de ambalaje (recipienti din PVC de 1-5 -10-20 litri -cod 15.01.10) – cca. 50 kg/lună;

Pe lângă aceste deșeuri mai există posibilitatea rezultării unor eventuale scurgeri accidentale de carburanți și eventuale materiale absorbante.

Deșeurile vor fi predate în vederea eliminării operatorului de salubritate conform contractului care va fi încheiat. Transportul deșeurilor se va realiza conform prevederilor HG nr. 1061/2008 privind transportul deșeurilor periculoase și nepericuloase pe teritoriul României.

Programul de prevenire și reducere a cantităților de deșeuri generate

Surplusul de excavație constând în pământ vegetal vor fi transportate și depozitate în locurile indicate de către autoritățile competente.

Pentru realizarea eficientă și organizarea optimă a colectării și transportului deșeurilor și materialelor reciclabile se va avea în vedere alegerea unui sistem adecvat de colectare.

Se recomandă colectarea de tip selectiv, în recipiente speciale alese în funcție de tipurile și cantitățile de deșeuri generate.

Transportul deșeurilor dintr-un loc în altul pe teritoriul României este supus unei proceduri de reglementare și control stabilite prin Hotărârea nr.1061/2008 privind transportul deșeurilor periculoase și nepericuloase pe teritoriul României.

Procedura de reglementare și control al transportului de deșeuri se aplică deșeurilor periculoase și nepericuloase.

Transportul deșeurilor se va realiza numai de către operatorii economici care dețin autorizație de mediu conform legislației în vigoare pentru activitățile de colectare/stocare temporară/tratare/valorificare/eliminare.

Ruta de transport al deșeurilor periculoase se stabilește de către expeditor și transportator, avându-se în vedere pe cât posibil ocolirea orașelor, și se iau toate măsurile necesare. Deșeurile periculoase care fac obiectul transportului trebuie să fie ambalate și etichetate corespunzător.

Deșeurile municipale în amestec vor fi stocate temporar în containerele metalice existente pe amplasamentul beneficiarului.

Planul de gestionare a deșeurilor

În perioada de execuție planul de gestionare a deșeurilor cade în sarcina constructorului, deoarece la terminarea lucrărilor zona va fi predată beneficiarului curată.

În perioada de exploatare elaborarea planului de gestionare a deșeurilor cade în sarcina beneficiarului, acesta urmând să îl integreze în planul general de gestionare a deșeurilor la nivel municipal.

i) Gospodărirea substanțelor și preparatelor chimice periculoase:

**Substanțele și preparatele chimice periculoase utilizate și / sau produse
NU ESTE CAZUL.**

**Modul de gospodărire a substanțelor și preparatelor chimice periculoase și
asigurarea condițiilor de protecție a factorilor de mediu și a sănătății populației.
NU ESTE CAZUL.**

**B. Utilizarea resurselor naturale, în special a solului, a terenurilor, a apei și
a biodiversității**

*Conform punct III – f) – subcapitol 8, utilizarea acestor resurse fiind menționată și
în cadrul capitolelor de mai sus – protecția solului, apei etc.*

**VII. DESCRIEREA ASPECTELOR DE MEDIU SUSCEPTIBILE A FI AFECTATE
ÎN MOD SEMNIFICATIV DE PROIECT:**

**Impactul asupra populației, sănătății umane, biodiversității, conservarea
habitatelor naturale, a florei și a faunei sălbatice, terenurilor, solului, folosințelor,
bunurilor materiale, calității și regimului cantitativ al apei, calității aerului, climei,
zgomotelor și vibrațiilor, peisajului și mediului vizual, patrimoniului istoric și
cultural și asupra interacțiunilor dintre aceste elemente. Natura impactului.**

Caracteristicile impactului potențial asupra populației și sănătății umane

Impact direct asupra locuitorilor poate apărea numai în caz de accident în timpul
transportului sau manevrării materialelor de construcție. Proiectul per total prezentând un
impact favorabil asupra populației.

Caracteristicile impactului potențial asupra faunei și florei

La momentul realizării proiectului în anul 2024 pe amplasament existau zone unde
nu exista vegetație însă în cadrul proiectului sunt prevăzute acțiuni de plantare flori,
însămânțare cu gazon.

Nu sunt zone unde sa fie necesar a taia arbori.

După perioada de construcție, se va reveni la condițiile de teren inițiale pe toate
suprafețele ocupate temporar.

Caracteristicile impactului potențial asupra solului

Proiectul nu conține surse de poluare a solului.

În etapele de construcție sursele de poluanți pentru sol, subsol și ape freatiche pot
fi reprezentate de eventualele scurgeri accidentale de combustibil și/sau substanțe
chimice folosite la utilajele și vehiculele prezente pe șantier.

În etapa de operare sursele potențiale de poluare a solului, subsolului și apei
freatice sunt:

- deseuri menajare aruncate datorita obiceiurilor celor din zona;

- deșeuri menajere ce pot rezulta din lipsa de educație a celor ce frecventează zona

Se vor utiliza doar vehicule și utilaje aflate în stare bună de funcționare, corespunzător cerințelor din domeniul protecției mediului.

Deșeurile generate pe amplasament vor fi colectate în sistem selectiv și transportate de o firmă specializată către un depozit conform.

Caracteristicile impactului potențial asupra folosințelor

Terenul neocupat își va păstra folosința existentă.

Caracteristicile impactului potențial asupra bunurilor materiale

Nu este cazul.

Caracteristicile impactului potențial asupra calității și regimului cantitativ al apei

Vor fi luate măsuri pentru prevenire și înlăturarea scurgerilor accidentale care ar putea polua apa subterană.

La organizarea de șantier, se va evita scurgerea de ape uzate pe sol, acestea fiind evacuate din zona respectivă.

Caracteristicile impactului potențial asupra calității aerului și asupra climei

În perioada de construcție, impactul proiectului asupra aerului constă în generarea de poluanți atmosferici de către sursele următoare:

- vehicule rutiere pentru transportul materialelor de construcție;
- utilaje și vehicule pentru diferite activități de construcții-montaj;
- manipularea materialelor de construcții sub formă de pulberi.

Se vor lua măsuri pentru limitarea emisiilor.

Caracteristicile impactului potențial asupra zgomotelor și vibrațiilor

În perioada de construcție, vehiculele și utilajele folosite pentru transport și în activitățile de șantier vor avea impact asupra zgomotului.

Zgomotul generat de utilajele de construcție și vehicule va fi temporar.

Pentru a se reduce impactul zgomotului se recomandă identificare unor soluții optime privind accesul utilajelor spre amplasament, în vederea diminuării tranzitului acestora prin localități, sistarea lucrărilor pe timpul nopții și renunțarea pe cât posibil la tehnologiile extrem de zgomotoase.

Caracteristicile impactului potențial asupra peisajului și mediului vizual

Amplasamentul obiectivului analizat în prezentul studiu se regăsește în intravilanul Municipiului Galați, destinația terenului fiind de curți construcții.

Proiectul nu se implementează într-o zonă cu valoare estetică deosebită, prin urmare se poate aprecia că un astfel de obiectiv nu va deprecia peisajul general al zonei, acesta crescând prin realizarea amenajărilor proiectate.

Caracteristicile impactului potențial asupra patrimoniului istoric și cultural

Cea mai veche așezare în zona Galatului a fost în secocul VI-I î.Hr, în vadul Dunării. Prin activitatea de construcții ce presupune execuția de săpături pe amplasament

există posibilitatea întâlnirii unor vestigii arheologice. În acest caz se vor urma procedurile legale în vigoare.

În perioada de funcționare nu sunt de așteptat efecte asupra obiectivelor de patrimoniu.

Extinderea impactului (zonă geografică, numărul populației / habitatelor / speciilor afectate)

NU ESTE CAZUL – proiectul se realizează în mediul urban.

Magnitudinea și complexitatea impactului

NU ESTE CAZUL – proiectul se realizează în mediul urban.

Probabilitatea impactului

NU ESTE CAZUL – proiectul se realizează în mediul urban – probabilitate infimă.

Durata, frecvența și reversibilitatea impactului

NU ESTE CAZUL – proiectul se realizează în mediul urban.

Măsuri de evitare, reducere sau ameliorare a impactului semnificativ asupra mediului

NU ESTE CAZUL – proiectul se realizează în mediul urban.

Natura transfrontalieră a impactului

NU ESTE CAZUL.

VIII. PREVEDERI PENTRU MONITORIZAREA MEDIULUI – DOTĂRI ȘI MĂSURI PREVĂZUTE PENTRU CONTROLUL EMISIILOR DE POLUANȚI ÎN MEDIU, INCLUSIV PENTRU CONFORMAREA LA CERINȚELE PRIVIND MONITORIZAREA EMISIILOR PREVĂZUTE DE CONCLUZIILE CELOR MAI BUNE TEHNICE DISPONIBILE APLICABILE. SE VA AVEA ÎN VEDERE CA IMPLEMENTAREA PROIECTULUI SĂ NU INFLUENȚEZE NEGATIV CALITATEA AERULUI DIN ZONĂ.

CONFORM PUNCT 6 – b) Protecția aerului.

IX. LEGĂTURA CU ALTE ACTE NORMATIVE ȘI / SAU PLANURI / PROGRAME / STRATEGII / DOCUMENTE DE PLANIFICARE:

A. Justificarea încadrării proiectului, după caz, în prevederile altor acte normative naționale care transpun legislația Uniunii Europene: Directiva 2010/75/UE (IED) a Parlamentului European și a Consiliului din 24 noiembrie 2010 privind emisiile industriale (prevenirea și controlul integrat al poluării), Directiva 2012/18/UE a Parlamentului European și a Consiliului din 4 iulie 2012 privind controlul pericolelor de accidente majore care implică substanțe periculoase, de modificare și ulterior de abrogare a Directivei 96/82/CE a Consiliului, Directiva 2000/60/CE a

Parlamentului European și a Consiliului din 23 octombrie 2000 de stabilire a unui cadru de politică comunitară în domeniul apei, Directiva-cadru aer 2008/50/CE a Parlamentului European și a Consiliului din 21 mai 2008 privind calitatea aerului înconjurător și un aer mai curat pentru Europa Directiva 2008/98/CE a Parlamentului European și a Consiliului din 19 noiembrie 2008 privind deșeurile și de abrogare a anumitor directive și altele.

Directiva IPPC

Prevederile Directivei 96/61/CE privind prevenirea și controlul integrat al poluării, cunoscută sub denumirea de Directiva IPPC, au fost transpuse în legislația națională prin OUG nr.152/2005 privind prevenirea, reducerea și controlul integrat al poluării, aprobată prin Legea nr.84/2006.

Obiectivul Directivei 96/61/CE este realizarea unui sistem integrat pentru prevenirea și controlul poluării provenită de la activitățile specificate în Anexa I a Directivei 96/61/CE. Această anexă nu menționează proiecte de tipul celui prezentat în acest memoriu.

Directiva SEVESO

Prevederile Directivei 96/82/CE privind controlul accidentelor majore în care sunt implicate substanțe periculoase (SEVESO II) au fost transpuse în legislația națională prin HG nr.804/2007 privind controlul activităților care prezintă risc de accident major în care sunt implicate substanțe periculoase, Ordinul nr.1084/2003 privind procedurile de notificare a activităților care prezintă pericole de producere a accidentelor majore în care sunt implicate substanțe periculoase și respectiv, a accidentelor majore produse, etc.

Proiectul nu se încadrează în domeniul avut în vedere de HG 804/2007.

Directiva COV

Prevederile Directivei 94/63/CE privind controlul emisiilor de compuși organici volatili (COV) rezultați din depozitarea carburanților și din distribuția acestora de la terminale la stațiile de distribuție a carburanților, au fost transpuse în legislația națională prin HG 568/2001 privind stabilirea cerințelor tehnice pentru limitarea emisiilor de compuși organici volatili rezultați din depozitarea, încărcarea, descărcarea și distribuția benzinei la terminale și la stațiile de benzină, modificată și completată prin HG 893/2005.

Se vor respecta prevederile legale în vigoare.

Directiva LCP

Prevederile Directivei 2001/80/CE privind limitarea emisiilor de poluanți în aer proveniți de la instalațiile mari de ardere (Directiva LCP) au fost transpuse în legislația națională prin HG nr.440/2010 privind stabilirea unor măsuri pentru limitarea emisiilor în aer ale anumitor poluanți proveniți de la instalațiile mari de ardere.

Proiectul nu intră în categoria instalațiilor mari de ardere.

Directiva – Cadru Apă

Directiva – cadru privind apa a fost transpusă în legislația națională prin legea nr.310/2004 pentru modificarea și completarea Legii apelor nr.107/1996.

Implementarea proiectului se va face astfel încât să respecte prevederile din Legea apelor nr.107/1996 cu modificările și completările ulterioare, prin realizarea unui management corect al apelor uzate în perioada de construcție și prevenirea scurgerilor de poluanți pe sol în timpul construcției și exploatării astfel încât să nu existe efecte asupra apelor subterane.

Directiva – Cadru Aer

Proiectul nu va afecta calitatea aerului, având doar influență temporară locală în perioada de construcție.

Directiva – Cadru Deșeuri

Directiva Cadru privind deșeurile a fost transpusă în legislația României prin OUG nr.78/2000 privind regimul deșeurilor aprobată prin Legea nr. 426/ 2001, modificată și completată de OUG nr.61/2006, aprobată prin Legea 27/2007, HG nr.856/2002 privind evidența gestiunii deșeurilor și pentru aprobarea listei cuprinzând deșeurile, inclusiv deșeurile periculoase, precum și prin alte reglementări.

Deșeurile rezultate în perioada de construcție și exploatare vor fi colectate în sistem selectiv și transportate de pe amplasament de către o firmă specializată.

B. Planul / programul / strategia / documentul de programare / planificare din care face parte proiectul, cu indicarea actului normativ prin care a fost aprobat.

NU ESTE CAZUL

X. LUCRĂRI NECESARE ORGANIZĂRII DE ȘANTIER

Descrierea lucrărilor necesare organizării de șantier

Amplasamentul pentru organizarea de șantier se va alege luând în considerare:

- accesul de la rețeaua de drumuri
- accesul de la organizarea de șantier la amplasamentul construcțiilor.

În baza prevederilor Legii Securității și Sănătății în muncă nr. 319/2006, beneficiarul lucrării va elabora o Convenție cadru PMPSI-Mediu în calitate de beneficiar și diferiții executanți pe bază de contract. Scopul acestei Convenții este evitarea accidentelor de muncă, a incendiilor, îmbolnăvirilor profesionale, asigurării securității personalului implicat în executarea diferitelor lucrări, a prevenirii fenomenelor de poluare a solului, de contaminare a pânzei de apă freatică și degradare ambientală, precum și de aplicare corespunzătoare a legislației în vigoare.

Procesul verbal de predare a amplasamentului este parte integrantă la contract.

Se interzice executantului să efectueze depanarea mijloacelor de transport sau repararea și întreținerea utilajelor în amplasament. Personalul executantului este obligat să respecte cu strictețe pe tot teritoriul beneficiarului prevederile legislației în vigoare privind securitatea și sănătatea în muncă, ce vor fi puse la dispoziția executantului la solicitarea acestuia, înainte de începerea lucrărilor.

Executantul va lua măsuri de prevenire a accidentelor și va începe executarea lucrărilor numai după primirea permisului de lucru. Se interzice executarea oricăror manevre și lucrări din proprie inițiativă, necuprinse în graficul de lucru, recurgerea la improvizații.

Zilnic executantul va asigura curățenia în jurul organizării de șantier și a zonei de lucru, va evacua deșeurile generate cu mijloace de transport proprii sau închiriate. De asemenea va lua măsurile necesare pentru crearea condițiilor igienico-sanitare pentru personalul propriu (dotări cu toalete ecologice).

Personalul executantului va purta echipament de protecție și de lucru inscripționat cu numele societății respective, pentru o mai bună identificare. Personalul executantului va fi instruit cu privire la răspunderile ce revin executantului cu privire la depozitarea și eliminarea deșeurilor, a substanțelor periculoase, a măsurilor de protecție și prim ajutor, etc.

Contractul cuprinde responsabilitățile ce revin beneficiarului lucrării, precum și ale executantului.

Pe lângă lucrările propuse mai sus se vor mai executa operațiuni locale de nivelare ale terenului în vederea creării unor platforme de lucru în apropierea obiectivelor, toate aceste lucrări se vor dezafecta la sfârșitul lucrărilor și se va asigura aducerea terenului la starea inițială.

Organizarea de șantier se va amplasa într-un loc astfel încat nici un arbore sau spațiu verde sa nu fie afectat.

Localizarea organizării de șantier

Având în vedere natura investiției organizarea de santier se va realiza pe amplasamentul beneficiarului, in zona unde este propus grupul sanitar.

Descrierea impactului asupra mediului a lucrărilor organizării de șantier

Conform punct VI. Efectele asupra mediului în aria organizării de șantier decurg din:

- ocuparea terenului;
- depozitarea deșeurilor.

Durata impactului este limitată, până la terminarea lucrărilor și dezafectarea organizării de șantier, urmată de refacerea terenului.

Surse de poluanți și instalații pentru reținerea, evacuarea și dispersia poluanților în mediu în timpul organizării de șantier

Conform punct VI. În zona organizării de șantier, apar emisii de poluanți în aer de la motoarele autovehiculelor.

Totodată, se produce zgomot de la autovehicule și de la activități de depozitare, manevrare, reparații.

Dotări și măsuri prevăzute pentru controlul emisiilor de poluanți în mediu

Conform punct VI. Se vor lua măsuri de verificare tehnică pentru a evita emisii mari datorate unor defecțiuni.

Depozitarea materialelor și depozitarea deșeurilor vor fi realizate astfel încât acestea să nu ajungă pe sol și să nu fie sub influența precipitațiilor, pentru a evita infiltrațiile de poluanți în sol.

XI. LUCRĂRI DE REFACERE A AMPLASAMENTULUI LA FINALIZAREA INVESTIȚIEI, ÎN CAZ DE ACCIDENTE ȘI/SAU LA ÎNCETAREA ACTIVITĂȚII, ÎN MĂSURA ÎN CARE ACESTE INFORMAȚII SUNT DISPONIBILE

Lucrările propuse pentru refacerea amplasamentului la finalizarea investiției, în caz de accidente și/sau la încetarea activității

La finalul perioadei de construcție vehiculele și utilajele folosite vor fi îndepărtate de pe amplasament.

Organizarea de șantier va fi dezafectată permițând revenirea la folosința anterioară.

Deșeurile generate vor fi eliminate de pe amplasament și transportate de o firmă autorizată către un depozit conform.

Aspecte referitoare la prevenirea și modul de răspuns pentru cazuri de poluări accidentale

În cazul unor scurgeri de motorină sau uleiuri, vor fi luate imediat măsuri de colectare și prevenire sau înlăturare a poluării solului, pentru a preveni infiltrarea în adâncime spre apa subterană.

Aspecte referitoare la închiderea / dezafectarea / demolarea instalației

În cazul dezafectării, vor fi executate lucrări de demolare a construcțiilor.

Modalități de refacere a stării inițiale/reabilitare în vederea utilizării ulterioare a terenului

Dacă după trecerea duratei de exploatare se va decide dezafectarea, activitățile specifice vor include demolarea construcțiilor.

Reabilitarea mediului va include:

- Demontarea/demolarea elementelor de construcție;
- Excavarea și îndepărtarea fundațiilor;
- Curățarea terenului de posibile resturi de materiale de construcție;
- Umplerea excavațiilor cu pământ de calitate similară cu cel din zona învecinată acestora;
- Așezarea unui strat de sol vegetal la suprafața terenului astfel încât să permită desfășurarea activităților anterioare pe terenurile reabilite.

XII. ANEXE - PIESE DESENATE

- Plan de încadrare în zonă
- Plan de situație propusa

S.C. BDP CONSTRUCT SRL

