

MEMORIU DE PREZENTARE

conform conținutului-cadru al memoriului de prezentare, Anexa nr.5E la procedură, Legea nr.292/2018

Conform **Deciziei etapei de evaluare inițială nr.2090/04.12.2023** pentru proiectul „**INFIINTARE CENTRU DE COLECTARE PRIN APORT VOLUNTAR IN COMUNA GHIDIGENI JUDETUL GALAȚI**” propus a fi amplasat în jud. Galați, comuna Ghidigeni, Tarla 58 /1, Parcela 323 /12, NC 107283

I. Denumirea proiectului:

INFIINTARE CENTRU DE COLECTARE PRIN APORT VOLUNTAR IN COMUNA GHIDIGENI JUDETUL GALAȚI

II. Titular:

– numele:

Comuna Ghidigeni

– adresa poștală:

Str. Chrissoveloni, nr. FN, Comuna Ghidigeni , jud. Galați

– numărul de telefon, de fax și adresa de e-mail, adresa paginii de internet:

telefon: 0236 / 868 202, fax: 0236 / 868 220, email: ghidigeni@gl.e-adm.ro, web:

<https://www.primariaghidigeni.ro/>

– numele persoanelor de contact:

- director/manager/administrator: Eugen Tabacaru - primar
- responsabil pentru protecția mediului: -

III. Descrierea caracteristicilor fizice ale întregului proiect:

a) un rezumat al proiectului;

Descrierea amplasamentului:

Amplasamentul este situat în extravilanul comunei Ghidigeni, jud. Galați conform extrasului de carte funciară pentru informare nr. cerere 39401/23.10.2023. Imobilul este compus din teren în suprafață de 2.745mp conform extrasului de carte funciară nr. 107283 Ghidigeni, nr. Cerere 39401/23.10.2023 și este individualizat cu nr. cadastral 107283 și înscris în Cartea Funciară nr. 107283 Ghidigeni.

Imobilul aparține domeniului public al UAT Comuna Ghidigeni, conform extrasului de carte funciară pentru informare nr. cerere 139401/23.10.2023.

Conform extrasului de carte funciară pentru informare nr. 107283 Ghidigeni, nr. Cerere 39401/23.10.2023, imobilul nu are înscrieri privind dezmembrămintele dreptului de proprietate, drepturi reale de garanție și sarcini.

Forma terenului în plan este regulată, iar suprafața acestuia este relativ plană și orizontală.

Pe o rază de 200m față de amplasament **nu** sunt identificate locuințe conform planului de încadrare în zonă.

- vecinătăți: la NORD-VEST – IE 107278;
la SUD-EST – IE 107256;

la NORD-EST – IE 107280 / drum;

la SUD-VEST –IE 107256;

Accesul la amplasament se realizează din drumul ce mărginește latura de nord-est a terenului.

Imobilul **nu** este cuprins în Lista Monumentelor Istorice LMI actualizată 2015, anexă la Ordinul M.C. nr.2828/2015 pentru modificarea anexei nr.1 la Ordinul Ministrului Culturii și Cultelor nr.2314/2004 privind aprobarea Listei monumentelor istorice, actualizată, și a Listei monumentelor istorice dispărute, cu modificările ulterioare și/sau în zona de protecție a acestora.

Imobilul **nu** este declarat sit arheologic conform Repertoriului Arheologic Național RAN al României instituit prin Ordonanța nr.43/2000 privind protecția patrimoniului arheologic și declararea unor situri arheologice ca zone de interes național, actualizată, cu completările și modificările ulterioare. ¹

Amplasamentul **nu** este inclus în Lista Siturilor Natura 2000.²

Față de acestea:

- proiectul propus **intra** sub incidența Legii nr. 292/2018 privind evaluarea impactului anumitor proiecte publice și private asupra mediului, fiind încadrat în anexa nr. 2, la pct. 11, lit. b);
- proiectul propus **nu intra** sub incidența art. 28 din Ordonanța de urgență a Guvernului nr. 57/2007 privind regimul ariilor naturale protejate, conservarea habitatelor naturale, a florei și faunei salbatice, aprobată cu modificări și completări prin Legea nr. 49/2011, cu modificările și completările ulterioare;
- proiectul propus **nu intra** sub incidența prevederilor art. 48 și 54 din Legea apelor nr. 107 / 1996, cu modificările și completările ulterioare;

Descrierea proiectului. Ordinul Ministrului Mediului, Apelor și Pădurilor nr.2367/2022 pentru aprobarea Ghidului specific privind regulile și condițiile de accesare a fondurilor europene aferente Planului național de redresare și reziliență în cadrul apelului de proiecte PNRR/2022/C3/S/I.1.A, pentru subinvestiția I1.a. "Înființarea de centre de colectare prin aport voluntar", investiția I1. "Dezvoltarea, modernizarea și completarea sistemelor de management integrat al deșeurilor municipale la nivel de județ sau la nivel de orașe/comune", componenta 3. Managementul deșeurilor pune la dispoziția beneficiarilor un proiect-tip ce trebuie adaptat la condițiile din amplasament. Proiectul-tip anterior menționat prevede următoarele lucrări:

- construire **platformă carosabilă** pentru amplasarea containerelor de tip ab-roll pentru deșeurii și circulația autoturismelor cetățenilor care aduc deșeurii, respectiv a camioanelor (cap-tractor) care aduc/ridică containerele de mai sus;
- construire **platformă betonată** pentru amplasarea containerelor de tip baracă;
- realizare **sistem de canalizare** pentru colectarea apelor pluviale;
- amenajare **zonă verde cu gazon și plantație perimetrală de protecție**;
- construire **copertină** pe structură metalică ușoară pentru protecția containerelor deschise;

¹ Datele sunt preluate din Repertoriul Arheologic Național RAN, bază de date întreținută și administrată de Institutul Național al Patrimoniului, sursă web: <http://ran.cimec.ro/>

² Datele sunt preluate din consultarea hărții Natura 2000, sursă web: <https://natura2000.eea.europa.eu/>

- **împrejmuirea** amplasamentului cu gard din panouri bordurate prinse pe stâlpi rectangulari din oțel, cu poartă de acces culisantă – acționare manuală;
- montarea un **cântar carosabil** pentru camioane (cap-tractor) în zona de acces;

Pe lângă lucrările de amenajare descrise, platforma va fi prevăzută cu următoarele **dotări** (aceleași pentru ambele scenarii):

- container de tip baracă pentru administrație – supraveghere, prevăzut cu un mic depozit de scule și două grupuri sanitare, unul pentru angajatul platformei, altul pentru cetățenii care aduc deșeuri;
- container de tip baracă, frigorific, pentru cadavre de animale mici de casă (pisici, câini, păsări);
- container de tip baracă pentru colectarea de deșeuri periculoase (vopsele, bidoane de vopsele sau diluanți, medicamente expirate, baterii)
- trei containere prevăzute cu presă pentru colecarea deșeurilor de hârtie/carton, plastic, respectiv textile;
- trei containere închise și acoperite de tip walk-in, pentru colectarea deșeurilor electrice/elctronice, a celor de uz casnic (electrice mari – frigidere, televizoare, etc.) și a celor de mobilier din lemn;
- două containere de tip SKIP deschise, pentru deșeuri de sticlă – geam, respctiv sicle/borcane/recipiente;
- trei containere deschise, înalte, de tip ab-roll pentru anvelope, deșeuri metalice, deșeuri de curte/grădină (crengi, frunze, etc);
- trei containere deschise, joase, de tip ab-roll pentru deșeuri din construcții, moloz;
- separator de hidrocarburi pentru toată platforma carosabilă;
- două scări mobile metalice (oțel zincat) pentru descărcarea deșeurilor în containerele deschise înalte.
- stâlpi de iluminat și camere supraveghere.

Se propune următorul bilanț teritorial detaliat pentru:

BILANȚ TERITORIAL GENERAL	ARIE/SUPRAFAȚĂ [mp]	PROCENT [%]
SUPRAFAȚĂ TEREN	2.745	100
SUPRAFAȚĂ CONSTRUITĂ + CIRCULAȚII (amprenta la sol a platformei pe care se amplasează dotările, amenajările și circulațiile aferente)	2.040,60	74,34
SUPRAFAȚĂ SPAȚII VERZI (spațiu verde pe sol natural și/sau pe placă cu asigurarea unei strat de pământ ce permite plantarea arbuștilor)	704,40	25,66

b) justificarea necesității proiectului;

Justificarea necesității obiectivului de investiții se fundamentează pe necesitatea implementării colectării selective în conformitate cu prevederile Ordonanței de Urgență nr.92/2021 privind regimul deșeurilor, art.60, alin. (1), lit. h), care impune autorităților administrației publice locale „asigurarea spațiilor necesare pentru colectarea separată a deșeurilor, ținând cont de reglementările urbanistice și de cele emise de Ministerul Sănătății, dotarea acestora cu containere specifice fiecărui tip de deșeu și dezvoltă în mod corespunzător centrele înființate potrivit prevederilor art. 10 alin. (2) din Ordonanța de urgență a

Guvernului nr. 5/2015, cu modificările și completările ulterioare, pentru a oferi populației posibilitatea de a se debarasa, fără plată, de deșeuri de hârtie și carton, sticlă, metal, materiale plastice, lemn, textile, ambalaje, deșeuri de echipamente electrice și electronice, deșeuri de baterii și acumulatori și deșeuri voluminoase, inclusiv saltele și mobilă” și i) „asigură spații necesare pentru colectarea separată a deșeurilor periculoase provenite de la populație”, mai mult decât pe prognozele pe termen mediu și lung privind evoluția cererii.

Astfel, opțiunea de înființare a unui centru de colectare prin aport voluntar, reprezintă soluția optimă în vederea reglementării aspectelor ce fac referire la colectarea deșeurilor care nu pot fi colectate în sistem *door-to-door*, respectiv deșeuri reciclabile și biodeșeuri ce nu pot fi colectate în pubelele individuale, precum și fluxurile speciale de deșeuri (deșeuri voluminoase, deșeuri textile, deșeuri din lemn, mobilier, deșeuri din anvelope, deșeuri de echipamente electrice și electronice, baterii uzate, deșeuri periculoase, cadavre de aniale, deșeuri de grădină, deșeuri din construcții și demolări).

Prin intermediul componentei **C3-Managementul deșeurilor** din cadrul Programului Național de Redresare și Reziliență (P.N.R.R.) se urmărește accelerarea procesului de extindere și modernizare al sistemelor de gestionare a deșeurilor în România, cu accent pe colectarea separată, măsuri de prevenție, reducere, reutilizare și valorificare în vederea conformării cu directivele specifice aplicabile și la tranziția circulară.

De asemenea, obiectivul specific al acestui apel de proiecte constă în: dezvoltarea unui management al deșeurilor eficient, prin suplimentarea capacităților de colectare separată, pregătire pentru reutilizare și valorificare a deșeurilor în vederea continuării procesului de conformare cu prevederile directivei specifice și a tranziției la economia circulară.

Centrele de colectare prin aport voluntar asigură colectarea separată a deșeurilor care nu pot fi colectate în sistem *door-to-door*, respectiv deșeuri reciclabile și biodeșeuri care nu pot fi colectate în pubelele individuale, precum și fluxurile speciale de deșeuri (deșeuri voluminoase, deșeuri textile, deșeuri din lemn, mobilier, deșeuri din anvelope, deșeuri de echipamente electrice și electronice, baterii uzate, deșeuri periculoase, cadavre de aniale, deșeuri de grădină, deșeuri din construcții și demolări).

Obiectivul general al proiectului este reprezentat de dezvoltarea unui sistem eficient de management al deșeurilor la nivelul comunei, prin suplimentarea capacităților de colectare separată, pregătire pentru reutilizare și valorificare a deșeurilor în vederea continuării procesului de conformare cu prevederile directivei specifice și a tranziției la economia circulară.

Obiectivele specifice ale proiectului sunt:

- modernizarea sistemului de gestionare a deșeurilor la nivelul comunei prin înființarea unui centru de colectare prin aport voluntar;
- informarea și conștientizarea populației cu privire la colectarea separată, măsuri de prevenție, reducere, reutilizare și valorificare.

Indicatorii proiectului vizează:

- realizarea unui centru de colectare prin aport voluntar operațional;
- cantitatea de deșeuri colectate separat, exprimată în tone/an;
- rata de reciclare exprimată în procent din deșeurile colectate separat;

Rezultate	Număr la începutul implementării proiectului	Număr la finalul implementării proiectului	Ținta
Centre de colectare prin aport voluntar înființate și operaționale	0	1	1
Cantitatea de deșeuri colectate separat, exprimată în tone/an	75,00	200,00	125,00
Rata de reciclare exprimată în procent din deșeurile colectate separat	33,33%	70,00%	36,67%

c) valoarea investiției;

Pentru determinarea costurilor lucrărilor în ambele scenarii (Scenariul 1 și Scenariul 2) s-au utilizat prețuri situate la nivelul prețurilor pieței în domeniul execuției construcțiilor (material + manoperă + utilaje + transport). S-au mai folosit baze de date și surse de prețuri din: cataloage de produse și oferte de prețuri de la furnizor, liste de prețuri actualizate, indicatori norme de deviz, standarde de cost.

De asemenea, s-a ținut cont și de Ordinul Ministrului Mediului, Apelor și Pădurilor nr.2367/2022 pentru aprobarea Ghidului specific privind regulile și condițiile de accesare a fondurilor europene aferente Planului național de redresare și reziliență în cadrul apelului de proiecte PNRR/2022/C3/S/I.1.A, pentru subinvestiția I1.a. "Înființarea de centre de colectare prin aport voluntar", investiția I1. "Dezvoltarea, modernizarea și completarea sistemelor de management integrat al deșeurilor municipale la nivel de județ sau la nivel de oraș/comune", componenta 3. Managementul deșeurilor ce prevede ca valoarea maximă eligibilă a proiectului corespunde unui cost de cel mult **778.720 euro/CAV**, echivalentul a **3.830.914,0 lei**, fără TVA, în conformitate cu devizul general aferent proiectului tip, din care costul aferent dotării centrului de colectare prin aport voluntar cu utilaje și echipamente tehnologice, inclusiv dotări și active necorporale este de aproximativ 280.000 euro, echivalentul a 1.377.460 lei, fără TVA.

Costul total al investiției, precum și costurile pe fiecare capitol de deviz, au fost influențate și de natura și configurația terenului față de care proiectul tip a fost adaptat.

Finanțarea se realizează în cadrul mecanismului de accesare a fondurilor europene aferente Planului național de redresare și reziliență în cadrul apelului de proiecte PNRR/2022/C3/S/I.1.A, pentru subinvestiția I1.a. "Înființarea de centre de colectare prin aport voluntar", investiția I1. "Dezvoltarea, modernizarea și completarea sistemelor de management integrat al deșeurilor municipale la nivel de județ sau la nivel de oraș/comune", **componenta C3. Managementul deșeurilor**.

Pentru restul cheltuielilor (neeligibile în cadrul proiectului finanțat prin PNRR) vor fi suportate integral de investitor, respectiv de către beneficiarul finanțării.

BUGETUL PROIECTULUI	Valoare (fără TVA)	TVA	Valoare inclusiv TVA
	lei	lei	lei
Cheltuieli cu investiția de bază (subcap. 1, 2, 4, 5.1. și 5.3.)	3.447.821,74	655.086,13	4.102.907,87
Cheltuieli suport pentru realizarea investiției de bază	383.091,30	72.787,35	455.878,65

d) perioada de implementare propusă;

Durata maximă de implementare a proiectului este de **12 luni** de la data semnării contractului de finanțare, dar nu mai târziu de **30.09.2024**.

Durata maximă de execuție a lucrărilor de construire este de **6 luni** (de la depunerea anunțului de începere lucrări și până la recepția la terminarea lucrărilor și operaționalizarea centrului de colectare prin aport voluntar), dar nu mai târziu de **30.09.2024**.

e) planșe reprezentând limitele amplasamentului proiectului, inclusiv orice suprafață de teren solicitată pentru a fi folosită temporar (planuri de situație și amplasamente);

Limitele amplasamentului sunt prezentate în planul de încadrare în zonă scara 1:2000 și în planul de situație scara 1:500.

Nu sunt necesare alte suprafețe de teren pentru a fi folosite temporar.

f) o descriere a caracteristicilor fizice ale întregului proiect, formele fizice ale proiectului (planuri, clădiri, alte structuri, materiale de construcție și altele). Se prezintă elementele specifice caracteristice proiectului propus:

Se anexează planul de încadrare în zonă scara 1:2000 și planul de situație scara 1:500.

a). Construire platformă carosabilă de tip ab-roll pentru deșeuri și circulația autoturismelor cetățenilor care aduc deșeuri, respectiv a camioanelor (cap-tractor) care aduc/ridică containerele:

Fiind vorba de un proiect tip cu posibilitate de amplasare oriunde pe teritoriul României, structura rutiera a fost calculată/dimensionată astfel încât să preia încărcările din trafic și climatice cele mai defavorabile. Din posibilele variante de încadrare, s-a ales varianta cea mai defavorabilă, care generează cele mai mari eforturi rezultante în elementele structurii platformei, după cum urmează:

Volumul de trafic $N_c = 0.66$ m.o.s. (milioane de osii standard), rezultând o clasa de trafic T4, usoara – conform CD-155 din 2002, pentru o perioada de perspectiva de 30 ani.

Adancimea de inghet in complexul rutier, conform STAT 1709/1-90, tipul climatic I, iar tipul pamantului de fundatie P5.

Conform normativului P100-1/2013, s-a considerat zona de hazard seismic caracterizată de o valoare de vârf a accelerației terenului de proiectare $a_g = 0.4g$ și o perioada de colț $T_c = 1.6s$, factor de comportare seismică $q = 2$. Structura se încadrează în clasa III de importanță având factorul de importanță-expunere $\gamma_e = 1.00$, conform P100-1/2013.

Platforma pentru depozitarea containerelor este propusa a se realiza cu urmatoarea structura rutiera:

- 23 cm beton de ciment rutier BcR 3,5;
- 2 cm nisip (sau folie PVC);
- 30 cm balast;
- geotextil cu rol izolant, anticontaminant, drenant – min. 200g/mp

- pat de fundare nivelat si compactat

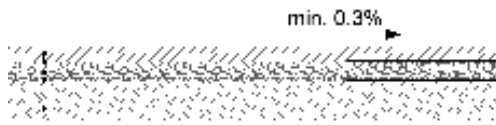

23 cm BcR 3.5
 Strat nisip 2 cm sau folie PVC
 30 cm Balast
 Strat izolanț din geotextile
 Pat de fundare compactat

fig.1 Detaliu alcătuire

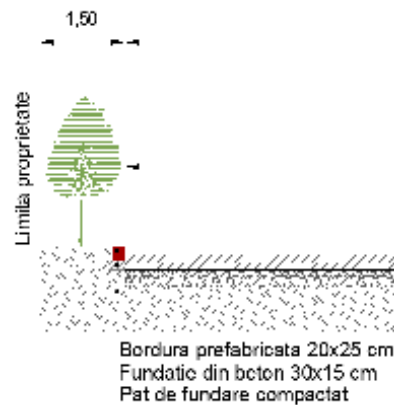

fig.2 Detaliu alcătuire

Platforma va fi delimitata de borduri prefabricate cu dimensiunea de 20 x 25 cm montate pe fundatie din beton C16/20 cu dimensiunea de 30 x 15 cm.

Pentru a evita aparitia fisurilor si crapaturilor datorita variatiilor de temperaturi si umiditate, tasarilor inegale si pentru necesitati de constructie, imbracamintea se va executa cu rosturi transversale si longitudinale, care o va imparti in dale.

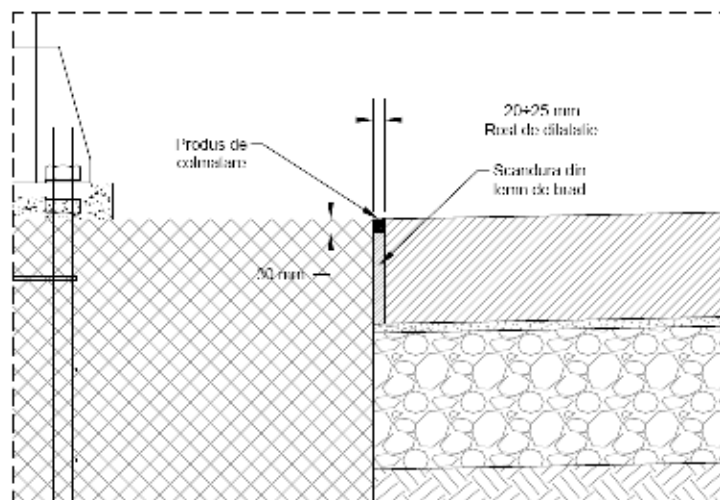

fig.3 Detaliu rost de dilatație

Executarea rosturilor si armarea acestora se vor executa in conformitate cu NE 014 – 2002 – Executarea imbracamintii rutiere din beton de ciment in sistemele cofraje fixe si glisante.

Semnalizarea rutiera se va realiza conform planurilor atasate la documentatie.

Punctele de racord la drumurile publice vor fi prevazute in mod obligatoriu cu indicatoare de reglementare a prioritatii - „Oprire”.

b). Construire platformă betonată pentru amplasarea containerelor tip baracă:

Pentru asigurarea unei comportări optime în exploatare atât la încărcările impuse de legislația tehnică în vigoare, dar și la deformațiile produse de ciclurile îngheț-dezgeț asupra terenului de fundare, platforma

betonată va fi de tipul unei dale flotante (placă din beton armat), cu grosimea de 25cm, așezată pe o pernă de balast ce va asigura adâncimea minimă de fundare.

Stratificația platformei betonate, de jos în sus, se va realiza după cum urmează:

- Perna de balast stabilizat in-situ cu 4% liant hidrolic (de tip DOROSOL sau similar) - grosime 65cm;
- Strat rupere capilaritate 25cm - pietris margaritar compactat 95%;
- Folie polietilena 0.3mm;
- Strat de egalizare - beton simplu C8/10 10cm;
- Dala flotanta - placa b.a. 25cm C16/20;

Elementele din beton armat ale fundației vor respecta prevederile normativului NE012/2-2010 – Normativ pentru producerea și executarea lucrărilor din beton, beton armat și beton precomprimat – Partea 2: Execuția lucrărilor de beton. Conform normativului sus amintit, pentru infrastructură (fundații, platforme betonate, dale flotante etc.), clasa de expunere în funcție de mecanismul de degradare al betonului este XC2 – umed, rareori uscat.

c). Realizare sistem de canalizare:

Apele meteorice de pe platforma betonată vor fi dirijate prin pante transversale de 2.00% și longitudinale de min. 0.3% și se vor colecta prin două rigole prefabricate din beton polimeric acoperite cu grile din fontă cu clasa de încărcare D400, și evacuate printr-o rețea subterană din tevi PVC KG .

Pe conducta de evacuare ape pluviale se va amplasa un separator de hidrocarburi cu capacitatea de 30l/s pentru preepurare montat îngropat ulterior se va devia în sistemul de infiltrare.

Colectarea apelor uzate menajere de la grupurile sanitare aferente containerului tip baracă se va realiza prin conducte de canalizare verticale și orizontale, executate din tuburi de scurgere din PP (îmbinate prin mufe cu garnitura de cauciuc) către rezervorul subteran vidanjabil cu o capacitate de 8mc.

Racordarea obiectelor sanitare la coloanele de canalizare se realizează prin tuburi de scurgere din polipropilena, îmbinate prin mufe cu garnitura de cauciuc, cu diametrul 40mm pentru lavoar, 50 mm pentru sifonul de pardoseala și 110 mm pentru vasul de closet.

Pe conductele orizontale, la schimbarea de direcție se vor monta piese de curățire cu diametrul corespunzător conductei. De asemenea, se vor monta piese de curățire pe fiecare coloană de canalizare la toate nivelele și piese de dilatare pe cloanele de canalizare din patru în patru etaje. Înălțimea de montaj a piesei de curățire va fi de 0,40 – 0,80 față de pardoseala, urmând ca în dreptul acesteia să se prevadă uși în ghelele de mascare ale coloanelor verticale de canalizare.

d). Amenajare zonă verde cu gazon și plantație perimetrală de protecție:

Se propune plantarea perimetrală de *Prunus laurocerasus Caucasica* – laurul de cireș caucazian, pe 4 laturi, dispus pe un singur rând, pentru a asigura un gard viu, șirul plantat fiind amplasat înspre exteriorul incintei față de gardul de împrejurare a platformei, având în vedere:

- rezistența la îngheț, fezabil pentru plantare solitară și paravane de intimitate;
- toleranța ridicată la umbră;
- creșterea rapidă, toleranța la tăieri și îngheț, rezistența la secetă;

Local, se vor amplasa arbuști Tuia Occidentalis Smarald conform planului de situație.

e). Construire **copertină** pe structură metalică ușoară:

Copertina este o structură metalică ușoară alcătuită din 9 stâlpi situați la interax de câte 5.0m, prevăzuți la partea superioară cu grinzi în consolă de câte 4.50m de o parte și de alta.

Stâlpii au secțiunea transversală sub formă de cruce de malta, fiind alcătuiți din câte 2 profile ortogonale IPE500, sudate între ele, pe toată lungimea de contact.

Grinzile în consolă sunt alcătuite din profile IPE360, prevăzute cu vute în zona de rezemare pe stâlpii metalici. Pe direcție longitudinală s-au prevăzut grinzi de montaj și rigidizare alcătuite din profile IPE180.

Pentru rigidizarea structurii la nivelul învelitorii și pentru asigurarea comportării de diafragmă rigidă a acoperișului, s-au prevăzut contravânturi orizontale alcătuite din bare $\Phi 25$, ce se îmbină cu întinzătoare.

Stâlpii vor fi realizați din material S355J2, iar restul structurii metalice din S235J2.

Execuția structurii presupune realizarea uzinată a ansamblelor stâlpilor și grinzilor și montajul acestora pe șantier prin îmbinări cu șuruburi.

Învelitoarea se va realiza din tabla cutată de tip TRS85-1120x1mm (sau similar), fixată pe paneele alcătuite din profile UPE200.

Sistemul de fundare ales este cel de fundații izolate sub stâlpii structurii. Fundațiile sunt alcătuite din blocuri (tălpi) de fundare cu dimensiunea de 4.00x4.00m și cuzineți cu dimensiunea de 2.00x2.00m. Înălțimea tălpilor este de 1.20m, iar a cuzineților este de 1.00m.

Adâncimea de fundare (inclusiv stratul de egalizare de 10cm de sub blocul de fundare) este de -2.30m față de cota ± 0.00 a structurii (față de cota platformei amanajate).

Fundațiile sunt armate cu bare independente $\Phi 16/15\text{cm}/15\text{cm}$ dispuse orotgonal pe cele 2 direcții principale. Încastrarea structurii metalice în fundații se va realiza prin intermediul carcaselor de buloane, alcătuite din șuruburi de ancoraj M42 realizate din oțel S355J2, înglobate în fundații.

În conformitate cu prevederile GP-121/2013 - „Ghid de proiectare privind protecția împotriva coroziunii a construcțiilor din oțel”, și a clasificării mediilor agresive, structurile metalice se vor încadra în clasa de corozivitate C3 (medie); durabilitatea sistemelor de protecție anticorozivă aplicată pe suprafețele din oțel se vor încadra în clasa de durabilitate ridicată (H) - peste 15 ani.

Gradul de curățire a suprafețelor metalice înainte de vopsire va fi Sa2.5 conform normei SR EN ISO 8501-1.

Conform normativului P100-1/2013 - “Cod de proiectare seismică – Partea I – Prevederi de proiectare pentru clădiri”, construcțiile analizate se încadrează în **clasa III de importanță și de expunere la cutremur** - “clădiri de tip curent, care nu aparțin celorlalte clase”, pentru care factorul de importanță corespunzător este $\gamma_{I,e} = 1,0$ (tabel 4.2 - P100-1/2013);

Construcția are caracter permanent și se înscrie, conform HGR 766/1997 și a Ordinului 31/N din 03.10.1995 al MLPTL publicat în B.C. nr. 4/1996 în **categoria "C" de importanță – normală**.

e`'). Montarea panourilor fotovoltaice pe copertina metalică

Se propune amplasarea panourilor fotovoltaice cu o eficiență de 18,33% pe copertina metalică în vederea reducerii consumului de energie din surse primare.

Caracteristici:

- număr celule/modul: 108
- tehnologie: monocristalin
- dimensiune panou: 2000x1000x120mm
- greutate panou: 18kg

f). Realizare împrejmuire amplasament cu poartă de acces culisantă – acționare manuală:

Structurile de rezistență propuse pentru împrejmuirea perimetrală și pentru gardul interior vor fi alcătuite din stâlpi metalici încastrați în fundații izolate din beton simplu sau beton armat.

Stâlpii metalici vor fi realizați din țevi dreptunghiulare de tip 40x60x2mm și 100x100x6mm. Aceștia vor fi prevăzuți la partea superioară cu capace prefabricate din PVC, pentru oprirea pătrunderii apei meteorice înăunțul lor.

Panourile de gard vor fi realizate din sârmă galvanizată Φ 5mm, cu ochiuri 5x20cm, ce va fi prinsă de stâlpii metalici prin intermediul unor cleme prefabricate metalice, zincate.

Fundațiile de stâlpi curenți vor fi realizate din beton simplu și vor avea secțiune circulară Φ 45cm.

Fundațiile stâlpilor adiacenți porților auto și de acces, realizați din țevă dreptunghiulară de tip 100x100x6mm, vor fi din beton armat și vor avea secțiunea dreptunghiulară 45x45cm. Acestea vor fi armate cu bare Φ 12 sus și jos și etrieri Φ 8/10cm.

Adâncimea de fundare a stâlpilor gardului va fi de -1.10m, astfel încât fundarea să se realizeze sub adâncimea de îngheț.

Fundațiile izolate din beton simplu realizate pentru împrejmuirea perimetrală se vor solidariza prin intermediul unei grinzi de soclu din beton armat, cu secțiunea 20x30cm, armată cu bare longitudinale 2 Φ 12 sus și jos și etrieri Φ 8/20cm.

g). Montare cântar carosabil pentru camioane:

Echipamentul de cântărire autovehicule este un cântar proiectat modular din platforme de oțel, cu profil jos de concepție modernă, destinat cântării în regim static a autovehiculelor.

Amplasarea acestuia se face pe o suprafață betonată dreaptă calculată în așa fel încât să susțină greutatea sistemului de cântărire cu toată furnitura aferentă și greutatea maximă a autocamionului pentru care se face cântărirea.

Structura metalică asigură siguranța în exploatare, o precizie și acuratețe sporite de cântărire și o durată îndelungată de serviciu.

- Posibilitatea relocării cântarului cu cheltuieli minime. În cazul amplasării supraterane se elimină cheltuielile generate de realizarea fundației – este suficientă existența unei platforme betonate specifice pentru traficul greu;
- **Precizie înaltă de cântărire (10 kg pentru cântăriri între 0 și 30 t și 20 kg pentru cântăriri între 30 și 50 t).** Pierderile datorate impreciziei de cântărire se reduc cu 70 %;

- Stabilitate mare a structurii si inertie redusa. Eliminarea posibilitatilor de defectare a cantarului care apar in cazul franarii bruscte pe cantar sau in cazul intrarii cu o viteza prea mare pe cantar. In cazul cantarelor cu tablier din beton ce au masa si inertie mare acestea duc la distrugerea echipamentului electronic (celule de cantarire) cat si a structurii;
- Cheltuieli de intretinere reduse. Echipamentul de cantarire electronic dispune de o serie de dispozitive (ancore, tampoane etc.) care limiteaza deplasările in plan orizontal si transversal, eliminandu-se astfel orice posibilitate de defectare.;
- Durata de utilizare semnificativ mai mare;
- Erori minime de cantarire. Utilizarea echipamentelor electronice de indicare ofera posibilitatea compensarii automate a depunerilor de zapada, noroi sau gheata prin facilitatea de urmarire automata a punctului de zero si obtinerea de documente de cantarire tiparite care pot contine o serie de date de cantarire furnizate de software-ul de cantarire;
- Masa proprie a cantarului redusa;
- Rigidizare imbunatatita a structurii. Modulele platformei de cantarire sunt rigidizate la montaj. Limitarea deplasărilor se face cu amortizoare din elastomeri de inalta densitate;
- Durata de folosinta mare a celulelor de cantarire. Sarcina maxima pe osie – 16000 kg conform cu masa

maxima admisa la incarcarea pe osie pentru drumurile din Romania;

Fiabilitate ridicata. Sistemul de cantarire este in conformitate cu standardele DIN si specificatiile OIML .

- Traseu de cabluri inclus in structura;
- Platforma de cantarire poate fi traversata in orice directie in cazul amplasarii la nivelul solului.

Operarea cantarului se poate face atat de la tastatura indicatorului de greutate cat si cu ajutorul unui computer pe care se afla instalat programul de management al cantaririlor DC Truck Master. Terminal de cantarire tip "Self" ce elimina prezenta operatorului, cantarirea fiind efectuata chiar de catre conducatorul auto.

Sistemul de cantarire poate trimite in reseaua de calculatoare sau catre imprimanta urmatoarele date:

- Data si ora cantaririi
- Greutatea camionului la intrare, la iesire, greutatea neta a incarcaturii, numar autocamion
- Numarul de ordine al cantaririi de intrare/iesire, numarul de ordine al tichetului de cantarire
- Informatii solicitate de beneficiar (ex. denumire produs cantarit, nume furnizor/beneficiar, antet configurabil etc.)

Sistemul furnizeaza informatii in timp real asupra conditiei de buna functionare a cantarului, semnalizind orice eroare mecanica sau electronica care poate interveni din motive obiective sau subiective.

Caracteristici tehnice si metrologice :

Limita maxima de cantarire (Max) : 30/50 t

Limita minima de cantarire (Min) : 200 kg

Valoarea diviziunii (d) : 10/20 kg

Numarul de diviziuni (n) : Maxim 2 x 3000

Cale de rulare : Metalic

Clasa de precizie : III, conform OIML R 76.2 Temperatura mediului ambiant

-30 la +55 °C pentru traductoarele de greutate,

-10 la +40 °C pentru indicatorul de greutate

Sarcina maxima : 150% din valoarea nominala a cantarului

Inaltime structura : Aprox.400 mm

Grad de protectie atmosferică: IP 68 (rezistenta la imersie) pentru traductoarele de greutate, corp din otel inoxidabil IP 65 (etanseitate la praf si jet de apa) pentru indicatorul de greutate, carcasa ABS

Alimentare : 220 V, 50 Hz

A. Podul bascula:

.set de 6 traductoare digitale de greutate CPD 20 t ;

.set de 6 traductoare digitale de greutate

Setul de traductoare se compune din:

.traductoarele de greutate (6 bucati),

.set de dispozitive metalice din otel pentru asezarea traductoarelor,

.o cutie de jonctiuni,

.set de cabluri de interconectare,

.cablu de conectare la indicatorul de greutate,

.kit limitare deplasari orizontale. Traductoarele au urmatoarele caracteristici:

.semnal de iesire digital;

.capacitatea maxima 20t;

.supraincarcare repetitiva suportata: 150 % din capacitatea maxima;

.supraincarcare de defectare: 250 % din capacitatea maxima;

.cicluri de incarcare: minim 1.000.000,

.rezistenta deosebita la coroziune, fiind confectionate din otel inoxidabil.

Conectarea traductoarelor la aparatul indicator se face prin intermediul unui set de cabluri si a unei cutii de jonctiuni, in protectie IP 67.

B. Indicatorul de greutate :

Caracteristici :

- certificat de OIML pentru clasele II, III si IIII,
- aprobare de model OIML - CE;
- rezolutie de afisare pâna la 1000000 diviziuni;
- rata de conversie A/D: 10Hz;
- afisaj de greutate grafic, iluminat, 135x32mm;
- inaltime caracter afisaj: setabil intre 16 si 32mm;
- functii pentru data, ora, numar de ordine al cantaririi, urmarirea automata a punctului de zero;
- posibilitati de conectare cu imprimanta, afisaje la distanta, calculator;
- sistem de auto-diagnoza;
- format configurabil de tiparire;
- 1 x EIA RS 232 port serial;
- 1 x Ethernet;

- 2 x optoisolated input;
- 2 x relay output max 110V, 200mA;
- IP 68.

C. Platforma metalica

- Dimensiuni : 8,00 x 3,00 m;
- suprafata de rulare din tabla striata

D. PC

- Imprimanta laser A4
- Sistem de operare Windows

Notă: Specificațiile tehnice sunt preluate din **Fișa tehnică 03:Cantar model metalic 8x3m. 50to, suprateran** aferentă proiectului-tip ce constituie parte integrantă a Ghidului specific-Condiții de accesare a fondurilor europene aferente PNRR/2022/C3/S/I.1.A.

h). Amplasare dotări:

- **container de tip baracă pentru administrație – supraveghere**, prevăzut cu un mic depozit de scule și două grupuri sanitare, unul pentru angajatul platformei, altul pentru cetățenii care aduc deșeuri;

Dimensiuni : 6,00 x 2,40 x 2,55

Podea

- Cadrul profile speciale, de 2.0 mm grosime, zincate si profilate la rece DX51D – conform Standard EN 10346:2015 protectie prin grunduire si vopsire;
- Podeaua inferioara: tabla zincata cutata, grosime 0.5 mm DX51D – conform Standard EN 10346:2015, profile speciale tip C din tabla zincata cutata;
- Izolatia: vata minerala norma C1, de 100 mm grosime gradul de rezistenta la incendiu A1 ODE Lunaflex sau similar R115-5+5 conform Standard EN 13162:2015 ;
- Dusumeaua : Tego/OSB 18 mm conf. Standard EN 310:1996 finisat cu linoleu trafic intens conf.Standard EN 4041:2004 /AC:2006
- Rezistenta portanta: 400 Kg/mp, sarcina statica uniform distribuita ;

Acoperis

- Cadrul din profile speciale, de 2,0 mm grosime, zincate, profilate la rece DX51D – conform Standard EN 10346:2015;
- Partea superioara (exterior) tabla zincata dublu faltuita , 0,5 grosime DX51D – conform Standard EN 10346:2015, folie anticondens EN 13859-1:2010, profile tabla zincata 2mm tip U in combinatie cu profile speciale tip C ; rezistenta portanta: 250 Kg/mp, sarcina statica uniform distribuita ;
- Izolatia: vata minerala norma C1, de 100 mm grosime , gradul de rezistenta la incendiu A1 ODE Lunaflex sau similar R115-5+5 conform Standard EN 13162:2015 ;
- Partea inferioara (interior) - Lambriu PVC Ral 9002 sau lambriu tabla vopsita electrostatic RAL 9002

Stalpi

- profile speciale, din otel de 2.2 mm grosime, profilate la rece si zincate DX51D – conform Standard EN10346:2015;

Peretii exteriori:

- panouri cu vata minerala de 100 mm grosime, din tabla de otel zincat (Invelis interior: tabla - grosimea de min.0.5mm, Invelis exterior: tabla - grosimea de min.0.5mm) prevopsit in camp electrostatic, 5 micrometri strat de primer si 20 micrometri vopsea culoare alba RAL 9002.

Peretii interiori

- panouri din spuma poliuretana complet omogena de 40 mm grosime, din tabla de otel zincat (Invelis interior: tabla -grosimea de min.0.35mm, Invelis exterior: tabla - grosimea de min.0.35mm) prevopsit in camp electrostatic,5 micrometri strat de primer si 20 micrometri vopsea culoare conform Standard EN 14509:2013

Usi / Ferestre

- din tamplarie PVC culoare ALB- profil 5 camere conform standard EN14351-1:2006+A1:2010/NA:2015,
- sticla : SGG PLANITHERM XN 4 sau similar.

Instalatie electrica :

- fiecare container va avea instalatie electrica proprie si se vor conecta intre ele. Cablurile electrice vor fi dirijate si izolate conform standardelor - 220 V - 50 Hz. Instalatia electrica va fi compusa din doza exterioara de conectare, tablou interior de sigurante si instalatie interioara.

Dotare container :

- vas WC
- boiler 30l
- lavoar + oglinda
- convector 2000 W

Notă: Specificațiile tehnice sunt preluate din **Fișa tehnică 02: Container tip birou** aferentă proiectului- tip ce constituie parte integrantă a Ghidului specific-Condiții de accesare a fondurilor europene aferente PNRR/2022/C3/S/I.1.A.

- **container de tip baracă, frigorific, pentru cadavre de animale mici de casă** (pisici, câini, păsări);

I. DESCRIEREA ECHIPAMENTULUI

- Dimensiuni interioare : 2,00 x 2,00 x 2,25
- temperatura : -18 / + 10 grdC
- agregat frigorific compatibil cu agenti regrigeranti ecologici 1,5 kW la - 25 grdC
- suflanta friforifica : 1,50 kW la - 25 grdC;
- agent refrigerant : R 404A;
- tensiune : 220 V;
- Sistem de eiluminare tip LED x 1 buc;
- Senzor de prezenta x 1 buc;
- panouri termoizolante din spuma poliuretana grosime : 100 mm;
- panou de comanda cu afisaj digital;

- Tablou electric de forta;
- Podea din panouri termoizolante din spuma poliuretanică grosime : 100 mm;
- Tabla inox aplicată peste podea grosime : 0,80 mm;
- structura realizată din fier tip cornier 100 x 100 x 10 mm, echipată cu accesorii pentru manipulare cu macara;
- perdea de aer ambientală prevăzută cu ventilatoare pentru refularea unui curent intens de aer pentru prevenirea transferului termic între exterior și interior;
- ușa batantă - termoizolantă 0,90 x 1,90 m prevăzută cu buton de panică. garnitura de etansare, toc ușa PVC, yală și balamale speciale;
- plinte și scafe sanitare
- traseu frigorific și electric;
- filtru freon
- rezistență dren consumabile.

COMPRESOR FRIGORIFIC :

- agent frigorific : freon R404A;
- cilindree: 53,2cm³;
- aplicații: LBP;
- tip lubrifiant: polyolester (POE);
- vâscozitate: 32cSt;
- tip motor: CSR;
- cuplu de pornire: HST;
- alimentare monofazată: 230V/50Hz

Specificatii frigorifice :

- tip de aplicații: LBP
- temperatura de evaporare: - 25,00 °C
- freon compresor: R404A
- cilindree: 53,2cm³
- încărcare lubrifiant: 1625 cm³
- tip lubrifiant: polyolester (POE)
- cuplu de pornire: HST
- putere frigorifică: 1792 W (temperatura condensare: 38°C, temperatura evaporare: -35°C, temperatura gaz aspirat: -25°C)
- puterea de intrare: 1788 W
- eficiența: 0,69 W/W

Specificatii frigorifice :

- tip alimentare: monofazat
- alimentare: 230V / 50Hz
- intervalul de tensiune (50Hz): 198 - 253V
- curent de pornire (LRA): 68A
- intensitatea curentului (sarcină nominală - RLA 50 Hz): 7,8A
- curent continuu maxim: 16A
- tip motor: CSR
- rezistență motorului la pornire: 4,4Ω
- rezistență motorului principal: 0,95Ω

Este necesar avizul sanitar si respectarea standardelor europene in domeniul igienei si din punct de vedere al protectiei muncii in camera frigorifica.

Notă: Specificațiile tehnice sunt preluate din **Fișa tehnică 01: Container frigorific** aferentă proiectului- tip ce constituie parte integrantă a Ghidului specific-Condiții de accesare a fondurilor europene aferente PNRR/2022/C3/S/I.1.A.

- **container de tip baracă pentru colectarea de deșeuri periculoase** (vopsele, bidoane de vopsele sau diluanți, medicamente expirate, baterii)

Container executata din tabla de otel

Grosimea materialului pardoseala / pereti : 5 / 3 mm

Pe partea de jos a containerului : grilaj din otel galcanizat sau inox (tub de captare cu podea grilă) 50 x 50 x 3 mm;

Dimensiune exterioara : 6,25 x 2,50 x 2,50 m.

Dimensiune interioara : 6,00 x 2,30 x 2,055 m

Inaltimea carligului : 1,57 m

Cleme pe circumferința containerului pentru conectarea diferitelor coșuri cu ajutorul curelelor.

Posibilitatea de a modifica cantitatea și compoziția recipientelor în conformitate cu cerințele actuale.

Containerele de încărcare se vor livra pe camion cu echipament de încărcare.

Dotari :

- Usa PVC 1000 x 2340 mm pentru acces persoane;
- Vitrina PVC fixa 4000 x 2340 mm cu luminator rabatabil antracit;
- Vitrina fixa PVC 1100 x 2340 33 antracit;
- Instalatie electrica si de iluminat standard 220V;
- Una din partile laterale se rabateaza pe toata suprafata

Echipare container deseuri periculoase :

1. Container pentru lampi fluorescente si cu descarcare (neon)

- dimensiuni : 1600 mm x 500 mm x 800 mm;

- greutate : 60 kg;

- capacitate 640 l;

Certificat pentru transport ADR, RID, Cod IMDG, IATA DGR

Cod ONU 11A/Y/*

Proiectat pentru depozitarea și transportul tuburilor fluorescente și cu descărcare uzate Realizat din tabla de otel de 2 mm grosime finisat prin lacuire;

Deschideri combinate deasupra și din lateral.

Capacul și ușile laterale sunt echipate cu mecanism de blocare

Manipulare ușoară cu mașini stivuitoare sau macara

2. Container pentru substante periculoase :

- dimensiuni : 1200 mm x 1000 mm x 910 mm;

- greutate : 180 kg;

- capacitate 500 l;

Certificat : Nr. UN 11A/Y

Potrivit pentru depozitarea și transportul de substanțe solide și pastelate.

Stivuibil în trei straturi.

Structura din grinzi si placi de otel, adaptata pentru manevrare cu macara si totodata cu stivuitoare, capac prevazut cu garnitura din cauciuc spuma, oprit in pozitie deschisa.

Buzunar pentru documente însoțitoare.

Se folosesc si in sistemul de transportatori eco containere, puncte mobile de colectare si altele asemenea. Finisajul de suprafata interior si exterior poate fi asigurat in varianta vopsita, zincata la cald, cu captuseala de cauciuc.

3. Cutie mobila 250 l pentru depozitarea si transportul substantelor solide periculoase

- dimensiuni : 600 mm x 600 mm x 890 mm;
- capacitate 250 l;

Certificat Nr. 1H2W/Y100/S./D/BAM6576;

Certificat pentru depozitarea și transportul de substanțe solide periculoase (de exemplu , cârpe murdare cu ulei);

Structura robustă a containerului și a capacului permite stivuirea acestuia (2x) și asigură o durată lungă de viață a containerelor;

Dotare standard: doua roti de plastic, doua galeti metalice cu un prindere care impiedica deconectarea nedorita , etansarea capacului;

Laturile presate ale containerelor asigură manipularea cu furci pivotante ale unui stivuitoare ;

Stivuitabil cu ușurință pe europaleți (8 buc) .

4. Recipient cu două carcase 500 l pentru lichide periculoase

- dimensiuni : 1280 mm x 880 mm x 910 mm;
- capacitate 500 l;

Container din otel galvanizat la cald cu doi pereți;

Solutie ideala pentru depozitarea lichidelor periculoase;

Structura robustă și galvanizarea la cald asigură rezistență ridicată a containerului și durată lungă de viață; Containerul este realizat din plăci de oțel cu grosimea de 3 - 4 mm;

Ambele carcase sunt sigilate și înșurubate într o singură bucată;

Orificiul de umplere este prevazut cu sita care evita patrunderea impuritatilor in interior;

Pentru manipulare se poate folosi o macara sau un stivuitoare;

Recipientul poate fi depozitat fără nicio cudo de captare datorită carcasei sale duble

5. Container uleiuri uzate

- dimensiuni : 820 mm x 1330 mm x 1330 mm;
- capacitate 600 l;
- greutate : 100 kg;

Fabricat din polietilenă de înaltă calitate;

Design cu carcasa dubla;

Materialul este rezistent la uleiuri și la substanțele chimice uleioase utilizate în mod obișnuit;

Materialul este rezistent la UV;

Datorita designului si calitatii materialului, containerul este rezistent la deteriorari mecanice;

Echipament standard detector de scurgeri de lichid în stratul intermediar, deschidere pentru o sonda pentru măsurarea nivelului;

Datorită designului cu carcasa dubla, containerul nu are nevoie de un bazin de captare.

6. Coșuri de gunoi medicinale din plastic 60l

- dimensiuni : 335 mm x 400 mm x 640 mm;
- capacitate 60 l;

- greutate : 1,90 kg;

Certificat pentru colectarea și transportul deșeurilor periculoase deșeuri medicale UN 1H2/Y30/S;
Recipiente executate din polipropilena ;

Mai multe versiuni de capac : orificiu de fixare cu capac de baionetă , cu mâner în mijloc ;

Posibilitate de închidere a capacului provizoriu sau definitiv , capac echipat cu o picurare circulara in orificiu cu capac baioneta si prevazut cu lipici;

Rezistență ridicată la perforarea pereților containerului respectând standardele BS 7320 și NFX 30 500;

Utilizarea optimă a spațiului datorită secțiunii transversale dreptunghiulare - Dimensiuni potrivite pentru punerea pe palete;

Economie de spațiu în timpul transportului și depozitării versiunea conică și stivuitoare;

Recipiente adecvate pentru incinerare;

7. Cos plastic 120 l pentru colectare baterii

- dimensiuni : 470 mm x 550 mm x 930 mm; - capacitate 120 l;

- Capacitate de incarcare : 75 kg;

- greutate : 9,00 kg;

- material : polietilena.

Potrivit pentru colectarea de acumulatori și baterii.

Scăparea în găuri poate fi ajustată în conformitate cu cerințele clientului ; Recipient cu capac încuiat

8. Cutie plasă de sârmă cu adaptor pentru stivuitor 1670 l pentru depozitarea deșeurilor electrice

- dimensiuni : 1375 mm x 1075 mm x 1642 mm;

- dimensiunea ochiului : 50 mm x 50 mm x 4 mm

- capacitate 1670 l;

- capacitate de incarcare : 700 kg;

- greutate : 121,00 kg;

- roti : 4 buc;

- material : otel zincat

Construcție galvanizată la cald;

Partea de jos și din spate sunt pline, alți pereți sunt plasați;

Containerul este prevazut cu pini pe laterale pentru inclinarea cu basculant; Containerul este echipat cu adaptoare integrate pentru manipulare cu stivuitor;

-Echipat cu 4 roti rotative

- Două dintre roți sunt echipate cu frână;

Containerul este echipat cu o placă pentru etichetare

9. Cuva de captare B 4 pentru a proteja butoaiile care pot sa aiba scurgeri

- dimensiuni : 1200 x 1200 x 160 / 260

- volum de captare : 220 l .

Cuve de captare potrivite pentru depozitarea a 4 x 200 l butoaie. Versiunea cu grilă pentru facilitarea manipulării butoaiilor

10. Container pentru deseuri periculoase :

- dimensiuni : 1200 mm x 1000 mm x 1240 mm; - capacitate 800 l;

- capacitate de incarcare : 1200 kg;

- greutate : 190,00 kg;

- material : otel zincat

Recipient din constructie din otel pentru substante pastoase. Certificat ADR certificat IMET nr. 1630.

Structura robusta certificata.

Containerele sunt stivuibile.

Potrivit pentru transportul si depozitarea substantelor periculoase. Manevrare usoara.

Posibilitate de ataşare a unei căptuşeli de protecţie interioare

Notă: Specificațiile tehnice sunt preluate din **Fişa tehnică 04: Container deşeurilor periculoase** aferentă proiectului-tip ce constituie parte integrantă a Ghidului specific-Condiții de accesare a fondurilor europene aferente PNRR/2022/C3/S/I.1.A.

- **3 containere prevăzute cu presă pentru colectarea deşeurilor de hârtie/carton, plastic, respectiv textile;**

Notă: Se vor respecta specificațiile tehnice din **Fişa tehnică 08: Compactor colectare hârtie/carton, Fişa tehnică 09: Compactor deşeurilor plastic** și **Fişa tehnică 05: Compactor colectare deşeurilor textile** aferentă proiectului-tip ce constituie parte integrantă a Ghidului specific-Condiții de accesare a fondurilor europene aferente PNRR/2022/C3/S/I.1.A.

- **3 containere închise și acoperite de tip walk-in, pentru colectarea deşeurilor electrice/elctronice, a celor de uz casnic (electrice mari – frigidere, televizoare, etc.) și a celor de mobilier din lemn;**

Notă: Se vor respecta specificațiile tehnice din **Fişa tehnică 06: Container colectare deşeurilor electrice și electronice mici, Fişa tehnică 07: Container colectare obiecte de uz casnic** și **Fişa tehnică 10: Container colectare lemn/mobilier** aferentă proiectului-tip ce constituie parte integrantă a Ghidului specific-Condiții de accesare a fondurilor europene aferente PNRR/2022/C3/S/I.1.A.

- **2 containere de tip SKIP deschise, pentru deşeurilor de sticlă – geam, respectiv sicle/borcane/recipiente;**

Notă: Se vor respecta specificațiile tehnice din **Fişa tehnică 11: Container colectare sticlă** aferentă proiectului-tip ce constituie parte integrantă a Ghidului specific-Condiții de accesare a fondurilor europene aferente PNRR/2022/C3/S/I.1.A.

- **3 containere deschise, înalte, de tip ab-roll pentru anvelope, deşeurilor metalice, deşeurilor de curte/grădină (crengi, frunze, etc);**

Notă: Se vor respecta specificațiile tehnice din **Fişa tehnică 12: Container colectare anvelope, Fişa tehnică 13: Container colectare metal** și **Fişa tehnică 14: Container colectare deşeurilor grădină** aferentă proiectului-tip ce constituie parte integrantă a Ghidului specific-Condiții de accesare a fondurilor europene aferente PNRR/2022/C3/S/I.1.A.

- **3 containere deschise, joase, de tip ab-roll, dintre care 2 pentru deşeurilor din construcții, moloz;**

Specificații container deşeurilor din construcții diverse- deschis 16 mc

Dimensiuni interioare : 6,00 x 2,30 x 1,20 m

Containerul este prevazut cu :

- Doua usi cu deschidere stanga dreapta cu sistem de inchidere fiecare si sistem de siguranta, balamale cu sistem de lubrifiere cu gresoare;
- 2 role dimensiune Ø 159 x 250 mm cu bucse, cu sistem de lubrifiere cu gresoare;
- scara de acces in partea frontala;
- carlige pentru fixare prelata.

Materiale folosite :

- carlig de ridicare din otel rotund Ø 50 mm calitate OL52 (S355JR);

- container executat din tabla calitate OL37 (S235JR) grosimea tablei fiind podea 5 mm, pereti laterali 3 mm, pereti frontali 4 mm;
- -sasiul (calea de rulare) executat din profile INP 180 mm;
- peretii laterali prevazuti cu ranforsari vertical din profile C150 x 55 x 25 x 3 mmsi o ranforsare orizontala ; - podeaua prevazuta cu ranforsari din profile C150x6x25x3 mm;
- imbinarea peretilor laterali cu podeaua containerului la 45 grd;
- compatibil cu sistemul de ridicare cu carlig (hooklift) , inaltimea carligului – 1570mm;
- capacitate de incarcare : 18 to;
- protejate anticoroziv cu un strat de grund la interior iar la exterior cu un strat de grund si 2 straturi de vopsea alchidica;

Fabricate conform normei DIN 30722

Se va livra cu :

- placuta de identificare aplicata pe lateralul containerului ce contine : numele producatorului, norma de fabricatie, anul fabricatiei, seria fabricatiei, masa containerului (kg), masa totala admisibila (to), capacitate nominala (mc);

Specificații container deșeuri din construcții moloz- deschis 16 mc

Dimensiuni interioare : 6,00 x 2,30 x 1,20 m

Containerele sunt prevazute cu :

- Doua usi cu deschidere stanga dreapta cu sistem de inchidere fiecare si sistem de siguranta, balamale cu sistem de lubrifiere cu gresoare;
- 2 role dimensiune Ø 159 x 250 mm cu bucese, cu sistem de lubrifiere cu gresoare;
- scara de acces in partea frontala;
- carlige pentru fixare prelata.

Materiale folosite :

- carlig de ridicare din otel rotund Ø 50 mm calitate OL52 (S355JR);
- container executat din tabla calitate OL37 (S235JR) grosimea tablei fiind podea 5 mm, pereti laterali 3 mm, pereti frontali 4 mm;
- -sasiul (calea de rulare) executat din profile INP 180 mm;
- peretii laterali prevazuti cu ranforsari vertical din profile C150 x 55 x 25 x 3 mmsi o ranforsare orizontala ; - podeaua prevazuta cu ranforsari din profile C150x6x25x3 mm;
- imbinarea peretilor laterali cu podeaua containerului la 45 grd;
- compatibil cu sistemul de ridicare cu carlig (hooklift) , inaltimea carligului – 1570mm;
- capacitate de incarcare : 18 to;
- protejate anticoroziv cu un strat de grund la interior iar la exterior cu un strat de grund si 2 straturi de vopsea alchidica;

Fabricate conform normei DIN 30722

Se va livra cu :

- placuta de identificare aplicata pe lateralul containerului ce contine : numele producatorului, norma de fabricatie, anul fabricatiei, seria fabricatiei, masa containerului (kg), masa totala admisibila (to), capacitate nominala (mc);

Notă: Specificațiile tehnice sunt preluate din **Fișa tehnică 15: Container colectare deșeuri construcții diverse** și **Fișa tehnică 16: Container colectare deșeuri construcții moloz** aferentă proiectului-tip ce constituie parte integrantă a Ghidului specific-Condiții de accesare a fondurilor europene aferente PNRR/2022/C3/S/I.1.A.

- **2 scări mobile metalice** (oțel zincat) pentru descărcarea deșeurilor în containerele deschise înalte. Scara din OL ZN, portabila, la lucrări de înălțime, în spații interioare sau exterioare.

Scara are posibilitatea de adaptare pe trepte și este prevăzută, la baza, cu dopuri din plastic cu inserție din cauciuc de înaltă calitate, antiderapante.

Sarcina maximă admisă a scării este de 150 kg, iar înălțimea maximă de lucru este de 5 metri.

- Înălțime scara deschisă : 4,27 m
- Înălțime scara extinsă : 4,27 m;
- Înălțimea maximă de lucru : 5,00 m;
- Greutate scara : 8,90 kg;
- Dimensiune trepte : 25 mm;
- Lungime stabilizator : 80 cm;
- Înălțime tronson scara : 2,58 m;
- Latime tronsoane : 34 / 39,50 cm;
- Latime scara : 39,50 cm;
- Înălțime scara dubla : 2,58 m;
- Latime scara în partea inferioară : 80 cm;
- Greutate suportată : 150,00 kg
- Număr trepte : 2 x 9;
- Utilizare : industrială;
- Dopuri din plastic cu inserție din cauciuc de înaltă calitate antiderapante

Notă: Specificațiile tehnice sunt preluate din **Fișa tehnică 17:Scară metalică mobilă OL ZN** aferentă proiectului-tip ce constituie parte integrantă a Ghidului specific-Condiții de accesare a fondurilor europene aferente PNRR/2022/C3/S/I.1.A.

- **stâlpi de iluminat și camere supraveghere.**

Stâlpii de iluminat se vor amplasa perimetral centrului de colectare prin aport voluntar și vor fi prevăzuți cu camere de supraveghere montate la partea superioară și orientate spre centrul de colectare prin aport voluntar.

Pentru dotări se vor respecta specificațiile tehnice înscrise în Fișele tehnice aferente proiectului-tip ce constituie parte integrantă a Ghidului specific-Condiții de accesare a fondurilor europene aferente PNRR/2022/C3/S/I.1.A.

Notă: Lucrările de construire, tehnologiile și materialele folosite (vor fi achiziționate din comerț și vor avea agrement tehnic și certificat de calitate) vor respecta toate normativale și legile în vigoare, precum și caietul de sarcini ce va face parte integrantă din proiectul fază P.Th.+D.E. .

– profilul și capacitățile de producție;

Având în vedere specificul activităților care se vor desfășura pentru realizarea lucrărilor analizate în prezenta lucrare, se va obține o producție din colectarea în pubelele individuale, precum și fluxurile speciale de deșeurile - deșeurile voluminoase, deșeurile textile, deșeurile de lemn, mobilier, deșeurile din anvelope, deșeurile de echipamente electrice și electrocasnice, baterii uzate, deșeurile periculoase, deșeurile de cadavre animale, deșeurile de gradină, deșeurile din construcții și demolări.

Montarea de echipamente a căror generație de producție este depășită va fi exclusă, toate echipamentele prevăzute în proiect vor corespunde ultimelor generații lansate pe piață. Toate echipamentele folosite trebuie să respecte normele de protecția mediului, apărarea împotriva incendiului și normele de siguranță și sănătate în muncă, etc. Echipamentele, sistemele, instalațiile și materialele prevăzute vor avea

caracteristici tehnice conforme cu prevederile standardelor si normelor in vigoare si a nivelului de securitate prevazute de standardele aplicabile in Uniunea Europeana.

Tipuri și cantități de deșuri care pot fi predate de către cetățeni de la adresa de domiciliu, în punctul de colectare selectivă:

DENUMIRE TIP DEȘEU	CANTITATE / ZI	CANTITATE / AN
Plastic	nelimitat	nelimita
Hârtie, carton	nelimitat	nelimita
Deșuri textile	nelimitat	nelimita
Sticlă	nelimitat	nelimita
Metal	nelimitat	nelimita
Deșuri de grădină	nelimitat	nelimita
Electrice, electronice	nelimitat	nelimita
Baterii auto	nelimitat	nelimita
Deșuri construcții	1 mc	10 mc
Mobilier	Mobilierul unei încăperi	Mobilierul a 5 încăperi
Ulei vegetal uzat	10 litri	50 litri
Recipiente pentru insecticide	10 buc.	40 buc.
Cutii vopsele	10 buc.	40 buc.
Anvelope Ø max. 22"	5 buc.	20 buc.
Tuburi neon	10 buc.	40 buc.
Baterii mici	50 buc.	250
Carcase animale mici	1 buc. (max. 20 kg)	10 buc.
Medicamente expirate	20 cutii	100

– descrierea instalației și a fluxurilor tehnologice existente pe amplasament (după caz);

Nu este cazul.

– descrierea proceselor de producție ale proiectului propus, în funcție de specificul investiției, produse și subproduse obținute, mărimea, capacitatea;

Nu este cazul.

– materiile prime, energia și combustibilii utilizați, cu modul de asigurare a acestora;

Pe durata execuției lucrărilor:

- materiile prime și materialele specifice lucrărilor de construire (pământ, agregate minerale, etc);
- combustibilii (benzină și motorină) și energia (electrică) se vor utiliza pentru utilajele de transport și execuție și în organizarea de șantier;

Pe durata de exploatare:

- materiile prime: nu este cazul;
- combustibilii: (benzină și motorină) și energia (electrică) pentru necesitățile specifice funcțiunii descrise mai sus.

– racordarea la rețelele utilitare existente în zonă;

Asigurarea utilităților se va face prin branșarea/racordarea la rețelele tehnico-edilitare publice existente (apă potabilă, canalizare, alimentare cu energie electrică) și/sau prin prevederea unor soluții individuale până la extinderea rețelelor în zonă, conform avizelor tehnice. Se propun următoarele soluții pentru asigurarea utilităților:

- alimentarea cu apă: - **utilizarea unei soluții individuale de alimentare cu apă (rezervor prefabricat de stocare apă potabilă cu o capacitate de 1500l dotat cu hidrofor) până la extindere rețelei publice în zona obiectivului de investiții;**

Amplasarea rezervorului și a hidroforului se propun a se realiza într-o cuvă realizată din beton armat conform proiectului de rezistență.

Asigurarea apei potabile necesara personalului de operare a platformei se va asigura, prin grija administratorului platformei, prin montarea unui rezervor de stocare apa potabila cu volumul de 1500 l, agrementat tehnic pentru aceasta functiune.

Sursa de apa necesara umplerii rezervorului o constituie rețeaua cu apa potabila a localitatii. Atunci cand se goleste, acesta va fi alimentat cu ajutorul unei autocisterne, aflata in dotarea operatorului. Pentru a evita contaminarea acestuia, sunt necesare spalari periodice, realizate prin grija personalului de exploatare.

- evacuarea apelor uzate: - **utilizarea unei soluții individuale de canalizare (rezervor subteran vidanjabil cu o capacitate de 8mc) până la extindere rețelei publice în zona obiectivului de investiții;**
- asigurarea apei tehnologice, dacă este cazul: - **nu este cazul;**
- asigurarea agentului termic: - **nu este cazul** (containerul și grupurile sanitare vor fi încălzite cu radiatoare electrice, iar apa caldă menajeră se va asigura prin intermediul unui boiler electric conform proiect-tip);
- alimentarea cu energie electrică: - **branșare la rețeaua publică de alimentare cu energie electrică.**

– descrierea lucrărilor de refacere a amplasamentului în zona afectată de execuția investiției;

La realizarea proiectului se va interveni asupra solului prin operațiuni specifice (executarea săpăturilor pentru pozarea platformei betonate și rigolelor de colectare), însă impactul va fi local (pe zona de execuție) și temporar (pe perioada de execuție a lucrărilor de construire).

Pe perioada de execuție a lucrărilor, pentru a asigura protecția solului și subsolului, executantul are următoarele obligații:

- să implementeze măsurile necesare prevenirii deteriorării calității mediului geologic;
- să sesizeze autorităților competente despre accidente sau situații de eliminări accidentale de poluanți în mediul înconjurător;
- în cazul producerii unor poluări accidentale, să efectueze toate lucrările necesare pentru înlăturarea cauzei producerii poluării și pentru refacerea zonelor afectate de poluarea produsă;
- să depoziteze materialele necesare realizării investiției numai în locuri special amenajate, marcate corespunzător, astfel încât influențele asupra mediului să fie minime;

- efectuarea lucrărilor pe suprafețe minim necesare pentru diminuarea impactului asupra solului, inclusiv pentru tranzitul și instalarea utilajelor grele;

Odată cu realizarea lucrărilor propuse terenul se va amenaja în acord cu propunerea de amenajare indicată în planul de situație 1:500 anexat prezentei documentații.

– căi noi de acces sau schimbări ale celor existente;

Accesurile, pietonale și carosabile, se vor realiza pe latura de sud-est.

Accesul auto/carosabil se realizează printr-o bordură coborâtă (având aceeași îmbrăcămintă și aceeași structură rutieră cu cea existentă la drumul public la care se racordează) și se continuă cu un drum carosabil propus în incintă prevăzut:

- cu sens unic, cu un fir de circulație, având lățime totală de minim 3,00m.

Semnalizarea rutieră aferentă obiectivului este realizată prin intermediul unor indicatoare rutiere pentru circulația autoturismelor, montate la partea superioară sau la cea inferioară a căilor de circulație.

– resursele naturale folosite în construcție și funcționare;

Toate materialele necesare pentru realizarea lucrărilor vor fi procurate de la centre autorizate.

Materiile prime și materialele reprezentând și/sau conținând resurse naturale necesare desfășurării activităților vor fi specifice etapelor proiectului. În general, pentru acest tip de lucrări nu se utilizează resurse naturale în mod direct, ci materiale și subansambluri procurate din comerț.

Pentru implementarea proiectului (etapa de execuție a lucrărilor), dintre resurse vom avea în vedere:

Apa - pentru organizarea de șantier;

Combustibili (motorină/benzină-pentru etapa de implementare a proiectului/construire) - pentru vehiculele și utilajele folosite la realizarea lucrărilor, pentru vehiculele de transport.

Se impun următoarele măsuri:

- nu se va realiza o gospodărie proprie de carburanți;
- alimentarea cu combustibili a utilajelor și autovehiculelor care vor lucra în șantier se va realiza în stațiile de distribuție carburanți autorizate conform prevederilor legislației în vigoare;
- nu se vor executa lucrări de reparații la utilaje și autovehicule și nu se vor efectua schimburile de uleiuri pe amplasament. Aceste activități se vor realiza la operatori autorizați conform prevederilor legislației în vigoare.

Pentru perioada de exploatare (etapa de funcționare), dintre resurse vom avea în vedere:

Apa-pentru utilizarea curentă (spălarea/curățarea incintei și alimentarea containerului de pază) ;

Energia electrică - pentru asigurarea iluminatului și supravegherii video, precum și pentru funcționarea containerelor pentru care este necesară alimentarea cu energie electrică.

– metode folosite în construcție/demolare;

Organizarea activității de șantier, schema de utilaje și personal precum și materialele și uneltele folosite în edificarea construcțiilor vor fi de tip obișnuit.

Schemele generale de organizare cuprind ansamblul de lucrări de amenajare și dotări necesare desfășurării în condiții de eficiență și securitate a lucrărilor de execuție și montaj. Organizarea de șantier se va desfășura în limitele amplasamentului, cu respectarea legislației de protecție a muncii și de securitate la incendiu.

Regulile de acces, programul de lucru, permisele de lucru, modul de utilizare al terenului, stocarea materialelor și a deșeurilor, procedurile de securitate a muncii, protecție și prevenire a incendiilor, protecția mediului, instituite și obligatorii, vor fi aplicabile Constructorului și tuturor subcontractanților acestuia.

Se vor utiliza metode specifice de lucru, respectiv lucrări de săpătură mecanizată și manuală, lucrări pentru realizarea instalațiilor din incintă și a bransamentelor (alimentare cu energie electrică), lucrări pentru realizarea copertinei metalice, lucrări pentru realizarea împrejmuirii, lucrări pentru amenajarea terenului și pentru realizarea circulațiilor carosabile și pietonale.

Proiectul nu vizează lucrări de demolare.

– planul de execuție, cuprinzând faza de construcție, punerea în funcțiune, exploatare, refacere și folosire ulterioară;

Se vor avea în vedere următoarele etape de execuție:

- amenajarea organizării de șantier;
- realizarea lucrărilor de săpătură mecanizată și manuală (săpătura este de suprafață pentru nivelarea terenului);
- realizarea instalațiilor din incintă și montarea instalațiilor și echipamentelor (sistem de rigole pentru preluarea apelor, separator de hidrocarburi, rezervă de apă, rezervor vidanjabil, sistem de iluminat și sistem de supraveghere video);
- realizarea platformei betonate și realizarea copertinei metalice;
- amplasarea containerelor;
- realizarea bransamentelor și racordurilor la rețelele publice de utilități (alimentare cu energie electrică);
- realizarea împrejmuirii;
- amenajarea spațiilor verzi

– relația cu alte proiecte existente sau planificate;

Nu este cazul.

– detalii privind alternativele care au fost luate în considerare;

Pentru proiectul ce face obiectul prezentei documentații este în curs de realizare documentația la faza studiu de fezabilitate (SF) prin care se propune analiza a două scenarii.

În selectarea scenariului s-au avut în vedere următoarele criterii:

- tehnic;
- economic;
- financiar;
- sustenabilitate;
- riscuri.

– alte activități care pot apărea ca urmare a proiectului (de exemplu, extragerea de agregate, asigurarea unor noi surse de apă, surse sau linii de transport al energiei, creșterea numărului de locuințe, eliminarea apelor uzate și a deșeurilor);

Un efect ar fi creșterea ratei de reciclare la nivelul localității. Investițiile din cadrul Planului Național de Redresare și Reziliență în domeniul gestionării deșeurilor municipale contribuie cu 4,5% la ținta națională de

atingere a ratei de 50% de reciclare și pregătire pentru reutilizare a deșeurilor municipale până în 2025, astfel cum este definită în Directiva-cadru privind deșeurile (Directiva 2008/98/CE modificată prin Directiva (UE) 2018/851).

– alte autorizații cerute pentru proiect.

Conform Certificatului de urbanism nr.6 din 20.03.2023 emis de Primăria Comunei Ghidigeni sunt necesare obținerea avizelor și a autorizației de construire în vederea implementării proiectului.

IV. Descrierea lucrărilor de demolare necesare:

– planul de execuție a lucrărilor de demolare, de refacere și folosire ulterioară a terenului;

Nu este cazul.

– descrierea lucrărilor de refacere a amplasamentului;

Nu este cazul.

– căi noi de acces sau schimbări ale celor existente, după caz;

Nu este cazul.

– metode folosite în demolare;

Nu este cazul.

– detalii privind alternativele care au fost luate în considerare;

Nu este cazul.

– alte activități care pot apărea ca urmare a demolării (de exemplu, eliminarea deșeurilor).

Nu este cazul.

V. Descrierea amplasării proiectului:

– distanța față de granițe pentru proiectele care cad sub incidența Convenției privind evaluarea impactului asupra mediului în context transfrontieră, adoptată la Espoo la 25 februarie 1991, ratificată prin Legea nr. 22/2001, cu completările ulterioare;

Nu este cazul.

– localizarea amplasamentului în raport cu patrimoniul cultural potrivit Listei monumentelor istorice, actualizată, aprobată prin Ordinul ministrului culturii și cultelor nr. 2.314/2004, cu modificările ulterioare, și Repertoriului arheologic național prevăzut de Ordonanța Guvernului nr. 43/2000 privind protecția patrimoniului arheologic și declararea unor situri arheologice ca zone de interes național, republicată, cu modificările și completările ulterioare;

Imobilul **nu** este cuprins în Lista Monumentelor Istorice LMI actualizată 2015, anexă la Ordinul M.C. nr.2828/2015 pentru modificarea anexei nr.1 la Ordinul Ministrului Culturii și Cultelor nr.2314/2004 privind aprobarea Listei monumentelor istorice, actualizată, și a Listei monumentelor istorice dispărute, cu modificările ulterioare și/sau în zona de protecție a acestora.

Imobilul **nu** este declarat sit arheologic conform Repertoriului Arheologic Național RAN al României instituit prin Ordonanța nr.43/2000 privind protecția patrimoniului arheologic și declararea unor situri arheologice ca zone de interes național, actualizată, cu completările și modificările ulterioare.³ Amplasamentul **nu** este inclus în Lista Siturilor Natura 2000.⁴

– hărți, fotografii ale amplasamentului care pot oferi informații privind caracteristicile fizice ale mediului, atât naturale, cât și artificiale, și alte informații privind:

- **folosițele actuale și planificate ale terenului atât pe amplasament, cât și pe zone adiacente acestuia:** Proiectul se realizează în limitele terenului și nu intervine asupra zonelor adiacente acestuia. Se anexează planul de planul de situație scara 1:500.
- **politici de zonare și de folosire a terenului:** Se anexează planul de planul de încadrare scara 1:2500.
- **arealele sensibile-** Nu este cazul.

– coordonatele geografice ale amplasamentului proiectului, care vor fi prezentate sub formă de vector în format digital cu referință geografică, în sistem de proiecție națională Stereo 1970;

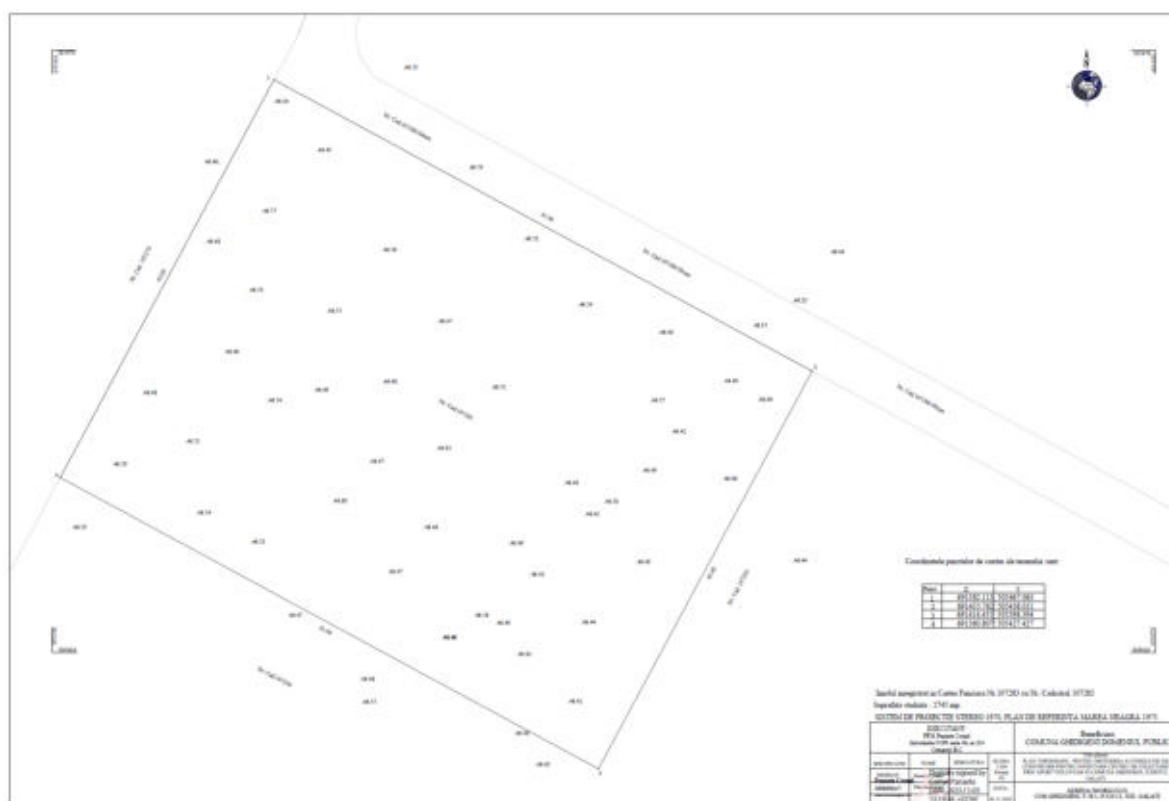

Fig.4.1. Plan topografic

³ Datele sunt preluate din Repertoriul Arheologic Național RAN, bază de date întreținută și administrată de Institutul Național al Patrimoniului, sursă web: <http://ran.cimec.ro/>

⁴ Datele sunt preluate din consultarea hărții Natura 2000, sursă web: <https://natura2000.eea.europa.eu/>

Punct	X	Y
1	691382.113	505467.063
2	691435.762	505438.031
3	691414.455	505398.394
4	691360.807	505427.427

Fig.4.2. Inventar de coordonate în sistem de proiecție națională Stereo 1970

- detalii privind orice variantă de amplasament care a fost luată în considerare.

Nu este cazul.

VI. Descrierea tuturor efectelor semnificative posibile asupra mediului ale proiectului, în limita informațiilor disponibile:

A. Surse de poluanți și instalații pentru reținerea, evacuarea și dispersia poluanților în mediu:

a) protecția calității apelor:

– sursele de poluanți pentru ape, locul de evacuare sau emisarul;

Perioada de execuție a lucrărilor. În perioada de construcție a obiectivului de investiții, apa va fi utilizată exclusiv pentru activități specifice construirii, precum și în scopuri igienico – sanitare.

Alimentarea cu apă potabilă pe perioada de organizare de șantier se va asigura din surse externe.

Sursele potențiale de poluare a apelor în timpul realizării lucrărilor, pot fi clasificate în:

- surse punctiforme (staționare);
- surse difuze de poluare.

Dintre sursele de **poluare a apelor de suprafață și a celor subterane**, în faza de **realizare a investiției** menționăm:

- depozitarea necorespunzătoare a materiilor prime utilizate în implementarea investiției;
- depozitarea necorespunzătoare a deșeurilor tehnologice care pot contamina factorul de mediu apă și pot modifica proprietățile fizico–chimice ale componentei hidrice.
- realizarea sapaturilor/excavatiilor pentru construcția fundațiilor platformelor de pe amplasament, pentru amplasarea rezervoarelor sau separatorului de hidrocarburi de pe amplasament poate să influențeze calitatea apei freatice;

Pe durata desfășurării lucrărilor de execuție trebuie evitată utilizarea și depozitarea necontrolată a substanțelor toxice, inflamabile, combustibililor, materialelor necesare în procesul de execuție, depozitarea pe termen lung a deșeurilor rezultate în procesul de construcție al obiectivului, care pot produce poluarea apelor de suprafață sau subterane, prin antrenarea de către apele provenite din precipitații a unor poluanți.

În perioada desfășurării lucrărilor de execuție, apele se pot contamina cu scurgeri accidentale de carburanți de la utilajele folosite sau, indirect, din depozitarea necorespunzătoare a unor materiale sau categorii de deșeuri.

În toată perioada realizării lucrărilor, Constructorul va lua toate măsurile pentru reducerea la minimum a impactului negativ asupra mediului.

Impactul potențial asupra apelor este temporar și reversibil. La finalizarea lucrărilor de execuție se vor înlătura și potențialele surse de poluare a apelor.

Dintre sursele de **poluare a apelor de suprafață și a celor subterane**, în faza de **operare a investiției** menționăm:

- curățarea/spălarea platformei betonate;
- stocarea apelor pluviale potențial contaminate în bazinul vidanjabil (după caz);

Pentru apele pluviale încărcate cu hidrocarburi se prevede separator de hidrocarburi.

Se poate aprecia că atât lucrările de execuție pentru realizarea obiectivului de investiții precum și activitățile desfășurate pe perioada de exploatare nu vor genera un impact negativ asupra apelor evacuate, precum și asupra apelor subterane, cu respectarea măsurilor de protecție impuse de legislația aplicabilă.

– **stațiile și instalațiile de epurare sau de preepurare a apelor uzate prevăzute;**

Nu este cazul.

b) protecția aerului:

– **sursele de poluanți pentru aer, poluanți, inclusiv surse de mirosuri;**

Perioada de execuție a lucrărilor. Emisiile de substanțe poluante evacuate în atmosferă provin de la următoarele surse:

- surse liniare – traficul rutier zilnic desfășurat în cadrul șantierului;
- surse de suprafață – funcționarea utilajelor în zona frontului de lucru.

Dintre sursele de **poluare a aerului**, în faza de **realizare a investiției** menționăm:

- poluare fonică - traficul auto generat de aprovizionarea cu materiale a obiectivului și de manipularea acestora pe amplasamentul proiectului;
- poluarea aerului - antrenarea unor particule fine de praf în atmosferă datorată lucrărilor de excavare, transvazare a pământului excavat și manipulării materialelor pe amplasament;
- poluarea apei/solului - scurgeri potențiale de uleiuri, lubrefianți, combustibili, beton etc. pe suprafața de teren destinată investiției dar și pe cele adiacente, produse în timpul deplasărilor pentru aprovizionare și execuție a utilajelor/echipamentelor de construcții.

Sursele specifice perioadei de execuție a lucrărilor vor fi surse de suprafață, deschise și libere. Regimul emisiilor acestor poluanți caracteristici este dependent de nivelul activității zilnice, prezentând o variabilă substanțială de la o zi la alta, de la o fază de execuție la alta.

Funcționarea acestora va fi intermitentă, în funcție de programul de lucru (maximum 10 ore/zi, 6 zile/săptămână) și de graficul lucrărilor.

Emisiile generate de sursele mobile trebuie să respecte prevederile legale în vigoare.

După finalizarea lucrărilor de construire, sursele menționate mai sus vor fi înlăturate.

Activitatea poate avea temporar impact local apreciabil asupra calității atmosferei. Impactul negativ asupra calității aerului este mai important în zona unde se va amplasa organizarea de șantier.

Impactul asupra aerului variază în funcție de:

- activitatea desfășurată;
- durata activităților;
- suprafața amplasamentului;
- condițiile meteorologice (viteza și direcția vântului, precipitații, etc.);
- distanța până la receptorii sensibili (locuințe, zone sensibile);
- poluarea existentă în zonă;
- aplicarea unor măsuri adecvate de reducere a impactului asupra aerului.

Având în vedere specificul lucrărilor propuse și caracteristicile amplasamentului, se apreciază că impactul asupra aerului nu va fi semnificativ, fiind temporar și reversibil.

Dintre sursele de **poluare a aerului**, în faza de **operare a investiției** menționăm:

- traficul auto generat de transportul deșeurilor;
- emisiile atmosferice care se pot genera preponderent de la containerele descoperite;

– instalațiile pentru reținerea și dispersia poluanților în atmosferă;

Nu este cazul.

c) protecția împotriva zgomotului și vibrațiilor:

– sursele de zgomot și de vibrații;

Perioada de execuție a lucrărilor. În timpul execuției lucrărilor sursele de zgomot și vibrații sunt reprezentate de echipamentele necesare lucrărilor.

Având în vedere că acestea trebuie să fie omologate, se consideră că zgomotele și vibrațiile generate se găsesc în limite acceptabile, impactul situându-se în limite admise.

Perioada de exploatare. În perioada de exploatare nu se produc zgomote sau vibrații care să aibă un impact semnificativ asupra factorului de mediu zgomot și vibrații.

– amenajările și dotările pentru protecția împotriva zgomotului și vibrațiilor;

Nu este cazul.

d) protecția împotriva radiațiilor:

– sursele de radiații;

Perioada de execuție a lucrărilor de construire. În timpul execuției lucrărilor nu se utilizează surse cu potențial poluant - radiații ori radioactive.

Perioada de exploatare a construcțiilor. Perioada de exploatare nu presupune utilizarea de surse de radiații, iar funcțiunea nu este generatoare de radiații.

– amenajările și dotările pentru protecția împotriva radiațiilor;

Nu este cazul.

e) protecția solului și a subsolului:

– sursele de poluanți pentru sol, subsol, ape freatică și de adâncime;

Dintre sursele de **poluare a solului și subsolului**, în faza de **realizare a investiției** menționăm:

- executării săpăturilor pentru pozarea rigolei de colectare, fundarea copertinei;
- scurgerile de produse petroliere de la utilajele folosite pe amplasament;
- depozitarea deșeurilor direct pe sol în cadrul organizării de șantier;
- depozitarea direct pe sol a substanțelor chimice utilizate în procesul de producție.

Prin contact direct cu solul a produselor petroliere se produce modificarea proprietăților fizico-chimice ale acestuia și pot să apară schimbări în activitatea biotică din cuvertura edafică.

Produsele petroliere (combustibil, uleiuri minerale etc.) se pot scurge pe amplasament de la motoarele autovehiculelor care transportă materiale de construcție. În cazul unei depozitări necorespunzătoare direct pe sol, deșeurile rezultate (deșeuri de ambalaje, deșeuri menajere) pot să deprecieze calitatea solului și subsolului.

Perioada de exploatare. Pe perioada de exploatare a construcțiilor posibilele surse de poluare locală a solului pot fi:

- curgerea accidentală a carburanților de la autoturisme pe sol;

– lucrările și dotările pentru protecția solului și a subsolului;

Perioada de execuție. Se vor amenaja spații corespunzătoare pentru stocarea pe categorii a deșeurilor și se vor încheia contracte cu operatorii economici autorizați pentru preluarea acestora, conform legislației de mediu în vigoare.

În situația deversărilor accidentale de combustibili se va interveni cu materiale absorbante.

Măsurile de protecție a solului și subsolului în etapa de construcție/montaj vor consta din:

- verificarea stării tehnice a utilajelor și echipamentelor;
- alimentarea cu carburanți a utilajelor se va efectua în centre specializate;
- depozitarea temporară a deșeurilor de construcție pe platforme protejate, special amenajate și inscripționate corespunzător;
- colectarea și stocarea provizorie a deșeurilor de tip menajer în punctele special amenajate din cadrul platformei;
- deșeurile nepericuloase sau periculoase rezultate din aceste activități vor fi colectate în punctele și recipientii dedicați și valorificate/eliminate ulterior prin operatori autorizați.

Se apreciază că prin implementarea acestor măsuri, în etapa de execuție a lucrărilor, posibilitatea de poluare a solului sau a subsolului este limitată.

Perioada de exploatare. Având în vedere specificul funcțiunii, deșeurile se vor colecta în spații corespunzătoare (containere), posibilitatea de poluare a solului sau a subsolului fiind limitată.

f) protecția ecosistemelor terestre și acvatice:

– identificarea arealelor sensibile ce pot fi afectate de proiect;

Nu este cazul.

– lucrările, dotările și măsurile pentru protecția biodiversității, monumentelor naturii și ariilor protejate;

Nu este cazul.

g) protecția așezărilor umane și a altor obiective de interes public:

– identificarea obiectivelor de interes public, distanța față de așezările umane, respectiv față de monumente istorice și de arhitectură, alte zone asupra cărora există instituit un regim de restricție, zone de interes tradițional și altele;

Centrele de colectare deșeuri prin aport voluntar sunt asimilate cu stațiile de transfer din Ordinul nr. 119/2014 pentru aprobarea Normelor de igienă și sănătate publică privind mediul de viață al populației, pentru care distanța minimă de protecție sanitară între teritoriile protejate și perimetrul unităților care produc disconfort și riscuri asupra sănătății populației este de 200 m, conform art. 11 alin 1) pct. 49. Rampe de transfer deșeuri.

Pe o distanță de 200,0m, amplasamentul studiat (zona propusă pentru amplasarea centrului de colectare prin aport voluntar) nu se intersectează cu zona protejată (case de locuit).

În imediata vecinătate nu au fost identificate monumente istorice sau de arhitectură. Imobilul nu este cuprins în Lista Monumentelor Istorice LMI actualizată 2015, anexă la Ordinul M.C. nr.2828/2015 pentru modificarea anexei nr.1 la Ordinul Ministrului Culturii și Cultelor nr.2314/2004 privind aprobarea Listei monumentelor istorice, actualizată, și a Listei monumentelor istorice dispărute, cu modificările ulterioare și/sau în zona de protecție a acestora.

– lucrările, dotările și măsurile pentru protecția așezărilor umane și a obiectivelor protejate și/sau de interes public;

Nu este cazul.

h) prevenirea și gestionarea deșeurilor generate pe amplasament în timpul realizării proiectului/în timpul exploatarei, inclusiv eliminarea:

– lista deșeurilor (clasificate și codificate în conformitate cu prevederile legislației europene și naționale privind deșeurile), cantități de deșeuri generate;

Deșeurile rezultate din construcții pe durata execuției obiectivului cuprind:

- deșeuri de pământ și pietre rezultate din excavația amplasamentului;
- moloz;
- pietriș;
- resturi de material lemnos, resturi metalice;
- ambalaje și resturi de ambalaje, etc.

Pentru asigurarea unui grad înalt de valorificare, în perioada de execuție, se vor colecta separat, în containere specifice, cel puțin următoarele categorii de deșeuri: hârtie, metal, plastic și sticlă, iar apoi vor fi preluate de unul din operatorii locali specializați în salubritate. Operatorul local va avea în vedere următoarea ierarhie de priorități, în ordinea menționată:

- reutilizare;
- reciclare;
- alte operațiuni de valorificare, de exemplu valorificarea energetică;
- eliminarea;

Se estimează că în faza de execuție se vor genera următoarele tipuri de deșeuri:

COD DEȘEU	DENUMIREA DEȘEULUI	STAREA FIZICĂ	MANAGEMENT-UL DEȘEURILOR
15 01 02	ambalaje de materiale plastice	SS	
15 01 03	ambalaje de lemn	S	

15 01 04	ambalaje metalice	S	Se vor elimina de către societatea de salubritate de pe raza administrativ-teritorială a localității.
15 01 06	ambalaje amestecate	S/SS	
15 01 07	ambalaje de sticlă	S	
15 01 09	ambalaje din materiale textile	SS	
17 01 01	beton (resturi de beton)	S	Se vor valorifica/elimina de către societatea de salubritate de pe raza administrativ-teritorială a localității.
17 02 01	lemn	S	
17 02 03	materiale plastice	S	
17 04 05	fier (armătură)	S	
17 05 04	pământ și pietre, altele decât cele specificate la 17 05 03*	S	Pământul excavat pentru execuția construcției se poate considera ca fiind pământ necontaminat și se poate valorifica în timpul execuției ca umplutură de pământ și/sau pentru amenajarea terenului.
17 09 04	amestecuri de deșeuri de la construcții și demolări, altele decât cele specificate la 17 09 01*, 17 09 02* și 17 09 03*	S	Se vor valorifica/elimina de către societatea de salubritate de pe raza administrativ-teritorială a localității.
20 01 01	hârtie și carton	SS	
20 01 02	sticlă	S	
20 01 08	deșeuri biodegradabile (resturi alimentare de la muncitori)	S /SS/ L	Se vor elimina de către societatea de salubritate de pe raza administrativ-teritorială a localității.

Note:

(1) Codificarea deșeurilor s-a realizat în conformitate cu *Lista cuprinzând deșeurile, inclusiv deșeurile periculoase* din Anexa nr.2 la H.G. 856/2002 *privind evidența gestiunii deșeurilor și pentru aprobarea listei cuprinzând deșeurile, inclusiv deșeurile periculoase*;

(2) Deșeurile notate cu asterisc (*) sunt considerate deșeuri periculoase;

(3) Stare fizică: S=solid/ SS=semisolid/ L=lichid;

În această etapă de detaliere a proiectului nu se pot estima cantitățile exacte de deșeuri generate pe durata execuției lucrărilor.

Centrul de colectare este un loc de tranzitare a deșeurilor, acestea nu raman depozitate in centru decat pana in momentul in care sunt ridicate de firma de colectare a deșeurilor. Containerele se vor dota cu CIP, cu ajutorul caruia operatorul de colectare va fi informat in momentul in care vor exista deșeuri de ridicat. Având în vedere specificul investiției, se estimează că în faza de exploatare se vor colecta următoarele tipuri de deșeuri:

Plastic		
02 DEȘEURI DIN AGRICULTURĂ, HORTICULTURĂ, ACVACULTURĂ, ACTIVITĂȚI FORESTIERE, VÂNĂTOARE ȘI PESCUIT, PREPARAREA ȘI PROCESAREA ALIMENTELOR 02 01 deșeuri din agricultura, horticultura, acvacultura, silvicultura, vânătoare și pescuit	02 01 04	deșeuri de materiale plastice (cu excepția ambalajelor)
07 DEȘEURI DIN PROCESE CHIMICE ORGANICE 07 02 deșeuri care provin de la FFDU a materialelor plastice, a cauciucului și a fibrelor sintetice	07 02 13	deșeuri de mase plastice
12 DEȘEURI PROVENITE DE LA MODELAREA ȘI TRATAREA FIZICĂ ȘI MECANICĂ DE SUPRAFAȚĂ A METALELOR ȘI A MATERIALELOR PLASTICE 12 01 deșeuri provenite de la modelarea și tratarea mecanică și fizică de suprafață a metalelor și a materialelor plastice	12 01 05	pilitură și șpan de materiale plastice
15 DEȘEURI DIN AMBALAJE; MATERIALE ABSORBANTE, MATERIALE TEXTILE PENTRU ȘTERS, MATERIALE DE FILTRARE ȘI ECHIPAMENT DE PROTECȚIE CARE NU SUNT INCLUSE ÎN NICI O ALTĂ CATEGORIE 15 01 ambalaje (inclusiv deșeuri municipale din ambalaje colectate separat)	15 01 02	ambalaje din materiale plastice
16 DEȘEURI CARE NU SUNT INCLUSE ÎN NICI O ALTĂ CATEGORIE DIN LISTĂ 16 01 vehicule pentru diferite mijloace de transport (inclusiv vehicule pentru orice tip de teren) scoase din uz și deșeuri de la demontarea vehiculelor scoase din uz și de la întreținerea vehiculelor (cu excepția celor de la 13, 14, 16 06 și 16 08)	16 01 19	materiale plastice
17 DEȘEURI DIN CONSTRUCȚII ȘI DEMOLĂRI 17 02 lemn, sticlă și materiale plastice	17 02 03	materiale plastice
	17 02 04*	Sticlă, materiale plastice sau lemn cu conținut de sau contaminate cu substanțe periculoase
19 DEȘEURI DIN INSTALAȚII DE TRATARE A DEȘEURILOR, DIN INSTALAȚII DE TRATARE EX SITU A APELOR REZIDUALE ȘI DE LA PREPARAREA APEI PENTRU CONSUM UMAN ȘI A APEI PENTRU UTILIZARE INDUSTRIALĂ 19 12 deșeuri de la tratarea mecanică a deșeurilor (de exemplu sortare, sfărâmare, compactare, peletizare) care nu sunt incluse în nici o altă categorie	19 12 04	materiale plastice și cauciuc
20 DEȘEURI MUNICIPALE (DEȘEURI MENAJERE ȘI DEȘEURI SIMILARE PROVENIND DIN ACTIVITĂȚI COMERCIALE, INDUSTRIALE	20 01 39	materiale plastice

ȘI DIN INSTITUȚII), INCLUSIV FRAȚIUNI COLECTATE SEPARAT 20 01 fracțiuni colectate separat (cu excepția celor de la 15 01)		
HÂRTIE ȘI CARTON		
03 DEȘEURI DE LA PRELUCRAREA LEMNULUI ȘI DE LA PRODUCEREA DE PLACAJE ȘI MOBILĂ, DE CELULOZĂ, HÂRTIE ȘI CARTON 03 03 deșeuri din procesul de producție și prelucrare a celulozei, hârtiei și cartonului	03 03 05	nămoluri de la eliminarea cernelii din procesul de reciclare a hârtiei
	03 03 07	deșeuri mecanice de la fierberea hârtiei și cartonului reciclate
	03 03 08	deșeuri de la sortarea hârtiei și a cartonului pentru reciclare
09 DEȘEURI PROVENIND DIN INDUSTRIA FOTOGRAFICĂ 09 01 deșeuri din industria fotografică	09 01 07	film și hârtie fotografică cu conținut de argint sau compuși de argint
	09 01 08	film și hârtie fotografică fără argint sau compuși de argint
15 DEȘEURI DIN AMBALAJE; MATERIALE ABSORBANTE, MATERIALE TEXTILE PENTRU ȘTERS, MATERIALE DE FILTRARE ȘI ECHIPAMENT DE PROTECȚIE CARE NU SUNT INCLUSE ÎN NICI O ALTĂ CATEGORIE 15 01 ambalaje (inclusiv deșeuri municipale din ambalaje colectate separat)	15 01 01	ambalaje din hârtie și carton
19 DEȘEURI DIN INSTALAȚII DE TRATARE A DEȘEURILOR, DIN INSTALAȚII DE TRATARE EX SITU A APELOR REZIDUALE ȘI DE LA PREPARAREA APEI PENTRU CONSUM UMAN ȘI A APEI PENTRU UTILIZARE INDUSTRIALĂ 19 12 deșeuri de la tratarea mecanică a deșeurilor (de exemplu sortare, sfărâmare, compactare, peletizare) care nu sunt incluse în nici o altă categorie	19 12 01	hârtie și carton
20 DEȘEURI MUNICIPALE (DEȘEURI MENAJERE ȘI DEȘEURI SIMILARE PROVENIND DIN ACTIVITĂȚI COMERCIALE, INDUSTRIALE ȘI DIN INSTITUȚII), INCLUSIV FRAȚIUNI COLECTATE SEPARAT 20 01 fracțiuni colectate separat (cu excepția celor de la 15 01)	20 01 01	hârtie și carton
DEȘEURI TEXTILE		
	04 02 09	deșeuri de la materialele compozite (textile impregnate, elastomeri, plastomeri)
	04 02 21	deșeuri din fibre textile neprelucrate
	04 02 22	deșeuri din fibre textile prelucrate
15 DEȘEURI DIN AMBALAJE; MATERIALE ABSORBANTE, MATERIALE TEXTILE PENTRU ȘTERS, MATERIALE DE FILTRARE ȘI ECHIPAMENT DE PROTECȚIE CARE NU SUNT INCLUSE ÎN NICI O ALTĂ CATEGORIE 15 01 ambalaje (inclusiv deșeuri municipale din ambalaje colectate separat)	15 01 09	ambalaje din materiale textile

15 02 absorbanți, materiale filtrante, materiale textile pentru șters și echipament de protecție		
19 DEȘEURI DIN INSTALAȚII DE TRATARE A DEȘEURILOR, DIN INSTALAȚII DE TRATARE EX SITU A APELOR REZIDUALE ȘI DE LA PREPARAREA APEI PENTRU CONSUM UMAN ȘI A APEI PENTRU UTILIZARE INDUSTRIALĂ 19 12 deșeuri de la tratarea mecanică a deșeurilor (de exemplu sortare, sfărâmare, compactare, peletizare) care nu sunt incluse în nici o altă categorie	19 12 08	materiale textile
20 DEȘEURI MUNICIPALE (DEȘEURI MENAJERE ȘI DEȘEURI SIMILARE PROVENIND DIN ACTIVITĂȚI COMERCIALE, INDUSTRIALE ȘI DIN INSTITUȚII), INCLUSIV FRAȚIUNI COLECTATE SEPARAT 20 01 fracțiuni colectate separat (cu excepția celor de la 15 01)	20 01 01	textile
STICLĂ		
10 DEȘEURI DIN PROCESE TERMICE 10 11 deșeuri de la fabricarea sticlei și a produselor din sticlă	10 11 03	deșeuri de materiale pe bază de fibră de sticlă
	10 11 11	deșeuri de sticlă în particule fine sau pudră de sticlă cu conținut de metale grele (de exemplu din tuburile catodice)
	10 11 12	deșeuri de sticlă, altele decât cele de la 10 11 11
15 DEȘEURI DIN AMBALAJE; MATERIALE ABSORBANTE, MATERIALE TEXTILE PENTRU ȘTERS, MATERIALE DE FILTRARE ȘI ECHIPAMENT DE PROTECȚIE CARE NU SUNT INCLUSE ÎN NICI O ALTĂ CATEGORIE 15 01 ambalaje (inclusiv deșeuri municipale din ambalaje colectate)	15 01 07	ambalaje din sticlă
16 DEȘEURI CARE NU SUNT INCLUSE ÎN NICI O ALTĂ CATEGORIE DIN LISTĂ 16 01 vehicule pentru diferite mijloace de transport (inclusiv vehicule pentru orice tip de teren) scoase din uz și deșeuri de la demontarea vehiculelor scoase din uz și de la întreținerea vehiculelor (cu excepția celor de la 13, 14, 16 06 și 16 08)	16 01 20	sticlă
17 DEȘEURI DIN CONSTRUCȚII ȘI DEMOLĂRI (INCLUSIV PĂMÂNT EXCAVAT DIN ȘANTIERE CONTAMINATE) 17 02 lemn, sticlă și materiale plastice	17 02 02	sticlă
	17 02 04*	sticlă, materiale plastice și lemn cu conținut de sau contaminate cu substanțe periculoase
19 DEȘEURI DIN INSTALAȚII DE TRATARE A DEȘEURILOR, DIN INSTALAȚII DE TRATARE EX SITU A APELOR REZIDUALE ȘI DE LA PREPARAREA APEI PENTRU CONSUM UMAN ȘI A APEI PENTRU UTILIZARE INDUSTRIALĂ 19 12 deșeuri de la tratarea mecanică a deșeurilor (de exemplu sortare, sfărâmare, compactare, peletizare) care nu sunt incluse în nici o altă categorie	19 12 05	sticlă

20 DEȘEURI MUNICIPALE (DEȘEURI MENAJERE ȘI DEȘEURI SIMILARE PROVENIND DIN ACTIVITĂȚI COMERCIALE, INDUSTRIALE ȘI DIN INSTITUȚII), INCLUSIV FRAȚIUNI COLECTATE SEPARAT 20 01 fracțiuni colectate separat (cu excepția celor de la 15 01)	20 01 02	sticlă
METAL		
01 DEȘEURI REZULTATE DIN EXPLORAREA ȘI EXPLOATAREA MINELOR ȘI CARIERELOR, PRECUM ȘI DIN TRATAREA FIZICĂ ȘI CHIMICĂ A MINERALELOR 01 01 deșeuri din extracția mineralelor	01 01 01	deșeuri rezultate din extracția minereurilor metalifere
	01 01 02	deșeuri rezultate din extracția minereurilor nemetalifere
	01 03 07	alte deșeuri care conțin substanțe periculoase, rezultate din procesarea fizică și chimică a minereurilor metalifere
02 DEȘEURI DIN AGRICULTURĂ, HORTICULTURĂ, ACVACULTURĂ, SILVICULTURĂ, VÂNĂTOARE ȘI PESCUIT, DE LA PREPARAREA ȘI PROCESAREA ALIMENTELOR 02 01 deșeuri din agricultură, horticultură, acvacultură, activități forestiere, vânătoare și pescuit	02 01 10	deșeuri metalice
03 DEȘEURI DE LA PRELUCRAREA LEMNULUI ȘI PRODUCEREA PLĂCILOR ȘI MOBILEI, PASTEI DE HÂRTIE, HÂRTIEI ȘI CARTONULUI 03 02 deșeuri de la conservarea lemnului	03 02 03*	agenți de conservare organometalici pentru lemn
06 DEȘEURI DIN PROCESELE CHIMICE ANORGANICE 06 03 deșeuri de la PPFU sărurilor și a soluțiilor lor și a oxizilor metalici	06 03 13*	săruri solide și soluții cu conținut de metale grele
	06 03 14	săruri solide și soluții, altele decât cele specificate la 06 03 11 și 06 03 13
	06 03 15*	oxizi metalici cu conținut de metale grele
10 DEȘEURI DIN PROCESE TERMICE 10 09 deșeuri din turnarea metalelor feroase		
10 10 deșeuri din turnarea metalelor neferoase		
10 11 deșeuri de la fabricarea sticlei și a produselor din sticlă	10 11 11*	deșeuri de sticla sub forma de particule fine și pudra de sticla cu conținut de metale grele (de ex: de la tuburile catodice)
10 12 deșeuri de la fabricarea materialelor ceramice, cărămizilor, țiglelor și materialelor de construcție	10 12 11*	deșeuri de la smălțuire cu conținut de metale grele
11 DEȘEURI DE LA TRATAREA CHIMICĂ DE SUPRAFAȚĂ ȘI DIN ACOPERIREA METALELOR ȘI A ALTOR MATERIALE; DEȘEURI DIN INDUSTRIA HIDROMETALURGICĂ NEFEROASĂ 11 01 deșeuri de la tratarea chimică de suprafață și acoperirea metalelor și a altor materiale (de exemplu procese de galvanizare, de acoperire cu zinc, de decapare, de gravare, de fosfatare, de degresare alcalină și de analizare)		
11 02 deșeuri provenite din procesele hidrometalurgice cu metalele neferoase	11 02 02*	nămoluri provenite din hidrometalurgia zincului (inclusiv jarosit și goethit)

	11 02 05*	deșeuri de la procesele de hidrometalurgie a cuprului, cu conținut de substanțe periculoase
11 05 deșeuri din procesele de galvanizare la cald	11 05 04*	baie uzată
12 DEȘEURI DE LA MODELAREA, TRATAREA MECANICĂ ȘI FIZICA A SUPRAFEȚELOR METALELOR ȘI A MATERIALELOR PLASTICE 12 01 deșeuri de la modelarea și tratamentul fizic și mecanic al suprafețelor metalelor și materialelor plastice	12 01 01	pilitura și șpan feros
	12 01 02	praf și suspensii de metale feroase
	12 01 03	pilitură și șpan neferos
	12 01 04	praf și particule de metale neferoase
	12 01 18*	nămoluri metalice (de la mărunțire, honuire, lepuire) cu conținut de ulei
15 DEȘEURI DE AMBALAJE; MATERIALE ABSORBANTE, MATERIALE DE LUSTRIRE, FILTRANTE ȘI ÎMBRĂCĂMINTE DE PROTECȚIE, NESPECIFICATE ÎN ALTĂ PARTE 15 01 ambalaje (inclusiv deșeurile de ambalaje municipale colectate separat)	15 01 04	ambalaje metalice
	15 01 11*	ambalaje metalice care conțin o matriță poroasă formată din materiale periculoase (de ex. azbest), inclusiv containere goale pentru stocarea sub presiune
16 DEȘEURI NESPECIFICATE ÎN ALTĂ PARTE 16 01 vehicule scoase din uz de la diverse mijloace de transport (inclusiv vehicule pentru transport în afară drumurilor) și deșeuri de la dezmembrarea vehiculelor casate și întreținerea vehiculelor (cu excepția 13, 14, 16 06 și 16 08)	16 01 17	metale feroase
	16 01 18	metale neferoase
16 08 catalizatori uzați	16 08 02*	catalizatori uzați cu conținut de metale tranziționale periculoase sau compuși ai metalelor tranziționale periculoase
	16 08 03	catalizatori uzați cu conținut de metale tranziționale sau compuși ai metalelor tranziționale, fără alte specificații
16 11 deșeuri de captusire și refractare	16 11 01*	materiale de căptușire și refractare pe bază de carbon din procesele metalurgice, cu conținut de substanțe periculoase
	16 11 02	materiale de căptușire și refractare pe bază de carbon din procesele metalurgice, altele decât cele specificate la 16 11 01
	16 11 03*	alte materiale de căptușire și refractare din procesele metalurgice, cu conținut de substanțe periculoase
	16 11 04	materiale de căptușire și refractare din procesele metalurgice, altele decât cele menționate la 16 11 03
	16 11 05*	materiale de căptușire și refractare din procesele ne-metalurgice, conținut de substanțe periculoase
	16 11 06	materiale de căptușire și refractare din procesele ne-metalurgice, altele decât cele specificate la 16 11 05
17 DEȘEURI DIN CONSTRUCȚII ȘI DEMOLĂRI (INCLUSIV PĂMÂNT EXCAVAT DIN AMPLASAMENTE CONTAMINATE) 17 04 metale (inclusiv aliajele lor)	17 04 07	amestecuri metalice
	17 04 09*	deșeuri metalice contaminate cu substanțe periculoase
19 DEȘEURI DE LA INSTALAȚII DE TRATARE A REZIDUURILOR, DE LA STAȚIILE DE EPURARE A APELOR UZATE ȘI DE LA TRATAREA	19 08 08*	deșeuri ale sistemelor cu membrana cu conținut de metale grele

<p>APELOR PENTRU ALIMENTARE CU APA ȘI UZ INDUSTRIAL</p> <p>19 08 deșeuri nespecificate de la stațiile de epurare a apelor reziduale</p>		
<p>19 10 deșeuri de la maruntirea deșeurilor cu conținut de metale</p>	<p>19 10 01</p> <p>19 10 02</p>	<p>deșeuri de fier și oțel</p> <p>deșeuri neferoase</p>
<p>19 12 deșeuri de la tratarea mecanică a deșeurilor (de ex. sortare, mărunțire, compactare, granulare) nespecificate în alta poziție a catalogului</p>	<p>19 12 02</p> <p>19 12 03</p>	<p>metale feroase</p> <p>metale neferoase</p>
<p>20 DEȘEURI MUNICIPALE ȘI ASIMILABILE DIN COMERȚ, INDUSTRIE, INSTITUȚII, INCLUSIV FRAȚIUNI COLECTATE SEPARAT</p> <p>20 01 fracțiuni colectate separat (cu excepția 15 01)</p>	<p>20 01 40</p>	<p>metale</p>
ELECTRICE, ELECTRONICE		
<p>10 DEȘEURI DIN PROCESELE TERMICE</p> <p>10 01 deșeuri de la centralele termice și de la alte instalații de combustie (cu excepția 19)</p>	<p>10 01 25</p>	<p>deșeuri de la depozitarea combustibilului și de la pregătirea cărbunelui de ardere pentru instalațiile termice</p>
<p>16 DEȘEURI NESPECIFICATE ÎN ALTA PARTE</p> <p>16 02 deșeuri de la echipamente electrice și electronice</p>	<p>16 02 09*</p>	<p>transformatori și condensatori conținând PCB</p>
	<p>16 02 10*</p>	<p>echipamente casate cu conținut de PCB sau contaminate cu PCB, altele decât cele specificate la 16 02 09</p>
	<p>16 02 11*</p>	<p>echipamente casate cu conținut de clorofluorcarburi, HCFC, HFC</p>
	<p>16 02 12*</p>	<p>echipamente casate cu conținut de azbest liber</p>
	<p>16 02 13*</p>	<p>echipamente casate cu conținut de componente periculoase altele decât cele specificate de la 16 02 09 la 16 02 12</p>
	<p>16 02 14</p>	<p>echipamente casate, altele decât cele specificate de la 16 02 09 la 16 02 13</p>
	<p>16 02 15*</p>	<p>componente periculoase demontate din echipamente casate</p>
	<p>16 02 16</p>	<p>componente demontate din echipamente casate, altele decât cele specificate la 16 02 15</p>
<p>20 DEȘEURI MUNICIPALE ȘI ASIMILABILE DIN COMERȚ, INDUSTRIE, INSTITUȚII, INCLUSIV FRAȚIUNI COLECTATE SEPARAT</p> <p>20 01 fracțiuni colectate separat (cu excepția 15 01)</p>	<p>20 01 35*</p>	<p>echipamente electrice și electronice casate, altele decât cele specificate la 20 01 21 și 20 01 23 cu conținut de componente periculoși</p>
	<p>20 01 36</p>	<p>echipamente electrice și electronice casate, altele decât cele specificate la 20 01 21, 20 01 23 și 20 01 35</p>
BATERII		
<p>09 DEȘEURI DIN INDUSTRIA FOTOGRAFICA</p> <p>09 01 deșeuri din industria fotografica</p>	<p>09 01 10</p>	<p>camere de unica folosință fără baterii</p>
	<p>09 01 11*</p>	<p>camera de unica folosință cu baterii incluse la 16 06 01, 16 06 02 sau 16 06 03</p>
	<p>09 01 12</p>	<p>camere de unica folosință cu baterii, altele decât cele specificate la 09 01 11</p>
<p>16 DEȘEURI NESPECIFICATE ÎN ALTA PARTE</p> <p>16 06 baterii și acumulatori</p>	<p>16 06 01*</p>	<p>baterii cu plumb</p>
	<p>16 06 02*</p>	<p>baterii cu Ni-Cd</p>
	<p>16 06 03*</p>	<p>baterii cu conținut de mercur</p>
	<p>16 06 04</p>	<p>baterii alcaline (cu excepția 16 06 03)</p>

	16 06 05	alte baterii și acumulatori
	16 06 06*	electroliti colectați separat din baterii și acumulatori
20 DEȘEURI MUNICIPALE ȘI ASIMILABILE DIN COMERȚ, INDUSTRIE, INSTITUȚII, INCLUSIV FRAȚIUNI COLECTATE SEPARAT	20 01 33*	baterii și acumulatori incluși în 16 06 01, 16 06 02 sau 16 06 03 și baterii și acumulatori nesortați conținând aceste baterii
20 01 fracțiuni colectate separat (cu excepția 15 01)	20 01 34	baterii și acumulatori, altele decât cele specificate la 20 01 33
DEȘEURI CONSTRUCȚII		
10 DEȘEURI DIN PROCESELE TERMICE		
10 12 deșeuri de la fabricarea materialelor ceramice, cărămizilor, țiglelor și materialelor de construcție		
17 DEȘEURI DIN CONSTRUCȚII ȘI DEMOLĂRI (INCLUSIV PĂMÂNT EXCAVAT DIN AMPLASAMENTE CONTAMINATE) 17 01 beton, cărămizi, țigle și materiale ceramice	17 01 01	beton
	17 01 02	cărămizi
	17 01 03	țigle și materiale ceramice
	17 01 06*	amestecuri sau fracții separate de beton, cărămizi, țigle sau materiale ceramice cu conținut de substanțe periculoase
	17 01 17	amestecuri de beton, cărămizi, țigle și materiale ceramice, altele decât cele specificate la 17 01 06
17 06 materiale izolante și materiale de construcție cu conținut de azbest	17 06 01*	materiale izolante cu conținut de azbest
	17 06 05*	materiale de construcție cu conținut de azbest
17 08 materiale de construcție pe bază de gips	17 08 01*	materiale de construcție pe bază de gips contaminate cu substanțe periculoase
	17 08 02	materiale de construcție pe bază de gips, altele decât cele specificate la 17 08 01
17 09 alte deșeuri de la construcții și demolări	17 09 02*	deșeuri de la construcții și demolări cu conținut de PCB (de ex: cleiuri cu conținut de PCB, dușumele pe bază de rășini cu conținut de PCB, elemente cu cleiuri de glazura cu PCB, condensatori cu conținut de PCB)
	17 09 03*	alte deșeuri de la construcții și demolări (inclusiv amestecuri de deșeuri) cu conținut de substanțe periculoase
	17 09 04	amestecuri de deșeuri de la construcții și demolări, altele decât cele specificate la 17 09 01, 17 09 02 și 17 09 03
ULEI		
02 DEȘEURI DIN AGRICULTURA, HORTICULTURA, ACVACULTURA, SILVICULTURA, VANATOARE ȘI PESCUIT, DE LA PREPARAREA ȘI PROCESAREA ALIMENTELOR		
02 03 deșeuri de la prepararea și procesarea fructelor, legumelor, cerealelor, uleiurilor comestibile, pulberii de cacao, cafelei, ceaiului și tutunului; producerea conservelor; prepararea și fermentarea drojdiei și extractului de drojdie și melasei		
	20 01 25	uleiuri și grăsimi comestibile

20 DEȘEURI MUNICIPALE ȘI ASIMILABILE DIN COMERȚ, INDUSTRIE, INSTITUȚII, INCLUSIV FRAȚIUNI COLECTATE SEPARAT 20 01 fracțiuni colectate separat (cu excepția 15 01)	20 01 26*	uleiuri și grăsimi, altele decât cele specificate la 20 01 25
CUTII VOPSELE		
07 DEȘEURI DIN PROCESE CHIMICE ORGANICE 07 03 deșeuri de la PPFU vopselelor și pigmentilor organici (cu excepția 06 11)		
08 DEȘEURI DE LA PRODUCEREA, PREPARAREA, FURNIZAREA ȘI UTILIZAREA (PPFU) STRATURILOR DE ACOPERIRE (VOPSELE, LACURI ȘI EMAILURI VITROASE), A ADEZIVILOR, CLEIURILOR ȘI CERNELELURILOR TIPOGRAFICE 08 01 deșeuri de la PPFU vopselelor și lacurilor și îndepărtarea acestora	08 01 11*	deșeuri de vopsele și lacuri cu conținut de solvenți organici sau alte substanțe periculoase
	08 01 12	deșeuri de vopsele și lacuri, altele decât cele specificate la 08 01 11
	08 01 13*	nămoluri de la vopsele și lacuri cu conținut de solvenți organici sau alte substanțe periculoase
	08 01 14	nămoluri de la vopsele și lacuri, altele decât cele specificate la 08 01 13
	08 01 15*	nămoluri apoase cu conținut de vopsele și lacuri și solvenți organici sau alte substanțe periculoase
	08 01 16	nămoluri apoase cu conținut de vopsele și lacuri, altele decât cele specificate la 08 01 15
	08 01 17*	deșeuri de la îndepărtarea vopselelor și lacurilor cu conținut de solvenți organici sau alte substanțe periculoase
	08 01 18	deșeuri de la îndepărtarea "vopselelor și lacurilor, altele decât cele specificate la 08 01 17
	08 01 19*	suspensii apoase cu conținut de vopsele și lacuri și solvenți organici sau alte substanțe periculoase
	08 01 20	suspensii apoase cu conținut de vopsele și lacuri, altele decât cele specificate la 08 01 19
20 DEȘEURI MUNICIPALE ȘI ASIMILABILE DIN COMERȚ, INDUSTRIE, INSTITUȚII, INCLUSIV FRAȚIUNI COLECTATE SEPARAT 20 01 fracțiuni colectate separat (cu excepția 15 01)	20 01 27*	vopsele, cerneluri, adezivi și rășini conținând substanțe periculoase
	20 01 28	vopsele, cerneluri, adezivi și rășini, altele decât cele specificate la 20 01 27
MEDICAMENTE		
18 DEȘEURI REZULTATE DIN ACTIVITĂȚILE UNITĂȚILOR SANITARE ȘI DIN ACTIVITĂȚI VETERINARE ȘI/SAU CERCETĂRI CONEXE (cu excepția deșeurilor de la prepararea hranei în bucătării sau restaurante, care nu au legătură directă cu activitatea sanitară)	18 01 08*	medicamente citotoxice și citostatice
	18 01 09	medicamente, altele decât cele specificate la 18 01 08

18 01 deșeuri rezultate din activitățile de prevenire, diagnostic și tratament desfășurate în unitățile sanitare		
18 02 deșeuri din unitățile veterinare de cercetare, diagnostic, tratament și prevenire a bolilor	18 02 07*	medicamente citotoxice și citostatice
	18 02 08	medicamente, altele decât cele specificate la 18 02 07
20 DEȘEURI MUNICIPALE ȘI ASIMILABILE DIN COMERȚ, INDUSTRIE, INSTITUȚII, INCLUSIV FRAȚIUNI COLECTATE SEPARAT 20 01 fracțiuni colectate separat (cu excepția 15 01)	20 01 31*	medicamente citotoxice și citostatice
	20 01 32	medicamente, altele decât cele menționate la 20 01 31
LEMN		
03 DEȘEURI DE LA PRELUCRAREA LEMNULUI ȘI PRODUCEREA PLACILOR ȘI MOBILEI, PASTEI DE HÂRTIE, HÂRTIEI ȘI CARTONULUI 03 01 deșeuri de la procesarea lemnului și producerea plăcilor și mobilei	03 01 04*	rumeguș, talaș, așchii, resturi de scândură și furnir cu conținut de substanțe periculoase
	03 01 05	rumeguș, talaș, așchii, resturi de scândură și furnir, altele decât cele specificate la 03 01 04
	03 01 99	alte deșeuri nespecificate
03 02 deșeuri de la conservarea lemnului	03 02 01*	agenți de conservare organici nehalogenati pentru lemn
	03 02 02*	agenți de conservare organoclorurati pentru lemn
	03 02 03*	agenți de conservare organometalici pentru lemn
	03 02 04*	agenți de conservare anorganici pentru lemn
	03 02 05*	alți agenți de conservare pentru lemn, cu conținut de substanțe periculoase
	03 02 99	alți agenți de conservare pentru lemn, nespecificați
03 03 deșeuri de la producerea și procesarea pastei de hârtie, hârtiei și cartonului	03 03 01	deșeuri de lemn și de scoarță
06 DEȘEURI DIN PROCESE CHIMICE ANORGANICE 06 13 deșeuri de la procese chimice anorganice fără alta specificație	06 13 01*	produși anorganici de protecție a instalației, agenți de conservare a lemnului și alte biocide
07 DEȘEURI DIN PROCESE CHIMICE ORGANICE 07 04 deșeuri de la PPFU produselor de protecție a instalațiilor (cu excepția 02 01 08 și 02 01 09), agenților de conservare a lemnului (cu excepția 03 02) și altor biocide		
10 DEȘEURI DIN PROCESELE TERMICE 10 01 deșeuri de la centralele termice și de la alte instalații de combustie (cu excepția 19)	10 01 03	cenușă zburătoare de la arderea turbei și lemnului netratat
15 DEȘEURI DE AMBALAJE; MATERIALE ABSORBANTE, MATERIALE DE LUSTRIRE, FILTRANTE ȘI ÎMBRĂCĂMINTE DE PROTECȚIE, NESPECIFICATE ÎN ALTA PARTE 15 01 ambalaje (inclusiv deșeurile de ambalaje municipale colectate separat)	15 01 03	ambalaje de lemn
	17 02 01	lemn

17 DEȘEURI DIN CONSTRUCȚII ȘI DEMOLĂRI (INCLUSIV PĂMÂNT EXCAVAT DIN AMPLASAMENTE CONTAMINATE) 17 02 lemn, sticlă și materiale plastice	17 02 04*	sticlă, materiale plastice sau lemn cu conținut de sau contaminate cu substanțe periculoase
19 DEȘEURI DE LA INSTALAȚII DE TRATARE A REZIDUURILOR, DE LA STAȚIILE DE EPURARE A APELOR UZATE ȘI DE LA TRATAREA APELOR PENTRU ALIMENTARE CU APA ȘI UZ INDUSTRIAL 19 12 deșeuri de la tratarea mecanică a deșeurilor (de ex. sortare, mărunțire, compactare, granulare) nespecificate în alta poziție a catalogului	19 12 06*	lemn cu conținut de substanțe periculoase
	19 12 07	lemn, altul decât cel specificat la 19 12 06
20 DEȘEURI MUNICIPALE (DEȘEURI MENAJERE ȘI DEȘEURI SIMILARE PROVENIND DIN ACTIVITĂȚI COMERCIALE, INDUSTRIALE ȘI DIN INSTITUȚII), INCLUSIV FRAȚIUNI COLECTATE SEPARAT 20 01 fracțiuni colectate separat (cu excepția celor de la 15 01)	20 01 37*	lemn cu conținut de substanțe periculoase
	20 01 38	lemn, altul decât cel specificat la 20 01 37
ANIMALE		
02 DEȘEURI DIN AGRICULTURĂ, HORTICULTURĂ, ACVACULTURĂ, SILVICULTURĂ, VÂNĂTOARE ȘI PESCUIT, DE LA PREPARAREA ȘI PROCESAREA ALIMENTELOR 02 01 deșeuri din agricultură, horticultură, acvacultură, activități forestiere, vânătoare și pescuit	02 01 02	deșeuri de țesuturi animale
02 02 deșeuri de la prepararea și procesarea cărnii, peștelui și altor alimente de origine animală	02 02 02	deșeuri de țesuturi animale
ALTE CATEGORII		
15 DEȘEURI DIN AMBALAJE; MATERIALE ABSORBANTE, MATERIALE TEXTILE PENTRU ȘTERS, MATERIALE DE FILTRARE ȘI ECHIPAMENT DE PROTECȚIE CARE NU SUNT INCLUSE ÎN NICI O ALTĂ CATEGORIE 15 01 ambalaje (inclusiv deșeuri municipale din ambalaje colectate separat)	15 01 01	ambalaje de hârtie și carton
	15 01 02	ambalaje din materiale plastice
	15 01 03	ambalaje de lemn
	15 01 04	ambalaje metalice
	15 01 05	ambalaje de materiale compozite
	15 01 06	ambalaje amestecate
	15 01 07	ambalaje de sticlă
	15 01 09	ambalaje din materiale textile
	15 01 10*	ambalaje care conțin reziduuri sau sunt contaminate cu substanțe periculoase
	15 01 11*	ambalaje metalice care conțin o matrită poroasă formată din materiale periculoase (de ex. azbest), inclusiv containere goale pentru stocarea sub presiune
16 DEȘEURI CARE NU SUNT INCLUSE ÎN NICI O ALTĂ CATEGORIE DIN LISTĂ 16 01 vehicule pentru diferite mijloace de transport (inclusiv vehicule pentru orice tip de teren) scoase din uz și deșeuri de la demontarea vehiculelor scoase din uz și de la întreținerea vehiculelor (cu excepția celor de la 13, 14, 16 06 și 16 08)	16 01 03	anvelope scoase din uz
	16 01 04*	vehicule scoase din uz
	16 01 06	vehicule scoase din uz, care nu conțin lichide sau alte componente periculoase
	16 01 07*	filtre de ulei
	16 01 08*	componente cu conținut de mercur
	16 01 10*	componente explozive (de ex. perne de protecție (air bags))

16 02 deșeuri de la echipamente electrice și electronice	16 02 09*	transformatori și condensatori conținând PCB
	16 02 10*	echipamente casate cu conținut de PCB sau contaminate cu PCB, altele decât cele specificate la 16 02 09
	16 02 11*	echipamente casate cu conținut de clorofluorcarburi, HCFC, HFC
	16 02 12*	echipamente casate cu conținut de azbest liber
	16 02 13*	echipamente casate cu conținut de componente periculoase*2) altele decât cele specificate de la 16 02 09 la 16 02 12
	16 02 14	echipamente casate, altele decât cele specificate de la 16 02 09 la 16 02 13
	16 02 15*	componente periculoase demontate din echipamente casate
	16 02 16	componente demontate din echipamente casate, altele decât cele specificate la 16 02 15
16 06 baterii și acumulatori	16 06 01*	baterii cu plumb
	16 06 02*	baterii cu Ni-Cd
	16 06 03*	baterii cu conținut de mercur
	16 06 04	baterii alcaline (cu excepția 16 06 03)
	16 06 05	alte baterii și acumulatori
	16 06 06*	electroliti colectați separat din baterii și acumulatori
17 DEȘEURI DIN CONSTRUCȚII ȘI DEMOLĂRI (INCLUSIV PĂMÂNT EXCAVAT DIN AMPLASAMENTE CONTAMINATE) 17 01 beton, cărămizi, țigle și materiale ceramice	17 01 01	beton
	17 01 02	cărămizi
	17 01 03	țigle și materiale ceramice
	17 01 06*	amestecuri sau fracții separate de beton, cărămizi, țigle sau materiale ceramice cu conținut de substanțe periculoase
	17 01 07	amestecuri de beton, cărămizi, țigle și materiale ceramice, altele decât cele specificate la 17 01 06
17 02 lemn, sticlă și materiale plastice	17 02 01	lemn
	17 02 02	sticlă
	17 02 03	materiale plastice
	17 02 04*	Sticlă, materiale plastice sau lemn cu conținut de sau contaminate cu substanțe periculoase
17 03 amestecuri bituminoase, gudron de huila și produse gudronate	17 03 01*	asfalturi cu conținut de gudron de huila
	17 03 02	asfalturi, altele decât cele specificate la 17 03 01
	17 03 03*	gudron de huila și produse gudronate
17 04 metale (inclusiv aliajele lor)	17 04 01	cupru, bronz, alama
	17 04 02	aluminu
	17 04 03	plumb
	17 04 04	zinc
	17 04 05	fier și oțel
	17 04 06	staniu
	17 04 07	amestecuri metalice

	17 04 09*	deșeuri metalice contaminate cu substanțe periculoase
	17 04 10*	cabluri cu conținut de ulei, gudron sau alte substanțe periculoase
	17 04 11	cabluri, altele decât cele specificate la 17 04 10
17 05 pământ (inclusiv excavat din amplasamente contaminate), pietre și deșeuri de la dragare	17 05 03*	pământ și pietre cu conținut de substanțe periculoase
	17 05 04	pământ și pietre, altele decât cele specificate la 17 05 03
	17 05 05*	deșeuri de la dragare cu conținut de substanțe periculoase
	17 05 06	deșeuri de la dragare, altele decât cele specificate la 17 05 05
	17 05 07*	resturi de balast cu conținut de substanțe periculoase
	17 05 08	resturi de balast, altele decât cele specificate la 17 05 07
17 06 materiale izolante și materiale de construcție cu conținut de azbest	17 06 01*	materiale izolante cu conținut de azbest
	17 06 03*	alte materiale izolante constând din sau cu conținut de substanțe periculoase
	17 06 04	materiale izolante, altele decât cele specificate la 17 06 01 și 17 06 03
	17 06 05*	materiale de construcție cu conținut de azbest
17 08 materiale de construcție pe bază de gips	17 08 01	materiale de construcție pe bază de gips contaminate cu substanțe periculoase
	17 08 02	materiale de construcție pe bază de gips, altele decât cele specificate la 17 08 01
17 09 alte deșeuri de la construcții și demolări	17 09 01*	deșeuri de la construcții și demolări cu conținut de mercur
	17 09 02*	deșeuri de la construcții și demolări cu conținut de PCB (de ex: cleiuri cu conținut de PCB, dușumele pe bază de rasini cu conținut de PCB, elemente cu cleiuri de glazura cu PCB, condensatori cu conținut de PCB)
	17 09 03*	alte deșeuri de la construcții și demolări (inclusiv amestecuri de deșeuri) cu conținut de substanțe periculoase
	17 09 04	amestecuri de deșeuri de la construcții și demolări, altele decât cele specificate la 17 09 01, 17 09 02 și 17 09 03

În această etapă de detaliere a proiectului nu se pot estima cantitățile exacte de deșeuri generate pe durata execuției lucrărilor.

– programul de prevenire și reducere a cantităților de deșeuri generate;

Având în vedere specificul investiției, se va realiza colectarea selectivă în vederea valorificării sau eliminării deșeurilor. Colectarea deșeurilor/locuitor se va organiza astfel:

DENUMIRE TIP DEȘEU	CANTITATE / ZI	CANTITATE / AN
Plastic	nelimitat	nelimitat
Hârtie, carton	nelimitat	nelimitat
Deșeuri textile	nelimitat	nelimitat
Sticlă	nelimitat	nelimitat
Metal	nelimitat	nelimitat
Deșeuri de grădină	nelimitat	nelimitat
Electrice, electronice	nelimitat	nelimitat
Baterii auto	nelimitat	nelimitat
Deșeuri construcții	1 mc	10 mc
Mobilier	Mobilierul unei încăperi	Mobilierul a 5 încăperi
Ulei vegetal uzat	10 litri	50 litri
Recipiente pentru insecticide	10 buc.	40 buc.
Cutii vopsele	10 buc.	40 buc.
Anvelope Ø max. 22"	5 buc.	20 buc.
Tuburi neon	10 buc.	40 buc.
Baterii mici	50 buc.	250 buc.
Carcase animale mici	1 buc. (max. 20 kg)	10 buc.
Medicamente expirate	20 cutii	100 cutii

– planul de gestionare a deșeurilor;

Perioada de execuție a lucrărilor. Pe perioada șantierului se vor lua următoarele măsuri:

- deșeurile rezultate din construcții se vor colecta separat, pe fiecare tip de deșeu;
- toate categoriile de deșeuri sunt depozitate astfel încât să nu afecteze mediul înconjurător, în recipiente de plastic/metal/saci, etc.;

Se va evita formarea de stocuri care ar putea prezenta risc de incendiu sau ar putea pune în pericol sănătatea umană și/sau ar dăuna mediului înconjurător.

- locul de depozitare a deșeurilor reciclabile/valorificabile se va delimita pe platforma de colectare și se va proteja de intemperii;
- deșeurile considerate periculoase se vor stoca în recipiente metalice, rezistente la șoc mecanic și termic, închise etanș, spațiul de depozitare respectiv să fie prevăzut cu dotări pentru prevenirea și reducerea poluărilor accidentale;
- la predarea deșeurilor către o firmă specializată se vor solicita și păstra, conform legislației aplicabile, formularele doveditoare privind trasabilitatea deșeurilor periculoase sau nepericuloase;

Pentru asigurarea trasabilității deșeurilor generate, indiferent de categoria deșeurii predate (nepericulos sau periculos) formularele de încărcare-descărcare deșeuri nepericuloase sau formularele de expediție/transport deșeuri periculoase trebuie completate în totalitate, cu număr și serie, datele fiecărui operator implicat, categoria de deșeu transportată, codul și cantitatea colectată precum și destinația finală (valorificare sau eliminare).

Perioada de exploatare. Igiena evacuării deșeurilor implica soluționarea optimă a colectării și depozitării deșeurilor menajere, astfel încât să nu fie periclitată sănătatea oamenilor.

Pe amplasament se propune o zonă destinată colectării deșeurilor în containere pe categorii, astfel:

- container de tip baracă, frigorific, pentru cadavre de animale mici de casă (pisici, câini, păsări);
- container de tip baracă pentru colectarea de deșeuri periculoase (vopsele, bidoane de vopsele sau diluanți, medicamente expirate, baterii)
- trei containere prevăzute cu presă pentru colectarea deșeurilor de hârtie/carton, plastic, respectiv textile;
- trei containere închise și acoperite de tip walk-in, pentru colectarea deșeurilor electrice/elctronice, a celor de uz casnic (electrice mari – frigider, televizoare, etc.) și a celor de mobilier din lemn;
- două containere de tip SKIP deschise, pentru deșeuri de sticlă – geam, respectiv sicle/borcane/recipiente;
- trei containere deschise, înalte, de tip ab-roll pentru anvelope, deșeuri metalice, deșeuri de curte/grădină (crengi, frunze, etc);
- trei containere deschise, joase, de tip ab-roll pentru deșeuri din construcții, moloz;

i) gospodărirea substanțelor și preparatelor chimice periculoase:

– **substanțele și preparatele chimice periculoase utilizate și/sau produse;**

Perioada de execuție a lucrărilor. Pentru realizarea proiectului, pe amplasament sunt utilizați carburanți pentru funcționarea echipamentelor și utilajelor., lubrifianți (uleiuri, vaselină, etc.), vopsele și diluanți.

Perioada de exploatare. Având în vedere funcțiunea propusă nu se preconizează utilizarea sau producerea unor substanțe și preparate chimice periculoase care să afecteze factorii de mediu.

Față de acestea, se prevede amplasarea unui container de tip baracă pentru colectarea de deșeuri periculoase (vopsele, bidoane de vopsele sau diluanți, medicamente expirate, baterii).

– **modul de gospodărire a substanțelor și preparatelor chimice periculoase și asigurarea condițiilor de protecție a factorilor de mediu și a sănătății populației.**

Perioada de execuție a lucrărilor. Management-ul acestor substanțe se va face cu respectarea legislației în vigoare și a indicațiilor de pe ambalajele acestor produse.

Alimentarea cu combustibil a utilajelor se face în stații de alimentare autorizate în acest sens, iar furnizarea materialelor pentru realizarea investițiilor se va face respectând toate normele și reglementările în vigoare.

Vopselele, diluanții și lubrifianții se vor aduce în recipiente etanșe și depozitate în organizarea de șantier în spații închise, special desemnate, în ambalajele originale. Ambalajele provenite de la acestea vor fi gestionate în conformitate cu prevederile în vigoare și vor fi restituite producătorilor sau distribuitorilor, după caz.

Deșeurile rezultate, precum și ambalajele substanțelor toxice și periculoase, vor fi depozitate în siguranță și predate unităților specializate pentru depozitarea definitivă, reciclare sau incinerare.

Constructorului/Antreprenorului general îi revine sarcina depozitării și folosirii în condiții de siguranță a acestor substanțe. De asemenea, Constructorul/Antreprenorul general va trebui să țină o evidență strictă a acestor materiale.

DENUMIREA SUBSTANȚEI / PREPARATULUI CHIMIC	CLASIFICAREA ȘI ETICHETAREA SUBSTANȚELOR SAU A PREPARATELOR CHIMICE		
	CATEGORIA PERICULOASĂ (P) / NEPERICULOASĂ (N)	PERICULOZITATE	FRAZE DE PERICOL
Motorină	P	Grad ridicat de inflamabilitate	H351/M411/H304/EUH066
Benzină	P	Grad ridicat de inflamabilitate	H350/H304/H340/H224/ H3 15
Diluanti	P	Foarte inflamabil, nociv, substanță periculoasă pentru mediu	H373/H361d/H304/H336
Vopsea	P	Inflamabil, iritant, risc de aprindere	H319/H335/H315/H317

Manipularea, depozitarea și transportul substanțelor și preparatelor chimice periculoase se realizează prin respectarea condițiilor impuse în fișele cu date de securitate ale fiecărui produs utilizat și prin respectarea normelor de protecție și sănătate în muncă.

Substanțele și preparatele chimice vor fi însoțite de fișele tehnice de securitate, conform Regulamentului nr. 1272/2008 și Regulamentului 1907/2006 (REACH).

Se va urmări permanent modul de asigurare a spațiilor în care sunt depozitate, iar personalul care manipulează astfel de substanțe va fi instruit periodic în vederea respectării condițiilor din fișa tehnică de securitate.

În **perioada de exploatare** se prevede amplasarea unui container de tip baracă pentru colectarea de deșeuri periculoase (vopsele, bidoane de vopsele sau diluanți, medicamente expirate, baterii) cu următoarele specificații tehnice:

Container executat din tabla de oțel

Grosimea materialului pardoseala / pereti : 5 / 3 mm

Pe partea de jos a containerului : grilaj din oțel galvanizat sau inox (tub de captare cu podea grilă) 50 x 50 x 3 mm;

Dimensiune exterioara : 6,25 x 2,50 x 2,50 m.

Dimensiune interioara : 6,00 x 2,30 x 2,055 m

Inaltimea carligului : 1,57 m

Cleme pe circumferința containerului pentru conectarea diferitelor coșuri cu ajutorul curelelor.

Posibilitatea de a modifica cantitatea și compoziția recipientelor în conformitate cu cerințele actuale.

Containerele de încărcare se vor livra pe camion cu echipament de încărcare.

Dotari :

- Usa PVC 1000 x 2340 mm pentru acces persoane;
- Vitrina PVC fixa 4000 x 2340 mm cu luminator rabatabil antracit;
- Vitrina fixa PVC 1100 x 2340 33 antracit;

- Instalatie electrica si de iluminat standard 220V;
- Una din partile laterale se rabateaza pe toata suprafata

Echipare container deseuri periculoase :

1. Container pentru lampi fluorescente si cu descarcare (neon)

- dimensiuni : 1600 mm x 500 mm x 800 mm;
- greutate : 60 kg;
- capacitate 640 l;

Certificat pentru transport ADR, RID, Cod IMDG, IATA DGR

Cod ONU 11A/Y/*

Proiectat pentru depozitarea și transportul tuburilor fluorescente și cu descărcare uzate Realizat din tabla de otel de 2 mm grosime finisat prin lacuire;

Deschideri combinate deasupra și din lateral.

Capacul și ușile laterale sunt echipate cu mecanism de blocare

Manipulare ușoară cu mașini stivuitoare sau macara

2. Container pentru substante periculoase :

- dimensiuni : 1200 mm x 1000 mm x 910 mm;
- greutate : 180 kg;
- capacitate 500 l;

Certificat : Nr. UN 11A/Y

Potrivit pentru depozitarea și transportul de substanțe solide și pastelate.

Stivuibil în trei straturi.

Structura din grinzi și plăci de otel, adaptata pentru manevrare cu macara și totodata cu stivuitoare, capac prevăzut cu garnitura din cauciuc spuma, oprit în poziție deschisă.

Buzunar pentru documente însoțitoare.

Se folosesc și în sistemul de transportatori eco containere, puncte mobile de colectare și altele asemenea. Finisajul de suprafață interior și exterior poate fi asigurat în varianta vopsită, zincată la cald, cu captuseala de cauciuc.

3. Cutie mobilă 250 l pentru depozitarea și transportul substanțelor solide periculoase

- dimensiuni : 600 mm x 600 mm x 890 mm;
- capacitate 250 l;

Certificat Nr. 1H2W/Y100/S./D/BAM6576;

Certificat pentru depozitarea și transportul de substanțe solide periculoase (de exemplu , cârpe murdare cu ulei);

Structura robustă a containerului și a capacului permite stivuirea acestuia (2x) și asigură o durată lungă de viață a containerelor;

Dotare standard: doua roti de plastic, doua galeti metalice cu un prindere care impiedica deconectarea nedorita , etansarea capacului;

Laturile presate ale containerelor asigură manipularea cu furci pivotante ale unui stivuitoare ;

Stivuibil cu ușurință pe europaleți (8 buc) .

4. Recipient cu două carcase 500 l pentru lichide periculoase

- dimensiuni : 1280 mm x 880 mm x 910 mm;
- capacitate 500 l;

Container din otel galvanizat la cald cu doi pereți;

Soluție ideală pentru depozitarea lichidelor periculoase;

Structura robustă și galvanizarea la cald asigură rezistență ridicată a containerului și durată lungă de viață; Containerul este realizat din plăci de oțel cu grosimea de 3 - 4 mm;

Ambele carcase sunt sigilate și înșurubate într-o singură bucată;

Orificiul de umplere este prevăzut cu sită care evită patrunderea impurităților în interior;

Pentru manipulare se poate folosi o macara sau un stivuitoare;

Recipientul poate fi depozitat fără nicio cută de captare datorită carcasei sale duble

5. Container uleiuri uzate

- dimensiuni : 820 mm x 1330 mm x 1330 mm;

- capacitate 600 l;

- greutate : 100 kg;

Fabricat din polietilenă de înaltă calitate;

Design cu carcasă dublă;

Materialul este rezistent la uleiuri și la substanțele chimice uleioase utilizate în mod obișnuit;

Materialul este rezistent la UV;

Datorită designului și calitatii materialului, containerul este rezistent la deteriorări mecanice;

Echipament standard detector de scurgeri de lichid în stratul intermediar, deschidere pentru o sondă pentru măsurarea nivelului;

Datorită designului cu carcasă dublă, containerul nu are nevoie de un bazin de captare.

6. Coșuri de gunoi medicinale din plastic 60l

- dimensiuni : 335 mm x 400 mm x 640 mm;

- capacitate 60 l;

- greutate : 1,90 kg;

Certificat pentru colectarea și transportul deșeurilor periculoase deșeurilor medicale UN 1H2/Y30/S;

Recipiente executate din polipropilena ;

Mai multe versiuni de capac : orificiu de fixare cu capac de baionetă , cu mâner în mijloc ;

Posibilitate de închidere a capacului provizoriu sau definitiv , capac echipat cu o picurare circulară în orificiu cu capac baionetă și prevăzut cu lipici;

Rezistență ridicată la perforarea pereților containerului respectând standardele BS 7320 și NFX 30 500;

Utilizarea optimă a spațiului datorită secțiunii transversale dreptunghiulare - Dimensiuni potrivite pentru punerea pe palete;

Economie de spațiu în timpul transportului și depozitării versiunea conică și stivuitoare;

Recipiente adecvate pentru incinerare;

7. Cos plastic 120 l pentru colectare baterii

- dimensiuni : 470 mm x 550 mm x 930 mm; - capacitate 120 l;

- Capacitate de încărcare : 75 kg;

- greutate : 9,00 kg;

- material : polietilena.

Potrivit pentru colectarea de acumulatori și baterii.

Scăparea în găuri poate fi ajustată în conformitate cu cerințele clientului ; Recipient cu capac încuiat

8. Cutie plasă de sârmă cu adaptor pentru stivuitoare 1670 l pentru depozitarea deșeurilor electrice

- dimensiuni : 1375 mm x 1075 mm x 1642 mm;

- dimensiunea ochiului : 50 mm x 50 mm x 4 mm

- capacitate 1670 l;

- capacitate de incarcare : 700 kg;
- greutate : 121,00 kg;
- roti : 4 buc;
- material : otel zincat

Construcție galvanizată la cald;

Partea de jos și din spate sunt pline, alți pereți sunt plasați;

Containerul este prevăzut cu pini pe laterale pentru inclinarea cu basculant; Containerul este echipat cu adaptoare integrate pentru manipulare cu stivuitoare;

-Echipat cu 4 roti rotative

- Două dintre roți sunt echipate cu frână;

Containerul este echipat cu o placă pentru etichetare

9. Cuva de captare B 4 pentru a proteja butoaiele care pot sa aiba scurgeri

- dimensiuni : 1200 x 1200 x 160 / 260
- volum de captare : 220 l .

Cuve de captare potrivite pentru depozitarea a 4 x 200 l butoaie. Versiunea cu grilă pentru facilitarea manipulării butoaielor

10. Container pentru deseuri periculoase :

- dimensiuni : 1200 mm x 1000 mm x 1240 mm; - capacitate 800 l;
- capacitate de incarcare : 1200 kg;
- greutate : 190,00 kg;
- material : otel zincat

Recipient din construcție din otel pentru substanțe pastoase. Certificat ADR certificat IMET nr. 1630.

Structura robustă certificată.

Containerele sunt stivuibile.

Potrivit pentru transportul și depozitarea substanțelor periculoase. Manevrare ușoară.

Posibilitate de atașare a unei căptușeli de protecție interioară

Notă: Specificațiile tehnice sunt preluate din **Fișa tehnică 04: Container deșeuri periculoase** aferentă proiectului-tip ce constituie parte integrantă a Ghidului specific-Condiții de accesare a fondurilor europene aferente PNRR/2022/C3/S/I.1.A.

B. Utilizarea resurselor naturale, în special a solului, a terenurilor, a apei și a biodiversității.

VII. Descrierea aspectelor de mediu susceptibile a fi afectate în mod semnificativ de proiect:

– impactul asupra populației, sănătății umane, biodiversității (acordând o atenție specială speciilor și habitatelor protejate), conservarea habitatelor naturale, a florei și a faunei sălbatice, terenurilor, solului, folosințelor, bunurilor materiale, calității și regimului cantitativ al apei, calității aerului, climei (de exemplu, natura și amploarea emisiilor de gaze cu efect de seră), zgomotului și vibrațiilor, peisajului și mediului vizual, patrimoniului istoric și cultural și asupra interacțiunilor dintre aceste elemente. Natura impactului (adică impactul direct, indirect, secundar, cumulativ, pe termen scurt, mediu și lung, permanent și temporar, pozitiv și negativ);

Având în vedere zona în care se propune realizarea proiectului, se apreciază următoarele:

- lucrările propuse nu au impact negativ asupra terenului pe care se execută lucrările și asupra vecinătăților pe perioada de exploatare, cu toate acestea se preconizează un disconfort temporar asupra vecinătăților fiind generat de traficul auto;

- lucrările propuse nu au impact asupra sănătății umane sau biodiversității având în vedere că centrele de colectare deșeuri prin aport voluntar sunt asimilate cu stațiile de transfer din Ordinul nr. 119/2014 *pentru aprobarea Normelor de igienă și sănătate publică privind mediul de viață al populației*, pentru care distanța minimă de protecție sanitară între teritoriile protejate și perimetrul unităților care produc disconfort și riscuri asupra sănătății populației este de 200 m, conform art. 11 alin 1) pct. 49. Rampe de transfer deșeuri. Pe o distanță de 200,0m, amplasamentul studiat (zona propusă pentru amplasarea centrului de colectare prin aport voluntar) nu se intersectează cu zona protejată (case de locuit).
- realizarea investiției de către beneficiar va produce un impact pozitiv asupra mediului atât sub raportul respectării standardelor de mediu cât și din punct de vedere social. Beneficiile asociate cu proiectul propus cuprind:
 - eliminarea depozitării necontrolate și încurajarea sortării;
 - asigurarea unui container pentru colectarea deșeurilor periculoase pentru a limita eliminarea necontrolată;
 - noi locuri de muncă create, în condițiile aprobării unor acte normative care să permită angajarea de personal specializat în cadrul entității beneficiarului, pentru operarea și mentenanța echipamentelor din cadrul investiției și/sau sprijinirea economiei locale prin delegarea atribuțiilor de gestiune unui operator specializat;
 - imagine publică mai bună a administrației locale, preocupate de mediul înconjurător și de calitatea vieții locuitorilor.

Principiul egalității de șanse, precum și legislația națională și comunitară aplicabilă în domeniul egalității de șanse, de gen, nediscriminare și accesibilitate vor fi respectate atât pe perioada de implementare a proiectului, cât și în perioada operării. Accesul la serviciile oferite nu va fi restricționat pentru niciun locuitor.

– extinderea impactului (zona geografică, numărul populației/habitatelor/speciilor afectate);

Impactul proiectului este local, la nivelul terenului, fără afectarea spațiilor din vecinătate sau a populației. Pe amplasament nu au fost identificate specii și habitate de interes comunitar ce ar putea fi afectate de realizarea proiectului.

– magnitudinea și complexitatea impactului;

Realizarea lucrărilor va genera un impact asupra mediului, dar acesta este moderat, temporar și reversibil. Impactul se va manifesta în general prin emisii asociate manevrării materialelor de construcții și emisii de la utilajele ce vor executa lucrările propuse.

Pe perioada de exploatare va exista un impact nesemnificativ și se va menține în limitele de suportabilitate pentru toți factorii de mediu în condițiile respectării prevederilor legale, ale normativelor specifice și ale măsurilor operaționale caracteristice.

– probabilitatea impactului;

Moderată (scenariile posibile au fost prezentate în capitolul ce face referire la *Surse de poluanți și instalații pentru reținerea, evacuarea și dispersia poluanților în mediu*).

– durata, frecvența și reversibilitatea impactului;

Impactul pe perioada de execuție a lucrărilor va fi în limite admisibile, temporar (durata estimată de executare a lucrărilor este de 6 luni) și reversibil, mediul va reveni la starea inițială la finalizarea lucrărilor de construcție.

– măsurile de evitare, reducere sau ameliorare a impactului semnificativ asupra mediului;

Nu se preconizează un impact semnificativ asupra mediului atât în perioada de execuție a lucrărilor, cât și în perioada de exploatare.

– natura transfrontalieră a impactului.

Nu este cazul.

VIII. Prevederi pentru monitorizarea mediului

- dotări și măsuri prevăzute pentru controlul emisiilor de poluanți în mediu, inclusiv pentru conformarea la cerințele privind monitorizarea emisiilor prevăzute de concluziile celor mai bune tehnici disponibile aplicabile. Se va avea în vedere ca implementarea proiectului să nu influențeze negativ calitatea aerului în zonă.

Pe durata executării lucrărilor pot să apară situații ce pot afecta temporar factorii de mediu, ceea ce face necesară monitorizarea acelor activități care pot genera asemenea situații. Astfel, se impun:

- adoptarea în perioada lucrărilor de amenajare, a unor tehnologii și echipamente de lucru prietenoase cu mediul, cu consum redus de combustibil și emisii cât mai mici de poluanți atmosferici;
- utilizarea de tehnologii performante cu rol în reducerea timpului de execuție, reducerea consumului de materiale și reducerea consumului energetic;
- colectarea, depozitarea și eliminarea corespunzătoare a tuturor categoriilor de deșeuri (lichide, menajere, tehnologice);
- monitorizarea manipulării materialelor utilizate astfel încât acestea să nu producă poluarea apelor subterane, solului și/sau a subsolului;
- măsuri pentru limitarea prafului rezultat din lucrări;
- monitorizarea colectării, transportului și depozitării deșeurilor;
- monitorizarea respectării normelor SSM și de prevenire a incendiilor;

Conform prevederilor legislației aflate în vigoare, titularul investiției are următoarele obligații :

- sa realizeze controlul emisiilor de poluanți în mediu, precum și controlul calitatii factorilor de mediu, prin analize efectuate de personal calificat, cu echipamente de prelevare și analize adecvate, descrise în standardele de prelevare și analize specifice;
- sa raporteze autoritatilor de mediu rezultatele monitorizării, în forma adecvata, la termenele solicitate;
- sa transmita la APM orice alte informatii solicitate, sa asiste și sa puna la dispozitie datele necesare pentru desfășurarea controlului instalațiilor și pentru prelevarea de probe sau culegerea oricaror informatii pentru verificarea respectării prevederilor legale.

Monitorizarea factorilor de mediu (apa, apa subterana, aer, sol) se va face conform standardelor în vigoare, periodic, prin laboratoare acreditate.

IX. Legătura cu alte acte normative și/sau planuri/programe/strategii/documente de planificare:

A. Justificarea încadrării proiectului, după caz, în prevederile altor acte normative naționale care transpun legislația Uniunii Europene: Directiva 2010/75/UE (IED) a Parlamentului European și a Consiliului din 24 noiembrie 2010 privind emisiile industriale (prevenirea și controlul integrat al poluării), Directiva 2012/18/UE a Parlamentului European și a Consiliului din 4 iulie 2012 privind controlul pericolelor de accidente majore care implică substanțe periculoase, de modificare și ulterior de abrogare a Directivei 96/82/CE a Consiliului, Directiva 2000/60/CE a Parlamentului European și a Consiliului din 23 octombrie 2000 de stabilire a unui cadru de politică comunitară în domeniul apei, Directiva-cadru aer 2008/50/CE a Parlamentului European și a Consiliului din 21 mai 2008 privind calitatea aerului înconjurător și un aer mai curat pentru Europa, Directiva 2008/98/CE a Parlamentului European și a Consiliului din 19 noiembrie 2008 privind deșeurile și de abrogare a anumitor directive, și altele)

Prezentul proiect este relevant în contextul Planului Național de Gestionare a Deșeurilor.

PREZENTAREA CONTEXTULUI LA NIVEL GLOBAL. Gestionarea eficientă a deșeurilor, promovarea prevenirii și reducerii generării de deșeuri reprezintă domeniul-țintă pentru toate statele, având în vedere că neadoptarea unor măsuri poate conduce la lezarea interesului public, a sănătății umane, precum și a intereselor și obiectivelor politicii de mediu privind conservarea, protecția și îmbunătățirea calității mediului.

La nivelul Uniunii Europene, principalul obiectiv al noii Directive cadru, Directiva (UE) 2018/851 a Parlamentului European și a Consiliului din 30 mai 2018 de modificare a Directivei 2008/98/CE privind deșeurile, prevede: *“(1) Gestionarea deșeurilor în Uniune ar trebui să fie îmbunătățită și transformată în gestionarea durabilă a materialelor pentru a proteja, a conserva și a îmbunătăți calitatea mediului, pentru a proteja sănătatea umană, pentru a asigura utilizarea prudentă, eficientă și rațională a resurselor naturale, pentru a promova principiile economiei circulare, pentru a spori utilizarea energiei din surse regenerabile, pentru a crește eficiența energetică, pentru a reduce gradul de dependență a Uniunii față de resursele importate, pentru a crea noi oportunități economice și pentru a stimula competitivitatea pe termen lung”*

România, în calitate de stat membru al Uniunii Europene, trebuie să pună în aplicare obligațiile care derivă din acquis-ul UE și să adopte acte normative care creează cadrul necesar și predictibil pentru autoritățile locale și mediul privat în sensul stimulării performanței, concurenței echitabile, evitând astfel obstacolele în calea bunei funcționări a pieței interne. Ordonanța de Urgență 92/2021 *privind regimul deșeurilor* reprezintă un prim pas în asigurarea unui cadru juridic optim.

PREZENTAREA CONTEXTULUI LA NIVEL NAȚIONAL. Pe lângă legislația de mediu privind deșeurile (în principal, legislație comunitară transpusă în legislație națională), există o serie de reglementări naționale care impun măsuri și obligații privind gestionarea deșeurilor:

Legislația cadru privind deșeurile:

- HG nr. 1061/2008 privind transportul deșeurilor periculoase și nepericuloase pe teritoriul României;

Legislația privind tratarea deșeurilor:

- OG nr. 2/2021 privind depozitarea deșeurilor, cu modificările și completările ulterioare;
- Legea nr. 278/2013 privind emisiile industriale;

Legislația privind serviciile de salubritate:

- Legea nr. 51/2006 a serviciilor comunitare de utilități publice, republicată, cu modificările și completările ulterioare;
- Legea nr. 101/2006 a serviciului de salubritate a localităților, republicată, cu modificările și completările ulterioare;

Legislația privind fluxurile speciale de deșeurii:

- Legea nr. 249/2015 privind modalitatea de gestionare a ambalajelor și a deșeurilor de ambalaje, cu modificările și completările ulterioare;
- OUG nr. 5/2015 privind deșeurile de echipamente electrice și electronice;
- HG nr. 1132/2008 privind regimul bateriilor și acumulatorilor și al deșeurilor de baterii și acumulatori, cu modificările și completările ulterioare;
- Ordinul nr. 344/708/2004 pentru aprobarea Normelor tehnice privind protecția mediului și în special a solurilor, când se utilizează nămolurile de epurare în agricultură;

Întocmirea Planului Național de Gestionare a Deșeurilor (PNGD) reprezintă o obligație legislativă prevăzută de art. 37 din Legea cadru privind deșeurile. Totodată, art. 38 alin. (1) din Legea cadru privind deșeurile stipulează că PJGD se elaborează în baza principiilor și obiectivelor PNGD.

Față de legislația ce reglementează acest domeniu, atingerea obiectivelor generale pentru managementul deșeurilor este încurajată și prin finanțarea unor programe la nivel național.

Investițiile din cadrul **Planului Național de Redresare și Reziliență** în domeniul gestionării deșeurilor municipale contribuie cu 4,5% la ținta națională de atingere a ratei de 50% de reciclare și pregătire pentru reutilizare a deșeurilor municipale până în 2025, astfel cum este definită în Directiva-cadru privind deșeurile (Directiva 2008/98/CE modificată prin Directiva (UE) 2018/851).

Apelul de proiecte **PNRR/2022/C3/S/I.1.A.** desfășurat de Ministerul Mediului, Apelor și Pădurilor precum și prevederile Ordinului Ministrului Mediului, Apelor și Pădurilor nr.2367/2022 pentru aprobarea Ghidului specific privind regulile și condițiile de accesare a fondurilor europene aferente Planului național de redresare și reziliență în cadrul apelului de proiecte PNRR/2022/C3/S/I.1.A, pentru subinvestiția I1.a. "Înființarea de centre de colectare prin aport voluntar", investiția I1. "Dezvoltarea, modernizarea și completarea sistemelor de management integrat al deșeurilor municipale la nivel de județ sau la nivel de oraș/comune", componenta 3. Managementul deșeurilor, vizează următoarele obiective:

Obiectiv general: Accelerarea procesului de extindere și modernizare a sistemelor de gestionare a deșeurilor în România cu accent pe colectarea separată, măsuri de prevenție, reducere, reutilizare și valorificare în vederea conformării cu directivele aplicabile și tranziției la economia circulară.

Obiectiv specific: Dezvoltarea unui management al deșeurilor eficient, prin suplimentarea capacităților de colectare separată, pregătire pentru reutilizare și valorificare a deșeurilor în vederea continuării procesului de conformare cu prevederile directivelor specifice și a tranziției la economia circulară.

PREZENTAREA CONTEXTULUI LA NIVEL LOCAL. Se impune respectarea implementării colectării selective în conformitate cu prevederile Ordonanței de Urgență nr.92/2021 privind regimul deșeurilor, art.60, alin. (1), lit. h), care impune autorităților administrației publice locale „asigurarea spațiilor necesare pentru colectarea separată a deșeurilor, ținând cont de reglementările urbanistice și de cele emise de

Ministerul Sănătății, dotarea acestora cu containere specifice fiecărui tip de deșeu și dezvoltă în mod corespunzător centrele înființate potrivit prevederilor art. 10 alin. (2) din Ordonanța de urgență a Guvernului nr. 5/2015, cu modificările și completările ulterioare, pentru a oferi populației posibilitatea de a se debarasa, fără plată, de deșeuri de hârtie și carton, sticlă, metal, materiale plastice, lemn, textile, ambalaje, deșeuri de echipamente electrice și electronice, deșeuri de baterii și acumulatori și deșeuri voluminoase, inclusiv saltele și mobilă” și i) „asigură spații necesare pentru colectarea separată a deșeurilor periculoase provenite de la populație”.

Totodată, Ordonanța de Urgență nr.92/2021 privind regimul deșeurilor, la art. 17, alin. (5) pune în sarcina autorităților publice locale obligația prevăzută la punctul m), respectiv „să organizeze, să gestioneze și să coordoneze activitatea de colectare a deșeurilor provenite de la lucrări pentru care nu este necesară emiterea unei autorizații de construire/desființare potrivit. art.11 din Legea nr.50/1991, republicată, cu modificările și completările ulterioare”.

B. Se va menționa planul/programul/strategia/documentul de programare/planificare din care face proiectul, cu indicarea actului normativ prin care a fost aprobat.

Planul Național de Gestionare a Deșeurilor aprobat prin H.G. nr.942/2017.

Planul Național de Redresare și Reziliență, apelul de proiecte **PNRR/2022/C3/S/I.1.A**, Ordinul Ministrului Mediului, Apelor și Pădurilor nr.2367/2022 pentru aprobarea Ghidului specific privind regulile și condițiile de accesare a fondurilor europene aferente Planului național de redresare și reziliență în cadrul apelului de proiecte PNRR/2022/C3/S/I.1.A, pentru subinvestiția I1.a. "Înființarea de centre de colectare prin aport voluntar", investiția I1. "Dezvoltarea, modernizarea și completarea sistemelor de management integrat al deșeurilor municipale la nivel de județ sau la nivel de orașe/comune", componenta 3. Managementul deșeurilor

X. Lucrări necesare organizării de șantier:

– descrierea lucrărilor necesare organizării de șantier;

Organizarea de șantier necesară realizării obiectivului de investiții va fi amplasată în incinta proprietății. Pe teren Constructorul/Antreprenorul va executa lucrări de organizare provizorii și va dispune de construcții provizorii, numai cele strict necesare șantierului, impuse de execuția lucrărilor de bază, cât și de necesitățile șantierului. Pe timpul lucrărilor se vor amenaja construcții provizorii și echipamente provizorii necesare executării lucrărilor și se asigură accesul la utilități conform regulamentului M.L.P.A.T. 9/N/1993 privind protecția și igiena muncii în construcții.

În această categorie se cuprind:

- construcții provizorii/dotări sociale și sanitare și instalațiile aferente: baracă/container și vestiar personal/muncitori (baraca/containerul personalului se va dota cu dulap PSI complet echipat), grup sanitar (toaletă/-e ecologică/-e mobilă/-e - serviciile privind curățirea și igienizarea toaletelor ecologice, precum și ritmicitatea acestor servicii, vor fi asigurate pe bază de contract de către o firmă specializată), căi de acces pietonale și parcări -după caz (scări, platforme, planuri înclinate);
- construcții provizorii și instalațiile aferente pentru deservirea lucrărilor de construcții/montaj: împrejmuiți provizorii pentru depozitarea materialelor, etc.
- recipienți destinați precollectării deșeurilor: cupe (conform *Contract de prestări servicii privind ridicarea și transportul materialelor rezultate din demolări și construcții*);

- mecanisme de construcții, mijloace de transport și utilaje;
- împrejmuire cu plasă, cabina de pază-post de control și verificare acces, panoul de identificare a investiției conform Ordinului M.L.P.A.T. 63/1998, afișaje (dacă este cazul).

Construcțiile provizorii de mai sus sunt enunțative, nu au caracter limitativ, ele vor putea fi suplimentate/eliminate de Constructor/Antreprenor în funcție de necesitățile și posibilitățile acestuia și în funcție de termenele de execuție asumate contractual.

Construcțiile provizorii din șantier vor fi dimensionate astfel încât să asigure necesitățile muncitorilor din șantier, să fie conforme cu toate normele de securitate și sănătate în muncă, să asigure continuitatea fluxului tehnologic din procesul de execuție cu evitarea timpilor pierduți.

Periodic se va verifica continuitatea, starea tehnică și de securitate a împrejurării șantierului astfel încât să fie preîntâmpinat orice acces neautorizat în incintă.

Organizarea șantierului se va realiza ținând cont de *Plan general-organizare de șantier*.

Conform legislației în vigoare, execuția va fi urmărită din partea beneficiarului de un diriginte de șantier atestat M.L.P.A.T. De asemenea, Constructorul/Antreprenorul va avea în echipă un responsabil tehnic cu execuția atestat M.L.P.A.T.

– localizarea organizării de șantier;

Organizarea de șantier necesară realizării obiectivului de investiții va fi amplasată în incinta proprietății.

– descrierea impactului asupra mediului a lucrărilor organizării de șantier;

Moderat (scenariile posibile au fost prezentate în capitolul ce face referire la *Surse de poluanți și instalații pentru reținerea, evacuarea și dispersia poluanților în mediu*).

– surse de poluanți și instalații pentru reținerea, evacuarea și dispersia poluanților în mediu în timpul organizării de șantier;

Utilajele și autovehiculele folosite la transportul materialelor sunt surse temporare de poluare fonică și de producere a prafului, emisiilor sau vibrațiilor.

– dotări și măsuri prevăzute pentru controlul emisiilor de poluanți în mediu.

Utilajele folosite la realizarea lucrărilor vor rămâne pe teren până la finalizarea lucrărilor. Se vor lua măsuri pentru evitarea scurgerilor accidentale de combustibili, lubrifianți sau alte substanțe.

Se va proceda la acoperirea spațiilor de depozitare a materialelor de unde pot rezulta particule ce pot fi antrenate în afara zonei de lucru și se va umecta porțiunea de lucru în perioadele cu temperaturi ridicate. Activitățile care produc cantități semnificative de praf se vor reduce sau chiar sista în perioadele de vânt puternic sau se vor umecta constant suprafețele care reprezintă sursa.

Se va institui un sistem de colectare selectivă a deșeurilor precum și un sistem de evidență și control al tuturor deșeurilor generate, valorificate și eliminate.

Se vor lua măsuri preventive cu scopul de a evita producerea accidentelor de lucru sau a incendiilor.

Se vor lua de către Constructor/Antreprenor următoarele măsuri specifice de securitate în muncă ce se constituie în măsuri de protecție colectivă și individuală:

- șantierul va fi împrejmuit ca măsură de protecție și semnalizat cu panouri vizibile de avertizare a lucrărilor generatoare de pericole (dacă și unde este necesar);
- personalul operant va fi instruit în ceea ce privește procedurile, riscurile și măsurile de protecție

- a muncii și PSI, având fișele personale de instruire întocmite la zi și semnate spre însușire;
- conducerea Constructorului/Antreprenorului va asigura pentru tot personalul operant echipamentul specific de protecție individuală omologat;
 - căile de circulație și/sau de evacuare vor fi libere de orice obstacol (ex: resturi de materiale) ce ar putea provoca căderea accidentală a personalului operant tranzitant;
 - nu se vor depozita, nici măcar provizoriu, scule și/sau materiale pe căile de circulație / evacuare;
- Prevenirea și stingerea incendiilor se va face în conformitate cu normativele și reglementările în vigoare. Se vor respecta cu strictețe următoarele măsuri:
- se interzice folosirea focurilor deschise care nu sunt ordonate sau controlate de conducătorii punctelor de lucru;
 - se va asigura numărul necesar de truse de incendiu, echipate complet cu stingătoare, nisip, unelte specifice și plasate pe teren în locuri vizibile și ușor accesibile;
 - se interzice folosirea panourilor electrice improvizate;
 - se va asigura în permanență accesul mașinilor de intervenție în caz de incendiu;
 - se vor realiza controale temeinice la încheierea zilei de lucru, la toate punctele de lucru pentru depistarea și înlăturarea eventualului pericol de incendiu.

XI. Lucrări de refacere a amplasamentului la finalizarea investiției, în caz de accidente și/sau la încetarea activității, în măsura în care aceste informații sunt disponibile:

– lucrările propuse pentru refacerea amplasamentului la finalizarea investiției, în caz de accidente și/sau la încetarea activității;

Spațiile afectate temporar de lucrări vor fi limitate la minimumul necesar și vor fi strict marcate.

După finalizarea proiectului Constructorul va elibera amplasamentul de orice categorie de deșeu și se vor lua toate măsurile necesare refacerii zonei adiacente, toate utilajele, deșeurile și materialele de construcție fiind îndepărtate de pe amplasament. Orice exces de material inert/reciclabil rezultat din etapa de construire care nu va fi utilizat pe amplasament va fi eliminat sub coordonarea Constructorului.

Constructorul are obligația refacerii terenului afectat temporar de lucrări (amplasamentul organizării de șantier, alte spații afectate temporar de lucrări). În situația în care în timpul realizării lucrărilor vor fi afectate drumurile de acces atunci acestea vor fi refăcute.

La finalizarea lucrărilor, amplasamentul se va amenaja conform planului de situație.

– aspecte referitoare la prevenirea și modul de răspuns pentru cazuri de poluări accidentale;

Pentru prevenirea producerii unor poluări accidentale vor fi respectate măsurile propuse pentru protecția fiecărui factor de mediu în parte.

În situația producerii unor poluări accidentale, se va acționa în cel mai scurt timp cu material absorbant, iar ulterior va fi contractată o firmă specializată în depoluări.

– aspecte referitoare la închiderea/dezafectarea/demolarea instalației;

Nu este cazul.

– modalități de refacere a stării inițiale/reabilitare în vederea utilizării ulterioare a terenului.

La finalizarea lucrărilor Constructorul va elibera amplasamentul de orice categorie de deșeu și va proceda la amenajarea ambientală a perimetrelor afectate conform planului de situație.

XII. Anexe - piese desenate:

1. planul de încadrare în zonă a obiectivului și planul de situație, cu modul de planificare a utilizării suprafețelor; formele fizice ale proiectului (planuri, clădiri, alte structuri, materiale de construcție și altele); planșe reprezentând limitele amplasamentului proiectului, inclusiv orice suprafață de teren solicitată pentru a fi folosită temporar (planuri de situație și amplasamente);

Plan de încadrare în zonă scara 1:2000 și plan de situație scara 1:500.

2. schemele-flux pentru procesul tehnologic și fazele activității, cu instalațiile de depoluare;

Nu este cazul.

3. schema-flux a gestionării deșeurilor;

Nu este cazul.

4. alte piese desenate, stabilite de autoritatea publică pentru protecția mediului.

Nu este cazul.

XIII. Pentru proiectele care intră sub incidența prevederilor art. 28 din Ordonanța de urgență a Guvernului nr. 57/2007 privind regimul ariilor naturale protejate, conservarea habitatelor naturale, a florei și faunei sălbatice, aprobată cu modificări și completări prin Legea nr. 49/2011, cu modificările și completările ulterioare, memoriul va fi completat cu următoarele:

Nu este cazul, amplasamentul nu intră sub incidența art.28 din O.U.G. nr.57/2007 privind regimul ariilor naturale protejate, conservarea habitatelor naturale, a florei și faunei sălbatice.

a) descrierea succintă a proiectului și distanța față de aria naturală protejată de interes comunitar, precum și coordonatele geografice (Stereo 70) ale amplasamentului proiectului. Aceste coordonate vor fi prezentate sub formă de vector în format digital cu referință geografică, în sistem de proiecție națională Stereo 1970, sau de tabel în format electronic conținând coordonatele conturului (X, Y) în sistem de proiecție națională Stereo 1970;

Nu este cazul.

b) numele și codul ariei naturale protejate de interes comunitar;

Nu este cazul.

c) prezența și efectivele/suprafețele acoperite de specii și habitate de interes comunitar în zona proiectului;

Nu este cazul.

d) se va preciza dacă proiectul propus nu are legătură directă cu sau nu este necesar pentru managementul conservării ariei naturale protejate de interes comunitar;

Nu este cazul.

e) se va estima impactul potențial al proiectului asupra speciilor și habitatelor din aria naturală protejată de interes comunitar;

Nu este cazul.

f) alte informații prevăzute în legislația în vigoare.

Nu este cazul.

XIV. Pentru proiectele care se realizează pe ape sau au legătură cu apele, memoriul va fi completat cu următoarele informații, preluate din Planurile de management bazinale, actualizate:

Nu este cazul, proiectul nu se realizează pe ape și nu are legătură cu apele.

1. Localizarea proiectului:

– **bazinul hidrografic;**

Nu este cazul.

– **cursul de apă: denumirea și codul cadastral;**

Nu este cazul.

– **corpul de apă (de suprafață și/sau subteran): denumire și cod.**

Nu este cazul.

2. Indicarea stării ecologice/potențialului ecologic și starea chimică a corpului de apă de suprafață; pentru corpul de apă subteran se vor indica starea cantitativă și starea chimică a corpului de apă.

Nu este cazul.

3. Indicarea obiectivului/obiectivelor de mediu pentru fiecare corp de apă identificat, cu precizarea excepțiilor aplicate și a termenelor aferente, după caz.

Nu este cazul.

XV. Criteriile prevăzute în anexa nr. 3 privind evaluarea impactului anumitor proiecte publice și private asupra mediului se iau în considerare, dacă este cazul, în momentul compilării informațiilor în conformitate cu punctele III-XIV.

Semnătura și ștampila titularului,
U.A.T. Comuna Ghidigeni

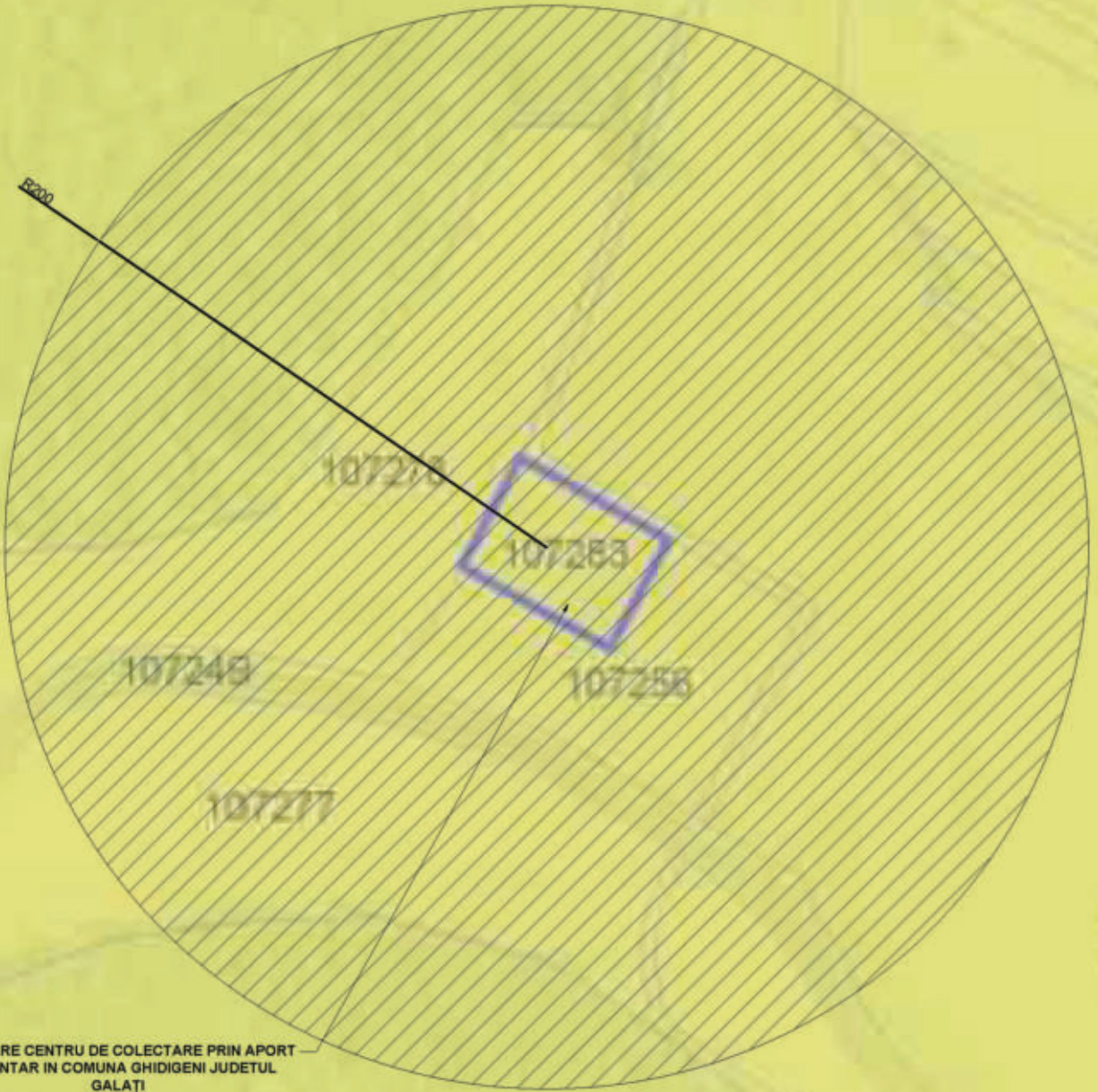

INFIINTARE CENTRU DE COLECTARE PRIN APORT
VOLUNTAR IN COMUNA GHIDIGENI JUDEȚUL
GALAȚI

ORDINUL ARHITECTUR
DIN ROMÂNIA
11113
RAREȘ MARIAN
CRISTU
Arhitect în drept de semnătură

CATEGORIA "C" DE IMPORTANȚĂ (NORMAL)

EXPERT	Nume și prenume:	Semnătură:	Expertiză nr. / data:		
VERIFICATOR	Nume și prenume:	Semnătură:	Referat nr. / data:		
PROIECTANT GENERAL: JOYZABLE S.R.L. Sediul social: Constanța, Str. Jupiter, nr. 10 RO43028528, J13/2293/2020, joyzablepr@gmail.com			JOYZABLE Nr. proiect: JOY-46-07	TITLU PROIECT: INFIINTARE CENTRU DE COLECTARE PRIN APORT VOLUNTAR IN COMUNA GHIDIGENI JUDEȚUL GALAȚI	Fază proiect: SF
PROIECTANT DE SPECIALITATE (ARHITECTURĂ): ARHITECTONIC DESIGN STUDIO S.R.L. Sediul social: Constanța, Str. Constantin Dobrogeanu Gherea, nr. 34 42947302, J13/2117/2020, arhitectonic.ds@gmail.com			 Nr. proiect: 2023-ADS-11.3	AMPLASAMENT: Tarla 58 /1, Parcela 323 /12, Comuna Ghidigeni, Județul Galați, NC 107283	Data: 11/2023
Specificație: Ser de proiect: arh. CRISTU Rareș Marian Proiectat / Desenat: arh. CRISTU Rareș Marian			INVESTITOR / BENEFICIAR: COMUNA GHIDIGENI	Scara: 1/2500	Revizia: 00
			TITLU PLANȘĂ: PLAN DE ÎNCADRARE ÎN ZONĂ	Nr. planșă: A 01	

Acest document a fost elaborat de Societatea JOYZABLE S.R.L. și Societatea ARHITECTONIC DESIGN STUDIO S.R.L., transferul dreptului de proprietate către client este deplin odată cu îndeplinirea tuturor obligațiilor contractuale ale partilor. Utilizarea sau publicarea acestui document în alt scop decât cel pentru care a fost realizat constituie încălcarea gravă a drepturilor de proprietate intelectuală.





LEGENDĂ

- Limită proprietate (3.000 mp)
- Platformă betonată
- Trotuar dale beton
- A Căntar 8/3 m (Sarcină max. 50 tone)
- B Separator de hidrocarburi
- C Container frigorific cadavre animale mici cu împrejurire
- D Birou supraveghere, magazie scule, grup sanitar
- Rigolă colectoare
- Conductă subterană
- Zonă verde / plantație de protecție
- Copertină pe structură metalică ușoară 373,5 mp
- Scară metalică mobilă
- Bordură

- Containere închise cu acces pietonal din exterior**
- 1 Container colectare deșuri periculoase
 - 2 Container colectare deșuri textile
 - 3 Container colectare deșuri electrice și electronice mici
 - 4 Container colectare obiecte de uz casnic mari
 - 5 Container colectare hârtie / carton
 - 6 Container colectare plastic
 - 7 Container colectare lemn / mobilier
- Containere deschise**
- 8a 8b Container colectare sticlă (geam 8a / sticle, borcane 8b)
 - 9 Container colectare arvelope
 - 10 Container colectare metal
 - 11 Container colectare deșuri grădina
 - 12 Container colectare deșuri construcții diverse
 - 13a 13b Container colectare deșuri construcții moloz



ORDINUL ARHITECTILOR
DIN ROMANIA
11113
Rareș Marian CRISTU
Arhitect cu drept de semnătură

Coordinatele punctelor de contur ale terenului sunt:

Punct	X	Y
1	691382.113	505467.063
2	691435.762	505438.031
3	691414.455	505398.394
4	691360.807	505427.427

CATEGORIA "C" DE IMPORTANȚĂ (NORMALĂ)

EXPERT	Nume și prenume:	Semnătură:	Expertiză nr. / data:
VERIFICATOR	Nume și prenume:	Semnătură:	Referat nr. / data:
PROIECTANT GENERAL: JOYZABLE S.R.L. Sediul social: Constanța, Str. Jupiter, nr. 10 RO43028528, J13/2293/2020, joyzablepr@gmail.com			TITLU PROIECT: INIINTARE CENTRU DE COLECTARE PRIN APORT VOLUNTAR IN COMUNA GHIDIGENI JUDEȚUL GALAȚI
PROIECTANT DE SPECIALITATE (ARHITECTURĂ): ARHITECTONIC DESIGN STUDIO S.R.L. Sediul social: Constanța, Str. Constantin Dobrogeanu Gherea, nr. 34 42947302, J13/2117/2020, arhitectonic.ds@gmail.com			Fază proiect: SF
Nr. proiect: JOY-46-07			AMPLASAMENT: Tarla 58 /1, Parcela 323 /12, Comuna Ghidigeni, Județul Galați, NC 107283
Nr. proiect: 2023-ADS-11.3			Data: 11/2023
INVESTITOR / BENEFICIAR: COMUNA GHIDIGENI			Scara: 1/500
Revizie: 00			Nr. planșă: A 02
TITLU PLANȘĂ: PLAN DE SITUAȚIE			

107256

ARHITECTONIC DESIGN STUDIO
CONSTANȚA - ROMANIA

Acest document a fost elaborat de Societatea JOYZABLE S.R.L. și Societatea ARHITECTONIC DESIGN STUDIO S.R.L., transferul dreptului de proprietate către client este deplin odată cu îndeplinirea tuturor obligațiilor contractuale ale partilor. Utilizarea sau publicarea acestui document în alt scop decât cel pentru care a fost realizat constituie încălcarea gravă a drepturilor de proprietate intelectuală.

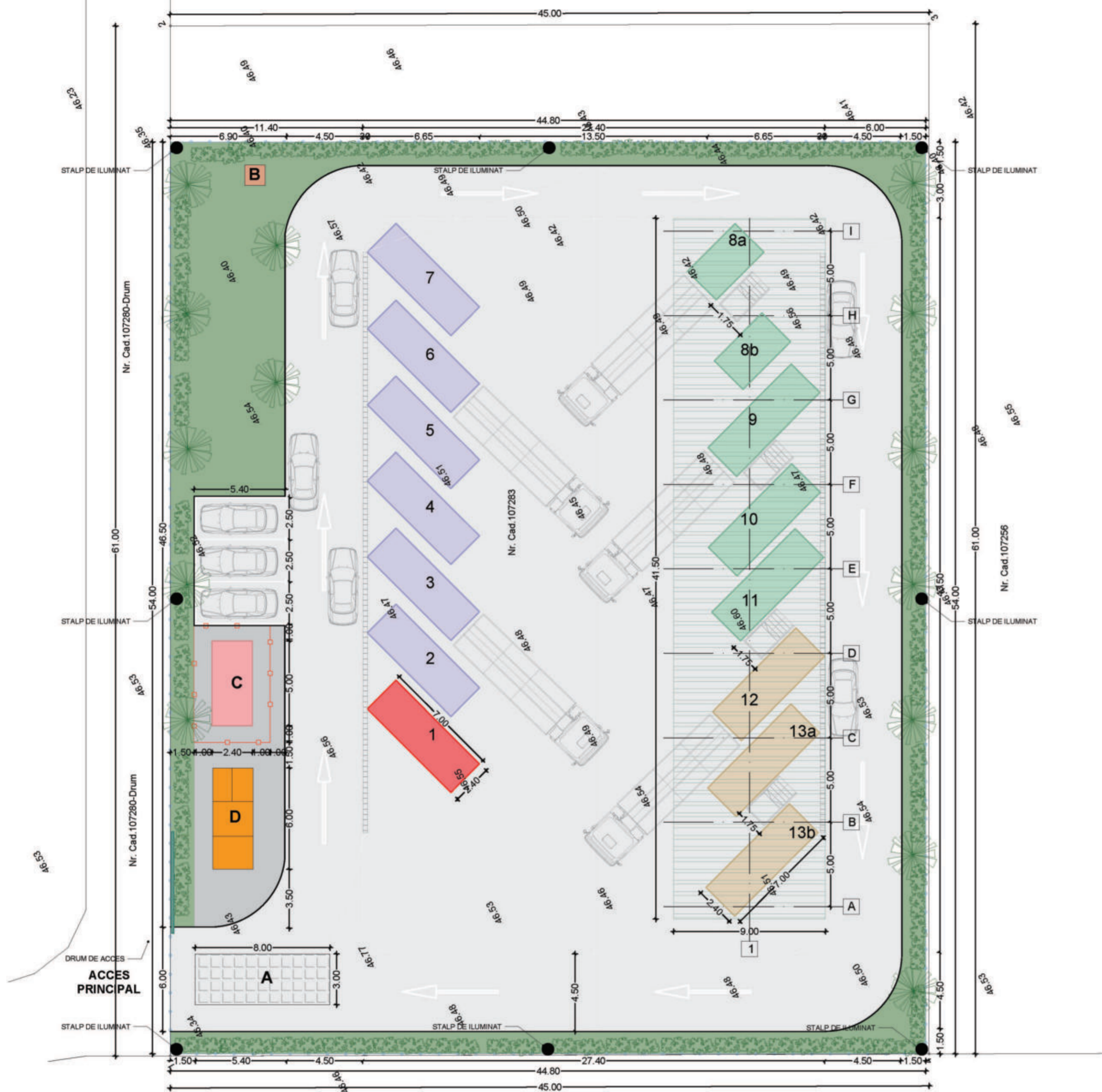

- LEGENDĂ**
- Limită proprietate (3.000 mp)
 - Platformă betonată
 - Trotuar dale beton
 - A Cătar 8/3 m (Sarcină max. 50 tone)
 - B Separator de hidrocarburi
 - C Container frigorific cadavre animale mici cu împrejurime
 - D Birou supraveghere, megalie scule, grup sanitar
 - Rigolă colectoare
 - Conductă subterană
 - Zonă verde / plantație de protecție
 - Coperină pe structură metalică ușoară 373,5 mp
 - Scară metalică mobilă
 - Bordură
- Containere închise cu acces personal din exterior**
- 1 Container colectare deșeurii periculoase
 - 2 Container colectare deșeurii textile
 - 3 Container colectare deșeurii electrice și electronice mici
 - 4 Container colectare obiecte de uz casnic mari
 - 5 Container colectare hârtie / carton
 - 6 Container colectare plastic
 - 7 Container colectare lemn / mobilier
- Containere descoperite**
- 8a 8b Container colectare sticlă (geam 6a / sticle, borcane 6b)
 - 9 Container colectare anvelope
 - 10 Container colectare metal
 - 11 Container colectare deșeurii grădini
 - 12 Container colectare deșeurii construcții diverse
 - 13a 13b Container colectare deșeurii construcții moloz

Coordonatele punctelor de contur ale terenului sunt:

Punct	X	Y
1	691382.113	505467.063
2	691435.762	505438.031
3	691414.458	505398.394
4	691360.807	505427.427

ORDINUL ARHITECTURILOR DIN ROMANIA

11113

Rares Marian CRISTU

Arhitect de arhitectură

CATEGORIA "C" DE IMPORTANȚĂ (NORMALĂ)

EXPERT	Nume și prenume:	Semnătură:	Expertiză nr. / data:
VERIFICATOR	Nume și prenume:	Semnătură:	Referat nr. / data:
PROIECTANT GENERAL:		Joyzable	
JOYZABLE S.R.L. Sediul social: Constanța, Str. Jupiter, nr. 10 RO43028528, J132293/2020, joyzablepr@gmail.com		INFIINTARE CENTRU DE COLECTARE PRIN APORT VOLUNTAR IN COMUNA GHIDIGENI JUDEȚUL GALAȚI	
PROIECTANT DE SPECIALITATE (ARHITECTURĂ):		Fază proiect:	
ARHITECTONIC DESIGN STUDIO S.R.L. Sediul social: Constanța, Str. Constantin Dobrogeanu Gherea, nr. 34 42947302, J13/2117/2020, arhitectonic.ds@gmail.com		SF	
Semnătură:		Data:	
Proiectat / Desenat: arh. CRISTU Rares Marian		11/2023	
Nume și prenume:		Scara:	
arh. CRISTU Rares Marian		1/200	
Semnătură:		Revizia:	
Titlu planșă:		00	
PLAN DE SITUATIE		Nr. planșă:	
		A 03	

Acest document a fost elaborat de Societatea JOYZABLE S.R.L. și Societatea ARHITECTONIC DESIGN STUDIO S.R.L., transferul dreptului de proprietate către client este deplin odată cu îndeplinirea tuturor obligațiilor contractuale ale partilor. Utilizarea sau publicarea acestui document în alt scop decât cel pentru care a fost realizat constituie încălcarea gravă a drepturilor de proprietate intelectuală.