

STUDIU DE EVALUARE ADECVATA

pentru proiectul

”Exploatare a agregatelor minerale din perimetrul Condrea aval, curs de apă Râu Siret, în vederea decolmatării albiei”

Elaborator: S.C. ASTER CONSULTING S.R.L, SOCIETATEA ECOLOGICA AQUATERRA și
S.C. MEGA PROIECT CH S.R.L.

Beneficiari: S.C. WEST STAR S.R.L., S.C. WEST STAR AGREGATE S.R.L.



Decembrie 2018, revizuit III, Octombrie 2019

CUPRINS

Glosar de termeni

Cadrul legislativ

1. INFORMAȚII PRIVIND PROIECTUL

1.1. INFORMAȚII GENERALE

1.2. Amplasament

1.3. Modificări fizice ce decurg din implementarea proiectului

1.4. Resursele naturale necesare implementării PP (preluare de apă, resurse regenerabile, resurse neregenerabile etc.);

1.5. Resursele naturale ce vor fi exploatate din cadrul ariei naturale protejate de interes comunitar - pentru a fi utilizate la implementarea PP;

1.6. Emisii și deșeuri generate de PP (în apă, în aer, pe suprafața unde sunt depozitate deșeurile) și modalitatea de eliminare a acestora;

1.7. Cerințele legate de utilizarea terenului, necesare pentru execuția PP (categoria de folosință a terenului, suprafețele de teren ce vor fi ocupate temporar/permanent de către PP, spre exemplu: drumuri de acces, drumuri tehnologice, ampriza drumului, șanțuri și pereți de sprijin, efecte de drenaj, etc.);

1.8. Serviciile suplimentare solicitate de implementarea PP (dezafectarea/reamplasarea de conducte, linii de înaltă tensiune etc., mijloacele de construcție necesare), respectiv modalitatea în care accesarea acestor servicii suplimentare poate afecta integritatea ariei/ariilor naturale de interes conservativ comunitar;

1.9. Durata construcției, funcționării, dezafectării proiectului și eșalonarea perioadei de implementare a PP, etc.;

1.10. Activități care vor fi generate ca rezultat al implementării PP;

1.11. Descrierea proceselor tehnologice ale proiectului (în cazul în care autoritatea competentă pentru protecția mediului solicită acest lucru);

1.12. Caracteristicile PP existente, propuse sau aprobate, ce pot genera impact cumulativ cu PP care este în procedură de evaluare și care poate afecta aria/ariile naturale protejate de interes comunitar;

1.13. Alte informații solicitate de către autoritatea competentă pentru protecția mediului

2. INFORMAȚII PRIVIND ARIA NATURALĂ PROTEJATĂ DE INTERES COMUNITAR AFECTATĂ DE IMPLEMENTAREA PP:

2.1. Date privind aria naturală protejată de interes comunitar: suprafața, tipuri de ecosisteme, tipuri de habitate și speciile care pot fi afectate prin implementarea PP etc.;

2.2. Date despre prezenta, localizarea, populația și ecologia speciilor și/sau habitatelor de interes comunitar prezente pe suprafața și în imediata vecinătate a PP, menționate în formularul standard al ariei naturale protejate de interes comunitar;

2.3. Descrierea funcțiilor ecologice ale speciilor și habitatelor de interes comunitar afectate (suprafața, locația, speciile caracteristice) și a relației acestora cu ariile naturale protejate de interes comunitar învecinate și distribuția acestora;

2.4. Statutul de conservare a speciilor și habitatelor de interes comunitar;

2.5. Date privind structura și dinamica populațiilor de specii afectate (evoluția numerică a populației în cadrul ariei naturale protejate de interes comunitar, procentul estimativ

- al populației unei specii afectate de implementarea PP, suprafața habitatului este suficient de mare pentru a asigura menținerea speciei pe termen lung);
- 2.6. Relațiile structurale și funcționale care creează și mențin integritatea ariei naturale protejate de interes comunitar;
 - 2.7. Obiectivele de conservare a ariei naturale protejate de interes comunitar, acolo unde au fost stabilite prin planuri de management;
 - 2.8. Descrierea stării actuale de conservare a ariei naturale protejate de interes comunitar, inclusiv evoluții/schimbări care se pot produce în viitor;
 - 2.9. Alte informații relevante privind conservarea ariei naturale protejate de interes comunitar, inclusiv posibile schimbări în evoluția naturală a ariei naturale protejate de interes comunitar;
 - 2.10. Alte aspecte relevante pentru aria naturală protejată de interes comunitar;
 - 2.11. Metodele utilizate pentru culegerea informațiilor privind speciile și habitatele de interes comunitar.

3. IDENTIFICAREA ȘI EVALUAREA IMPACTULUI

- 3.1. Tipurile de poluare care pot fi generate
- 3.2. Tipuri de impact asupra factorilor de mediu care pot să afecteze negativ ariile protejate
- 3.3. Identificarea și evaluarea impactului potențial asupra speciilor și habitatelor din ariile naturale protejate de interes comunitar
- 3.4. Posibilele efecte semnificative asupra mediului, inclusiv asupra sănătății, în context transfrontalier
- 3.5. Măsuri de reducere a impactului asupra mediului
- 3.6. Expunerea motivelor care au condus la selectarea variantelor alese și o descriere a modului în care s-a efectuat evaluarea, inclusiv orice dificultăți întâmpinate în prelucrarea informațiilor cerute
- 3.7. Descrierea măsurilor avute în vedere pentru monitorizarea efectelor semnificative ale implementării proiectului
- 3.8. Evaluarea efectelor semnificative ale implementării planului sau programului
- 3.9. Influența investiției asupra modului de viață al comunităților locale, respectiv beneficiul adus comunităților locale prin implementarea proiectului

4. Bibliografie

5. Anexe

GLOSAR TERMENI

acord de mediu	actul administrativ emis de autoritatea competenta pentru protecția mediului, prin care sunt stabilite condițiile si, după caz, măsurile pentru protecția mediului, care trebuie respectate în cazul realizării unui proiect
evaluare de mediu	elaborarea raportului la studiul de evaluare asupra mediului, consultarea publicului si a autorităților publice interesate de efectele implementării proiectului, luarea în considerare a raportului studiului de evaluare si a rezultatelor acestor consultări în procesul decizional si asigurarea informării asupra deciziei luate
evaluarea impactului asupra mediului	proces menit sa identifice, sa descrie si sa stabilească, în funcție de fiecare caz si în conformitate cu legislația în vigoare, efectele directe si indirecte, sinergice, cumulative, principale si secundare ale unui proiect asupra sănătății oamenilor si a mediului;
autoritate competenta pentru protecția mediului	autoritatea publica centrala pentru protecția mediului, Agenția Naționala pentru Protecția Mediului sau, după caz, autoritățile publice teritoriale pentru protecția mediului, respectiv agențiile regionale pentru protecția mediului, agențiile județene pentru protecția mediului, Administrația Rezervației Biosferei "Delta Dunării", precum si Garda națională de Mediu si structurile subordonate acesteia;
echilibru ecologic	ansamblul stărilor si interrelațiilor dintre elementele componente ale unui sistem ecologic, care asigura menținerea structurii, funcționarea si dinamica ideala a acestuia
deteriorarea mediului	alterarea caracteristicilor fizico-chimice si structurale ale componentelor naturale si antropice ale mediului, reducerea diversității sau productivității biologice a ecosistemelor naturale si antropizate, afectarea mediului natural cu efecte asupra calității vieții, cauzate, în principal, de poluarea apei, atmosferei si solului, supraexploatarea resurselor, gospodărirea si valorificarea lor deficitara, ca si prin amenajarea necorespunzătoare a teritoriului
efluent	orice forma de deversare în mediu, emisie punctuala sau difuza, inclusiv prin scurgere, jeturi, injecție, inoculare, depozitare, vidanșare sau vaporizare
emisie	evacuarea directa sau indirecta, din surse punctuale sau difuze, de substanțe, vibrații, căldură ori de zgomot în aer, apa sau sol
deșeu	orice substanță, preparat sau orice obiect din categoriile stabilite de legislația specifica privind regimul deșeurilor, pe care deținătorul îl arunca, are intenția sau are obligația de a-l arunca
habitat natural	arie terestra, acvatica sau subterana, în stare naturala sau seminaturala, ce se diferențiază prin caracteristici geografice, abiotice si biotice
habitat natural de interes comunitar	acel tip de habitat care: a) este în pericol de dispariție în arealul sau natural; sau b) are un areal natural redus fie ca urmare a restrângerii acestuia fie datorita faptului ca în mod natural suprafața sa este redusa; sau c) prezinta eșantioane reprezentative cu caracteristici tipice pentru una sau mai multe din cele cinci regiuni biogeografice: alpina, continentală, panonica, stepica si pontica
arie naturala protejata	o zonă terestră și/sau marină special dedicata protecției și conservării diversității biologice, cu resurse naturale și culturale. administrată cu mijloace legale sau alte mijloace de efect
habitat al unei specii	mediul natural sau seminatural definit prin factori abiotici si biotici în care trăiește o specie în oricare stadiu al ciclului sau biologic
biodiversitate	variabilitatea organismelor din cadrul ecosistemelor terestre, marine, acvatice continentale si complexelor ecologice; aceasta include diversitatea intraspecifica, inter specifică si diversitatea ecosistemelor;
ecosistem	complex dinamic de comunități de plante, animale si microorganisme si mediul abiotic, care interacționează într-o unitate funcțională

instalație	orice unitate tehnica staționară sau mobilă precum și orice altă activitate direct legată, sub aspect tehnic, cu activitățile unităților staționare/mobile aflate pe același amplasament, care poate produce emisii și efecte asupra mediului
mediu	ansamblul de condiții și elemente naturale ale Terrei: aerul, apa, solul, subsolul, aspectele caracteristice ale peisajului, toate straturile atmosferice, toate materiile organice și anorganice, precum și ființele vii, sistemele naturale în interacțiune, cuprinzând elementele enumerate anterior, inclusiv unele valori materiale și spirituale, calitatea vieții și condițiile care pot influența bunăstarea și sănătatea omului;
monitorizarea mediului	supravegherea, prognozarea, avertizarea și intervenția în vederea evaluării sistematice a dinamicii caracteristicilor calitative ale elementelor de mediu, în scopul cunoașterii stării de calitate și a semnificației ecologice a acestora, a evoluției și implicațiilor sociale ale schimbărilor produse, urmate de măsurile care se impun
Stație de epurare	reprezintă ansamblul de construcții și instalații destinat epurării apelor uzate prin metode mecanice, mecano-chimice, biologice și terțiare. Capacitatea stațiilor de epurare se exprimă în m ³ /zi
poluare	introducerea directă sau indirectă a unui poluant care poate aduce prejudicii sănătății umane și/sau calității mediului, dauna bunurilor materiale ori cauza o deteriorare sau o împiedicare a utilizării mediului în scop recreativ sau în alte scopuri legitime;
prejudiciu	o schimbare adversă cuantificabilă a unei resurse naturale sau o deteriorare cuantificabilă a funcțiilor îndeplinite de o resursă naturală în beneficiul altei resurse naturale sau al publicului, care poate să survină direct sau indirect
poluant	orice substanță, preparat sub formă solidă, lichidă, gazoasă sau sub formă de vapori ori de energie radiativă electromagnetică, ionizantă, termică, fonică sau vibrații care, introdusă în mediu, modifică echilibrul constituenților acestuia și al organismelor vii și aduce daune bunurilor materiale;
ape uzate menajere	apele rezultate din folosirea apei în gospodării, instituții publice și servicii, care provin cu precădere din metabolismul uman și din activități menajere și igienico-sanitare;
sit de interes comunitar	arie/sit care, în regiunea sau în regiunile biogeografice în care există, contribuie semnificativ la menținerea sau restaurarea stării de conservare favorabile a habitatelor naturale sau a speciilor de interes comunitar și care pot contribui astfel semnificativ la coerența rețelei NATURA 2000 și/sau contribuie semnificativ la menținerea diversității biologice în regiunea sau regiunile respective. Pentru speciile de animale ce ocupă arii întinse de răspândire, ariile de interes comunitar corespund zonelor din teritoriile în care aceste specii sunt prezente în mod natural și în care sunt prezenți factorii abiotici și biologici esențiali pentru existența și reproducerea acestora
specii de interes comunitar	specii care pe teritoriul Uniunii Europene sunt: <ul style="list-style-type: none"> a) periclitate, cu excepția celor al căror areal natural este situat la limita de distribuție în areal și care nu sunt nici periclitate, nici vulnerabile în regiunea vest-paleartică sau b) vulnerabile, speciile a căror încadrare în categoria celor periclitate este probabilă într-un viitor apropiat dacă acțiunea factorilor perturbatori persistă sau c) rare, speciile ale căror populații sunt reduse din punct de vedere al distribuției sau/si numeric și care chiar dacă nu sunt în prezent periclitate sau vulnerabile, risca să devină. Aceste specii sunt localizate pe arii geografice restrânse sau sunt rar dispersate pe suprafețe largi sau d) endemice și care necesită o atenție specială datorită caracteristicilor specifice ale habitatului lor și/sau a impactului potențial pe care îl are exploatarea acestora asupra stării de conservare

stare de conservare a unui habitat natural	totalitatea factorilor ce acționează asupra unui habitat natural și a speciilor caracteristice acestuia și care pot influența pe termen lung atât distribuția naturală, structura și funcțiile acestuia, cât și supraviețuirea speciilor caracteristice
stare de conservare a unei specii	totalitatea factorilor ce acționează asupra unei specii și care pot influența pe termen lung distribuția și abundența populațiilor speciei respective
proiect	documentație privind execuția lucrărilor de construcții sau alte instalații ori amenajări, alte intervenții asupra cadrului natural și peisajului, inclusiv cele care implică extragerea resurselor minerale;
public	una sau mai multe persoane fizice sau juridice și, în concordanță cu legislația ori cu practica națională, asociațiile, organizațiile sau grupurile acestora
servicii de apă și de canalizare	activitățile de utilitate publică și de interes economic general, aflate sub autoritatea administrației publice locale, care au drept scop asigurarea apei potabile și a serviciilor de canalizare pentru toți utilizatorii de pe teritoriul localităților; Serviciul public de alimentare cu apă cuprinde, în principal, activitățile de captare, de tratare a apei brute, de transport și de distribuție a apei potabile și industriale la utilizatori;
sistem public de alimentare cu apă potabilă	ansamblul construcțiilor și terenurilor, instalațiilor tehnologice, echipamentelor funcționale și dotărilor specifice, prin care se realizează serviciul public de alimentare cu apă potabilă. Sistemul public de alimentare cu apă potabilă cuprinde, de regulă, următoarele componente: a) captări; b) aducțiuni; c) stații de tratare a apei brute; d) stații de pompare, cu sau fără hidrofor; e) rezervoare pentru înmagazinarea apei potabile; f) rețele de distribuție; g) branșamente până la punctul de delimitare;
sistem public de canalizare	ansamblul construcțiilor și terenurilor aferente, instalațiilor tehnologice, echipamentelor funcționale și dotărilor specifice, prin care se realizează serviciul public de canalizare. Sistemul public de canalizare cuprinde, de regulă următoarele componente: a) racorduri de canalizare de la punctul de delimitare; b) rețele de canalizare; c) stații de pompare a apelor uzate; d) stații de epurare; e) colectoare de evacuare spre emisar; f) guri de vărsare în emisar; g) depozite de nămol deshidratat;

Cadrul legislativ

Procedura privind evaluarea impactului asupra mediului este o cerință a Directivei 85/337/EEC (Directiva EIA) privind evaluarea efectelor anumitor proiecte publice și private asupra mediului, amendată de Directiva 97/11/EEC cu modificările ulterioare.

Directiva EIA este transpusă în legislația națională prin H.G. 445/2009 privind evaluarea impactului anumitor proiecte publice și private asupra mediului, fiind implementată prin următoarele acte normative:

- Legea 292/2018 privind evaluarea impactului anumitor proiecte publice și private asupra mediului. (procedura EIA)
- O.M. 135/2010 privind aprobarea Metodologiei de aplicare a evaluării impactului asupra mediului pentru proiecte publice și private;

- O.M. 863/2002 privind aprobarea ghidurilor metodologice aplicabile etapelor procedurii-cadru de evaluare a impactului asupra mediului;
- O.M. 864/2002 pentru aprobarea Procedurii de evaluarea impactului asupra mediului in context transfrontiera si de participare a publicului la luarea deciziei in cadrul proiectelor in context transfrontiera.

Evaluarea impactului asupra mediului identifica, descrie si evaluează, in mod corespunzător si pentru fiecare caz, in conformitate cu prevederile prezentei hotărâri, efectele directe si indirecte ale unui proiect asupra următorilor factori: ființe umane, fauna si flora; sol, apa, aer, clima si peisaj; bunuri materiale si patrimoniu cultural; precum si interacțiunea dintre acești factori.

Procedura de evaluare a impactului asupra mediului se realizează in etape, si este reglementata de O.M. 135/2010 privind aprobarea Metodologiei de aplicare a evaluării impactului asupra mediului pentru proiecte publice si private:

- Evaluarea inițială a proiectului realizata de către autoritățile competente pentru protecția mediului in care este identificata localizarea proiectului in raport cu ariile naturale protejate
- Etapa de încadrare a proiectului in procedura de evaluare a impactului asupra mediului;
- Etapa de definire a domeniului evaluării si de realizare a raportului privind impactul asupra mediului;
- Etapa de analiza a calității raportului privind impactul asupra mediului.

Potrivit prevederilor OUG 195/2005 privind protecția mediului, solicitarea si obținerea acordului de mediu sunt obligatorii pentru proiecte publice ori private sau pentru modificarea ori extinderea activităților existente, care pot avea impact semnificativ asupra mediului. Pentru obținerea acordului de mediu, proiectele publice sau private care pot avea impact semnificativ asupra mediului, prin natura, dimensiunea sau localizarea lor, sunt supuse, la decizia autorității competente pentru protecția mediului, evaluării impactului asupra mediului.

Proiectul se încadrează in anexa nr. 2 a HG 445/2009 la punctul 10.f – „construcția cailor navigabile interioare, altele decât cele prevăzute in Anexa nr. 1, *lucrări de canalizare* si lucrări împotriva inundațiilor”.

In principal, legislația comunitara privind protecția mediului aplicabila acestui proiect:

- Directiva 92/43/CEE a Consiliului din 21 mai 1992 privind conservarea habitatelor naturale și a speciilor de faună și floră sălbatică
- Directiva 2009/147/CE a Parlamentului European și a Consiliului din 30 noiembrie 2009 privind conservarea păsărilor sălbatice
- Directiva cadru privind apa (Directiva 2000/60/EC)

Legislația națională care transpune aquis-ul comunitar (relevanta pentru acest proiect):

- O.U.G. nr. 195/2005 privind protecția mediului, aprobata prin Legea nr. 265/2006, cu modificările si completările ulterioare;
- O.U.G. nr. 78/2000 privind regimul deșeurilor, aprobata prin Legea nr. 426/2001, cu modificările si completările ulterioare;
- Ordinul nr. 756/1997 pentru aprobarea Reglementarii privind evaluarea poluării mediului, cu modificările aduse de O.M. nr. 592/2002;
- Ordinul MAPPM nr. 462/1993 pentru aprobarea Condițiilor tehnice privind protecția atmosferei si Normelor metodologice privind determinarea emisiilor de poluanți atmosferici produși de sursele staționare;
- Legea Apelor nr. 107/1996, cu modificările si completările ulterioare;
- HG nr. 1408/2008 privind clasificarea, etichetarea si ambalarea substanțelor si preparatelor chimice periculoase, cu modificările ulterioare;
- H.G. nr. 188/2002 privind condițiile de descărcare in mediul acvatic a apelor uzate, cu modificările si completările ulterioare (H.G. nr. 352/2005 si H.G. nr. 210/2007);
- HG 351/2005 privind aprobarea Programului de eliminare treptata a evacuărilor, emisiilor si pierderilor de substanțe prioritare periculoase, cu modificările si completările ulterioare;

- OM 161/2006 privind clasificarea calității apelor de suprafață în vederea stabilirii stării ecologice a corpurilor de apă;
- Ordin nr. 344/708 din 2004 pentru aprobarea Normelor tehnice privind protecția mediului în special al solurilor, când se utilizează nămoluri de epurare în agricultură, cu modificările și completările ulterioare (OM 27/2007)
- H.G. nr. 1061/2008 privind transportul deșeurilor periculoase și nepericuloase pe teritoriul României;
- H.G. nr. 878/2005 privind accesul publicului la informația privind mediul;
- STAS 12574/1987 privind condițiile de calitate ale aerului din zonele protejate;
- STAS 10009/1988 privind acustica urbana – limite admisibile ale nivelului de zgomot.
- Legea 104/2011 privind calitatea aerului înconjurător
- Ordonanța de Urgență 57/2007 privind regimul ariilor naturale protejate, conservarea habitatelor naturale, a florei și faunei sălbatice, aprobată prin Legea nr. 49/2011.
- Ordinul 19/2010 al Ministrului Mediului și Pădurilor pentru aprobarea Ghidului metodologic privind evaluarea adecvată a efectelor potențiale ale planurilor sau proiectelor asupra ariilor naturale protejate de interes comunitar.
- OUG nr. 154/2008 - pentru modificarea și completarea OUG nr. 57/2007 privind regimul ariilor naturale protejate, conservarea habitatelor naturale, a florei și faunei sălbatice și a Legii vânătorii și a protecției fondului cinegetic nr. 407/2006;
- Ordinul Ministrului Mediului și Pădurilor nr. 2387/2011 pentru modificarea Ordinului ministrului mediului și dezvoltării durabile nr. 1964/2007 privind instituirea regimului de arie naturală protejată a siturilor de importanță comunitară, ca parte integrantă a rețelei ecologice europene Natura 2000 în România;
- Directiva Consiliului 92/43/EEC privind conservarea habitatelor naturale și a speciilor de faună și floră sălbatică - Directiva Habitate;
- Directiva Consiliului 79/409/EEC privind conservarea păsărilor sălbatice - Directiva Păsări.
- Ordonanța de urgență a Guvernului nr. 13/2018 pentru modificarea și completarea unor acte normative în domeniul protecției mediului (MO 218/2018);
- Ordonanța de urgență a Guvernului nr. 75/2018 pentru modificarea și completarea unor acte normative în domeniul protecției mediului și al regimului străinilor;
- HOTĂRÂRE nr. 867 din 31 octombrie 2018 pentru modificarea și completarea Hotărârii Guvernului nr. 997/2016 privind organizarea și funcționarea Agenției Naționale pentru Arii Naturale Protejate și privind modificarea și completarea anexei nr. 12 la Hotărârea Guvernului nr. 1.705/2006 pentru aprobarea inventarului centralizat al bunurilor din domeniul public al statului;
- Legea nr. 292/2018 privind evaluarea impactului anumitor proiecte publice și private asupra mediului - (revizuire procedura EIA)

1. INFORMAȚII GENERALE

1.1 Informații privind planul supus aprobării

1.1.1. Titlul proiectului

”Exploatare a agregatelor minerale din perimetrul Condrea aval, curs de apă Râu Siret, în vederea decolmatării albiei”

Prezenta documentație a fost întocmită în baza comenzii beneficiarilor S.C. WEST STAR S.R.L. și S.C. WEST STAR AGREGATE S.R.L., contractului cu nr. 61/04.06.2018

1.1.2. Titularul investiției

S.C. WEST STAR S.R.L., cu sediul in municipiul Iași, județul Iași, Str. Străpungere Silvestru nr 54, bloc T3-4, sc A, ap 1, parter,

Date contact: tel/fax 023 221 3670

S.C. WEST STAR AGREGATE S.R.L., cu sediul in municipiul Iași, județul Iași, Str. Străpungere Silvestru, nr.54, bloc T 3-4, parter, apt.4,

Date contact: tel/fax 023 221 3670

Forma de proprietate: societate cu răspundere limitata cu capital integral privată

Profil de activitate : producția si comercializarea agregatelor de balastiera, producția si comercializarea betoanelor, construcții cai ferate si poduri

Pentru activitatea solicitata la autorizare: exploatarea agregatelor minerale in vederea decolmatării albiei.

- NRC : J 22/1307/2009;
- CIF : RO25825046;

Adresa punct de lucru Balastiera Condrea: sat Condrea, comuna Umbrărești, jud. Galați, tel +40 744.501.455

1.1.3. Elaborator:

Asocierea formată din: S.C. ASTER CONSULTING S.R.L, SOCIETATEA ECOLOGICA AQUATERRA și S.C. MEGA PROIECT CH S.R.L.

1.2. Amplasament

S.C. WEST STAR S.R.L. prin contractul de închiriere nr. 361/2017 dintre acesta si Administrația Națională “APELE ROMANE”. Administrația bazinală “PRUT BARLAD” este deținătorul terenului in suprafață de 74.488 mp din albia minora a râului Siret care a fost denumit CONDREA AVAL.

Perimetrul care a fost atribuit pentru exploatarea agregatelor minerale se afla la circa 3 km aval de podul CF Tecuci Făurei de la Suraia, localitate aflata pe malul drept al râului Siret in județul Vrancea.

Perimetrul atribuit este situat spre malul stâng al râului, adiacent acestuia, teritoriu care se afla in județul Galați, linia de delimitare dintre cele doua județe fiind reprezentata de talvegul râului Siret.

Cele mai apropiate localități din județul Galați fata de acest perimetru sunt localitățile Condrea si Salcia aflate pe teritoriul UAT Umbrărești iar terenul este situat in extravilanul localității Condrea.

Accesul la zona de exploatare se va face pe DN 25 Tecuci – Galați, iar din localitatea Umbrărești pe un drum comunal pana in localitatea Condrea si apoi pe un drum de exploatare pana la perimetrul Condrea Aval. Pentru utilizarea drumului care are o lungime de circa 10 km pana la perimetrul de exploatare, se va lua acceptul Consiliului Local Umbrărești.

Tab. 1 Coordonatele planimetrice ale perimetrului de exploatare CONDREA AVAL

NR. PUNCT	Coordonate puncte contur in sistem STEREO 70		Lungimi laturi (m) D (i, i+1)
	X(m)–Lat N	Y(m)–Long E	
1	467779.820	687185.430	
2	467633.874	687333.368	
3	467488.402	687582.198	
4	467463.523	687705.670	
5	467397.972	687903.559	
6	467299.582	688096.204	
7	467271.777	688084.727	
8	467331.130	687926.490	
9	467325.140	687830.900	
10	467331.750	687810.460	
11	467326.298	687792.475	
12	467328.145	687788.764	
13	467414.243	687543.916	
14	467536.154	687332.053	
15	467727.967	687189.357	

Suprafața = 74488.25 mp Perimetru = 2181.110 m

Perimetrul de exploatare are forma in plan poligonala, lungimea maxima este de 835 m, lățimea cuprinsa între 30 m și 130 m și suprafață de 74.488mp.

Valoarea investiției propuse este de aproximativ 1.200.000 lei.

Exploatarea agregatelor minerale din perimetrul propus se va face ținând cont de:

- limitele perimetrului de exploatare cu suprafața de 74.488 mp;
- adâncimea maxima de exploatare care va fi de maxim 2,50 m;
- asigurarea stabilității taluzelor;
- respectarea pilierilor de siguranță impuși, respectiv fata de malul stâng se va asigura un pilier de siguranță de minimum 30 m



Fig 1 Amplasamentul perimetrului Condrea Aval in albia minora a râului Siret. Se observă faptul că zona de exploatare nu ajunge pe cea mai mare parte a lungimii la cursul râului (2018)

1.3. Modificări fizice ce decurg din proiect

Potrivit literaturii de specialitate, profilul de echilibru al unui curs de apa este o curbă regularizată, astfel că în toate punctele sale de la izvoare până la vărsare viteza curentului asigură transportul totalității încărcăturii solide venite din amonte, fără ca el să erodeze sau să acumuleze. Așadar, este o curbă care implică existența unei stări de echilibru între forța de transport și încărcătură, între

eroziune și acumulare, condiție necesară și suficientă pentru stabilitatea unui profil într-o perioadă anumită.

În realitate acest profil este neregulat, deosebirile fiind mari în lungul celor trei sectoare cu relief diferit. În sectorul superior, aferent munților, panta generală este mare, cu frecvente schimbări de unghi și formă (praguri, cascade, repezișuri) de ordin petrografic și structural.

În sectorul mijlociu, aferent, de regulă dealurilor și podișurilor, profilul longitudinal are o pantă globală mai redusă, cu rupturi de pantă mai mici și mai rare. Ca atare, eroziunea în adâncime este diminuată, o mare parte din energie fiind întrebuințată în subminarea malurilor și lărgirea albiei (eroziune laterală). Transportul este încă eficace, aluvionarea este și ea posibilă în porțiunile cu panta de scurgere mai redusă.

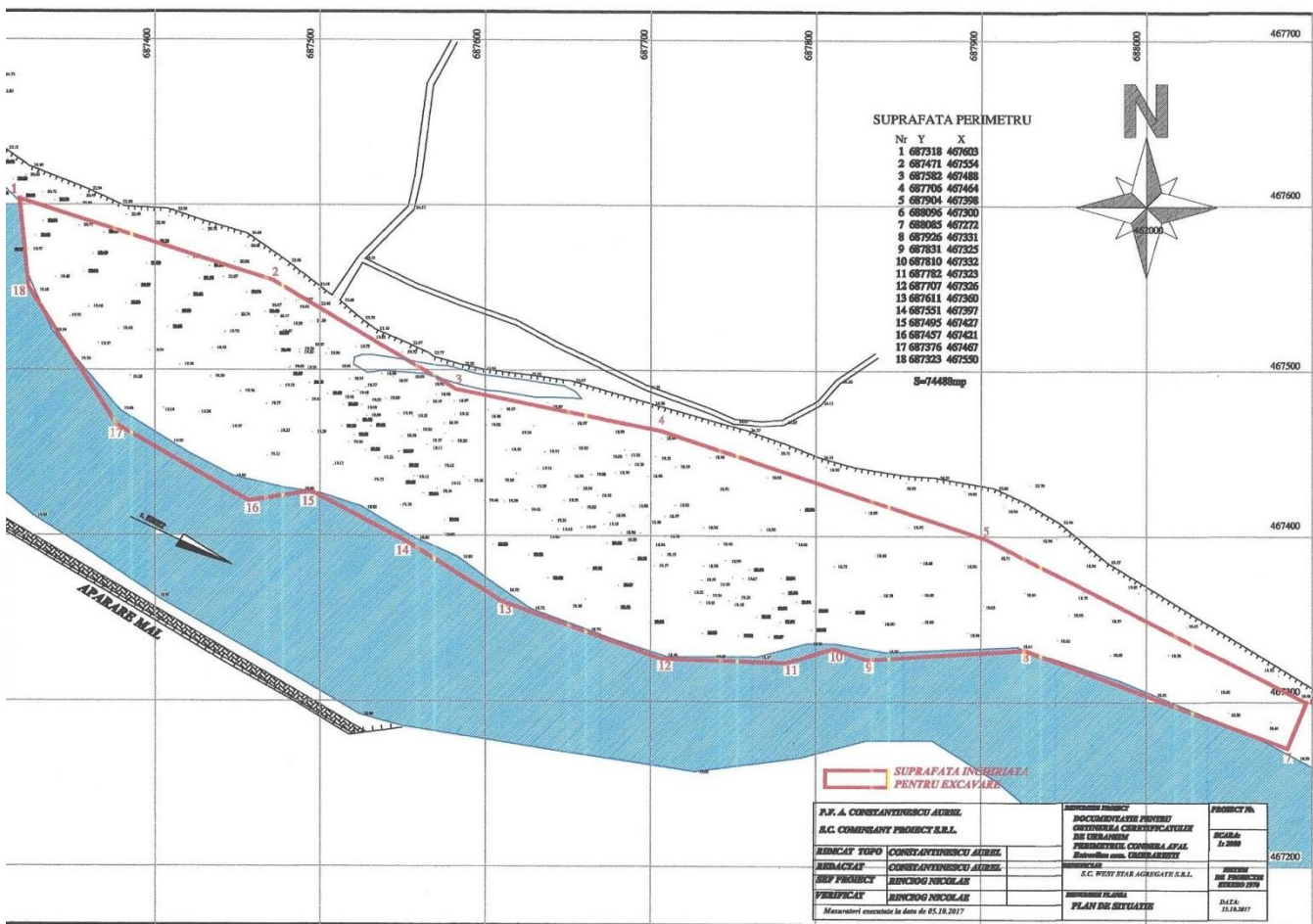

Fig. 2 Reprezentarea perimetrului Condrea aval, scara 1: 2000 (octombrie 2017)

În sectorul inferior, corespunzător câmpiilor, panta talvegului se reduce foarte mult, ceea ce face din aluvionare și eroziunea laterală a malurilor procese dominante. Într-o exprimare plastică referindu-ne la albia râului s-ar putea spune "Nu poate ea duce cât aduc eu". De aici marea mobilitate pe acest sector a albiilor în plan orizontal (mobilitatea laterală a albiilor), cu meandărări, despletiri, divagări,

revărsări, inundații.

Este și cazul nostru, al Siretului Inferior, unde se observă o tendință vădită de divagare a albiei minore cu formarea de meandre, eroziuni sau depuneri laterale. Se pare însă ca râul pe acest sector nu poate să meandreză pe cât ar cere-o dinamica sa. Și este evident acest lucru atâta vreme cât pe acest sector malul drept este apărat iar cel stâng este fixat de împădurire. Ne aflăm în cazul unei meandrări "încătușate", în care caz, meandra nu se mai dezvoltă în lateral ci se adâncește și se deplasează în lungul albiei.

Acest fenomen se observă azi pe acest sector al râului Siret, când datorită apărărilor de mal și a epiurilor de la Suraia, Siretul și-a mutat energia către malul stâng producând ample eroziuni din malul stâng imediat amonte de perimetrul Condrea Aval, chiar dacă acest mal este împădurit. Practic, această eroziune este o meandră care se dezvoltă chiar în malul albiei minore cu deplasare către aval. Dezvoltarea acestei eroziuni a permis transferul curentului principal către malul stâng pe o porțiune dar în capătul aval al acesteia, unde concavitatea se racordează la ape mici și mijlocii cu convexitatea depozitului din perimetrul Condrea Aval, curentul principal este dirijat către malul drept unde deja a produs mari pagube lucrărilor de apărare de la Suraia recent executate (vezi fig. 59).

Modificările fizice care decurg din implementarea proiectului vor consta în readucerea scurgerii pe traseul central acolo unde, de regulă, ea poate ajunge în mod natural prin străpungerea la ape mari a meandrei dezvoltate la capacitatea naturală, dar această dezvoltare nu poate fi permisă datorită marilor pagube pe care le-ar crea în ambele maluri.

Implementarea proiectului va determina o serie de modificări fizice la nivelul albiei în funcție de fiecare etapă. Aceste modificări sunt prezentate în tabelul 2:

Tab. 2 Modificări fizice produse pe fiecare fază a etapelor de exploatare:

Modificări fizice produse în etapa de pregătire		
Nr. crt.	Fazele procesului de exploatare	Modificări fizice produse
1	Lucrări de amenajare a drumurilor de exploatare	În timpul realizării lucrărilor de amenajare a drumurilor de exploatare nu se vor produce modificări fizice la nivelul ecosistemelor din lunca râului Siret deoarece drumul de acces către punctul de extracție Condrea Aval este unul deja

		existent si nu se vor crea noi drumuri de acces.
2	Lucrări de amenajare a patului de înaintare la frontul de exploatare	In timpul realizării lucrărilor de amenajare a patului de înaintare la frontul de exploatare se vor produce modificări fizice prin apariția unor suprafețe convexe din balast care va asigura protecția utilajelor si a mijloacelor de transport față de oscilațiile de nivel ale apelor râului produse de viiturile frecvente.
Modificări fizice produse in etapa de funcționare		
3	Trasarea si materializarea fâșiilor de exploatare	Nu se produc modificări fizice in albia minoră a râului Siret prin trasarea si materializarea fâșiilor de exploatare.
4	Excavarea in cadrul fâșiilor	Se produc modificări fizice prin derocarea depozitelor de agregate minerale astfel realizându-se mărirea secțiunii transversale a râului Siret, care va permite tranzitarea aceluiași debit la viteze mai mici, reducându-se nivelul energiei specifice in secțiunea vie. Excavarea agregatelor minerale va conduce la crearea unei linearități in albia minoră a râului.
5	Transportul agregatelor la beneficiari sau la stația de sortare-concasare	Nu se vor produce modificări fizice la nivelul luncii râului Siret fiind utilizate cai de acces existente.
Modificări fizice produse in etapa de închidere		
6	Nivelarea cu buldozerul a concavităților	Aceasta etapa are ca efect nivelarea concavităților rezultate prin excavarea agregatelor minerale si refacerea malurilor pana la un aspect similar cu cel natural.

7	Desființarea patului de înaintare	Aceasta etapa presupune derocarea agregatelor minerale care au format patul de înaintare.
8	Retragerea utilajelor de pe amplasament	Nu se produc modificări fizice la nivelul luncii râului Siret in aceasta etapa

Implementarea acestui proiect duce la dezvoltarea unei activități economice concretizate prin exploatarea unui volum de aproximativ 129.000 mc agregate minerale de rău.

Modificările fizice produse sunt reprezentate in principal de derocarea depozitelor de agregate minerale de rău rezultate in urma excavării prin metoda fâșiilor longitudinale si de nivelarea concavităților rezultate prin excavare.



Fig. 3 Perimetrul Condrea aval văzut din amonte, mai 2018 (stânga sus), octombrie 2018 (dreapta sus), ianuarie 2019 (stânga jos) și octombrie 2019 (dreapta jos)

Pentru desfășurarea activităților de exploatare din perimetrul analizat se va folosi drumul de acces in

lungime de circa 10 km, care va fi întreținut prin lucrări de astupare a gropilor apărute.

După finalizarea exploatarei, în etapa de închidere a balastierei, secțiunea de scurgere a râului pe acest tronson va fi eliberată de utilajele folosite în procesul de exploatare iar patul de înaintare va fi desființat.

Principala modificare fizică, în cazul executării lucrărilor aferente proiectului analizat, constă în regularizarea albiei râului Siret cu atragerea cursului râului către centrul albiei și reducerea eroziunii malului drept.

1.4. Resurse naturale necesare implementării proiectului propus

Tab. 3 Resurse naturale necesare implementării proiectului

<i>Resurse naturale</i>	<i>Resurse regenerabile</i>	<i>Resurse neregenerabile</i> <i>Combustibil (motorina)</i>
<i>NU</i>	<i>NU</i>	<i>Cca 460 tone</i>

1.5. Resurse naturale ce se vor exploata din cadrul ariei naturale protejate de interes comunitar pentru a fi utilizată la implementarea proiectului propus

Tab. 4 Resurse naturale exploatare prin implementarea proiectului propus

<i>Obiectiv</i>	<i>suprafața</i> <i>(mp)</i>	<i>Limita de</i> <i>adâncime (m)</i>	<i>Componenta</i> <i>litologica</i>	<i>Volume de</i> <i>producție</i> <i>estimate (%)</i>	<i>Volume de</i> <i>producție</i> <i>estimate (mc)</i>
Perimetrul de exploatare Condrea Aval	74.488	1,0-2,5	Produs minier brut	100	129.000

Resursele naturale ce se vor exploata din cadrul ariei naturale protejate de interes comunitar sunt agregatele minerale (agregate de rău).

Volumele acestora si producția estimate au fost prezentate in tabelul nr. 4.

Prin sortare se pot obține sorturi de diferite dimensiuni (tabel nr. 5)

Tab. 5 Sorturi obținute prin prelucrare

Sorturi	Dimensiuni	Procentaj
Nisip	0 – 3 mm	20%
Pietriș	3 – 7 mm	15%
Pietriș	7 – 16 mm	30%
Pietriș	16 – 31 mm	20%
Pietriș	31- 71 mm	15%

Întreaga cantitate de agregate minerale exploatate din cadrul perimetrului analizat se va transporta fie la stația de sortare-concasare aparținând S.C. WEST STAR S.R.L. aflata la baza Condrea situată la circa 4 km de perimetrul de exploatare, fie direct la beneficiari.

1.6. Emisii si deșeuri generate de proiectul propus

1.6.1. Emisii

1.6.1.1. Emisii in apa

Proiectul propus **nu generează emisii de ape uzate industriale sau menajere**. In perioada de exploatare exista posibilitatea producerii unor poluări accidentale ale factorului de mediu APA prin scurgeri de uleiuri minerale sau combustibili cauzate de funcționarea mijloacelor auto si a utilajelor folosite in procesul de exploatare si transport a materialelor minerale către beneficiari sau spre stația de sortare-concasare. De asemenea in zona amplasamentului si la câteva sute de metri aval de acesta (circa 200m) se vor înregistra scăderi temporare ale transparentei apei datorita rearanjării punctiforme ale sedimentelor din râu si spălării sedimentelor fine rezultate din lucrările de exploatare efectuate in albia minora a râului. Pentru a putea asigura o intervenție rapida **in caz de poluare accidentala** generate de pierderi de carburanți si/sau de lubrifianti, **executantul lucrărilor are obligația sa aibă in dotare materiale absorbante si/sau substanțe neutralizatoare**.

1.6.1.2. Emisii in sol

Activitățile care vor fi desfășurate pentru **implementarea proiectului nu generează emisii pe sol sau in sol**. Exista posibilitatea producerii unor poluări accidentale ale factorului de mediu SOL scurgeri de uleiuri minerale sau combustibili de la mijloacele de transport și de la utilajele folosite in activitățile de exploatare a agregatelor. Deși cantitățile de combustibili, uleiuri si lubrefianți care pot ajunge in mod accidental pe sol sunt reduse se vor impune **măsuri clare și severe** pentru prevenirea unor astfel de incidente și **pentru eliminarea imediată a efectelor in cazul producerii unor evenimente accidentale**.

1.6.1.3. Emisii in aer

In zona implementării proiectului nu exista surse care să producă o poluare semnificativă a factorului de mediu AER. Sursele de emisii in atmosfera sunt reprezentate de:

- ✚ emisii din surse mobile (oxid de carbon, oxizi de azot, oxizi de sulf, poluanți organici persistenti și pulberi) de la mijloacele de transport care vor deservi proiectul analizat in etapa de exploatare. Cantitatea de gaze de eșapament este in concordanță cu numărul mijloacelor de transport folosite și cu durata de funcționare a motoarelor acestora in perioada cât se află pe amplasament.
- ✚ emisii din surse mobile (oxid de carbon, oxizi de azot, oxizi de sulf, poluanți organici persistenti și pulberi) de la mijloacele auto care deservesc activitatea de mentenanță sau activități administrative și de coordonare.
- ✚ Pulberi (particule in suspensie) rezultate in urma activităților desfășurate atât in perioada de implementare a proiectului cat si in perioada de exploatare

Tab. 6 Concentrațiile principalelor substanțe poluante din gazele de evacuare pentru diferite tipuri de motoare si regimuri de funcționare:

Poluant	Concentrație	Mers in gol		Accelerare		Decelerare	
		MAS	MAC	MAS	MAC	MAS	MAC
Oxid de carbon	%	7,0	urme	1,8	urme	2,0	Urme
Hidrocarburi	%	0,5	0,04	0,1	0,01	1,0	0,03
Oxid de azot	ppm	30,0	60,0	650,0	250,0	20,0	30,0
Aldehyde	ppm	10,0	20,0	10,0	10,0	20,0	30,0

MAS- motor cu aprindere prin scânteie

MAC- motor cu aprindere prin compresie

Ținând cont de:

- Cantitățile medii de emisii rezultate din arderea unui litru de combustibil (benzina sau motorina)
 - NO_x – circa 25 g
 - SO_x – cca 5,6 g
 - CO – cca 12,2 g
- Tipul activității generatoare de emisii in atmosfera
- Sursele de emisii
- Durata medie zilnica de funcționare a surselor generatoare de emisii (10ore/zi)

Se poate face un calcul aproximativ al prognozei nivelului zilnic de emisii in atmosfera (tabel nr. 7)

Tab. 7 Calculul aproximativ al nivelului zilnic de emisii in atmosfera

Activitate generatoare de emisii	Sursa		Combustibil folosit		Poluanți emiși	Cantități medii de poluanți emiși zilnic	Total emisii lunare (kg)
	Tip	Nr. mediu de surse	Tip	Consum mediu orar			
Activități de supraveghere, coordonare si management	Utilaje de mica putere dotate cu MAS (benzina)	2	benzina	5l/sursa = 10 l/ora (20 l/zi)	NO _x	250g	7,75
					SO _x	56g	1,736
					CO	112g	3,472
Dragare albie, si excavare si încărcare agregate	1 draglina si 2 încărcătoare frontale	3	motorina	16l/sursa = 48 l/H (480 l/zi)	NO _x	12000 g	372
					SO _x	2688 g	83.34
					CO	5376 g	166.68
Transport agregate minerale	basculante	5	motorina	20l/sursa =100l/ora (800l/zi)	NO _x	20000 g	620
					SO _x	4480 g	138,9
					CO	8960 g	277,8
Transport agregate minerale					PM ₁₀		0.8 t/ha

Emisiile de poluanți in aer sub forma de pulberi in suspensie provin din:

- Procesul de manevrare a agregatelor la încărcare si transport;
- De la circulația autovehiculelor/utilajelor pe drumuri neasfaltate.

Emisiile de praf variaza de la o zi la alta, in funcție de operațiile specifice, condițiile meteorologice si calitatea drumului. Cantitățile de praf eliberate nu se pot cuantifica, ele depinzând de o serie de factori cum sunt:

- Umiditatea căii de transport – umiditatea atmosferică;
- Gradul de acoperire cu piatră a drumului – viteza de deplasare
- Numărul mijloacelor de transport care rulează pe drum.

Emisiile în aer rezultate în urma funcționării motoarelor termice din dotarea utilajelor și mijloacelor auto folosite în cadrul activităților desfășurate în perioada de implementare a proiectului cât și în perioada de exploatare a acestuia, trebuie monitorizate în conformitate cu prevederile Ordinului **MINISTRULUI APELOR, PADURILOR SI PROTECTIEI MEDIULUI** nr. 462/1993 pentru aprobarea Condițiilor tehnice privind protecția atmosferei și Normelor metodologice privind determinarea emisiilor de poluanți atmosferici produși de surse staționare, precum și ale HG 541/2003 - privind stabilirea unor măsuri pentru limitarea emisiilor în aer a anumitor poluanți proveniți din instalații mari de ardere modificată și completată prin HG nr. 322/2005.

Se poate afirma, totuși, că nivelul acestor emisii este scăzut, nu depășește limitele maxime admise și că efectul acestora este anihilat de vegetația din pădurea aflată pe ambele maluri ale râului Siret.

De asemenea activitățile desfășurate în procesul de extracție a agregatelor minerale sunt activități generatoare de zgomot și de vibrații prin funcționarea motoarelor utilajelor și mijloacelor de transport folosite, însă populațiile speciilor identificate pe amplasamentul studiat nu vor fi afectate semnificativ deoarece se pot retrage în habitatele învecinate.

Activitățile de excavare se încadrează în categoria locurilor de muncă în spațiu deschis și se raportează la limitele admise conform Normelor de protecție a Muncii, care prevăd ca limita maximă admisă pentru zgomot la locurile de muncă cu solicitare neuropsihică și psihosenzorială normală a atenției este de – 90 dB(A) – nivel acustic echivalent continuu pe săptămâna de lucru. La aceasta valoare se poate adăuga corecția de 10 dB(A) – în cazul zgomotelor impulsive (impulsuri de amplitudini sensibil egale).

Tab. 8 Poluarea fonica produsa de activitate si masuri de eliminare/reducere

Tipul poluării	Sursa de poluare	Nr. Surse de poluare	Poluare maxima permisa	Poluare de fond	Poluare calculate produsa de activitate si masuri de eliminare/reducere			Masuri de eliminare/reducere a poluării
					Pe zona obiectivului	Pe zone de protecție/ restricție aferente obiectivului, conform legislației in vigoare	Pe zone rezidențiale, de recreere sau alte zone protejate cu luarea in considerare a poluării de fond	
						Fără masuri de eliminare/reducere a poluării	Cu implementarea masurilor de eliminare /reducere a	

Zgomot	Motoarele utilajelor si a mijloacelor auto	Multiple	90dB(A) cf. Normelor de Protecție a Muncii	70dB(A)	60-75dB (A)				<p>Funcționarea utilajelor din perimetrul de exploatare are loc in zone relative izolate, situate in extravilanul localităților.</p> <p>Toate mijloacele de transport precum si utilajele vor circula pe drumuri dinafara localităților.</p> <p>Utilajele specifice pentru decopertare si pentru restul activităților vor fi acționate cu prudenta pentru a reduce la minimum apariția vârfurilor de nivele de zgomot</p>
--------	--	----------	--	---------	----------------	--	--	--	---

Limitele admisibile ale nivelurilor de zgomot echivalent Lech exterior clădirilor, la distanța de 2,00 m față de înălțimea de 1,30 m față de sol sau nivelul considerat pentru clădirile protejate sunt indicate în tabelul nr. 9.

Tab. 9 Limitele admisibile ale nivelurilor de zgomot în apropierea clădirilor protejate

Nr. Crt.	Clădire protejată	Limita admisibilă a nivelului de zgomot echivalent dB (A)	Număr de ordine al curbei Cz corespunzătoare
1	Locuințe, hoteluri, cămine, case de oaspeți	55	50
2	Spitale, policlinici, dispensare	45	40
3	Scoli	55	50
4	Grădinițe, creșe	50	45
5	Clădiri de birouri	65	60

Amplasamentul proiectului este la o distanță de aproximativ 300 m de localitatea Suraia și la 6 km față de zona locuită a comunei Umbrărești astfel încât zgomotul și vibrațiile produse pe amplasament, datorită diminuării cu distanța până la sursă, se vor încadra în normele prezentate mai sus. Ca atare acestea nu vor avea impact asupra zonelor locuite. În plus programul de lucru prevede o activitate de 8 ore/zi, într-un singur schimb.

1.6.2. Sursele de deșuri, tipuri, compoziție și cantități de deșuri rezultate

În cadrul activității de deschidere și punere în producție a perimetrului de exploatare nu vor rezulta deșuri. Perimetrul este situat într-o zonă care nu prezintă materiale de copertă caz în care nu este necesară operațiunea de decopertare din care ar rezulta deșuri specifice.

Din activitatea de exploatare a perimetrului vor rezulta însă deșuri specifice, sterile și bolovănișuri; de la utilaje vor rezulta anvelope uzate, filtre de ulei, uleiuri uzate, acumulatori și baterii uzate precum și deșuri metalice. Din activitatea personalului tehnic vor rezulta deșuri menajere.

Tab. 10 Tipurile si modul de gestionare a deșeurilor

Tip deșeu	Cod deșeu	Sursa de generare	Mod stocare/depozitare	Mod propus eliminare / valorificare	Cantitate
Deșeuri pietriș si spărtură de piatra	01 04 08	Extragerea agregatelor	Albia râului Siret	Se folosesc ca pat de înaintare pentru draglina sau pentru utilajul de excavare si pentru refacerea drumului de acces	20 mc
Steril (Deșeuri de nisip si argila)	01 04 09	Extragerea agregatelor	Albia râului Siret	Se folosesc ca pat de înaintare pentru draglina sau pentru utilajul de excavare si pentru refacerea drumului de acces	30t
Anvelope	13 02				0.50 t
Uleiuri uzate	16 01 03				100 l
Acumulatori și baterii uzate	16 06 01	Utilajele și mijloacele de transport	Aceste deșeuri nu vor fi depozitate pe amplasament	Valorificare/eliminare prin firme specializate	3 buc
Filtre de ulei	16 01 07				3 buc
Deșeuri metalice	16 01 17				0.50 t
	16 01 18				
Deșeuri menajere	20 03 01	Activitatea personalului angajat	Europubele amplasate pe platformă balastată sau betonată	Se elimină prin agenți economici autorizați de Consiliul Local Umbrărești	3 mc

1.6.3. Gestiunea substanțe si / sau preparate chimice folosite in procesele de producție

In cadrul viitorului amplasament se vor folosi substanțe și / sau preparate chimice după cum urmează: Motorina pentru alimentarea utilajelor si mașinilor utilizate in procesul tehnologic. Pentru prevenirea producerii unor poluări, alimentarea se va face in locuri special amenajate.

Tab. 11 Gestiunea substanțe si /sau preparate chimice folosite

Locație	Substanțe chimice folosite	Capacitate stocare (litri)	Consumuri anuale estimate (tone)	Număr CAS	Nr. EC (EINECS /ELINCS/NPL) Înregistrare	Nr. Index din Lista substanțelor periculoase	Litera pentru indicația de pericol Carc. Cat. 3	Fraze de risc	Fraze de sănătate
Perimetrul Condrea Aval	motorina	200/utilaj	Circa 230	68334-30-5	269-822-7	649-224-00-6	N	R10 R40 R54/55/56 R65 R66 R51/53	S2 S13 S24 S35 S61 S62 S36/37
	Uleiuri de motor		Circa 0.2					R22 R43 R54/55/56	idem

1.7. Cerințe legate de utilizarea terenului necesare pentru execuția lucrărilor:

1.7.1. Categoria de folosință a terenului

Suprafețele de teren unde urmează să se amplaseze obiectivele investiției *Exploatarea agregatelor minerale din perimetrul CONDREA AVAL, curs de apă Râu SIRET, în vederea decolmatării albiei*” se afla pe teritoriul comunei Umbrărești, județul Galați, în albia râului Siret, între bornele CSA 71 și 72.

Perimetrul de exploatare are forma în plan poligonală, lungimea maximă este de 835 m, lățimea cuprinsă între 30 m și 130 m și suprafață de 74.488 mp.

Din punct de vedere al regimului juridic al amplasamentului pe care se va realiza investiția, aceasta este proprietate publică aflată în administrarea A.N. ‘‘Apele Romane’’ – A.B.A. Siret, conform HG nr. 632/2007 și Ordinul M.M.D.D. nr. 1222/2008, completat prin Ordinul M.M. nr. 1487/2009.

Din punct de vedere economic suprafețele de teren reprezintă:

1. folosință actuală: albia majoră a râului Siret;
2. destinația propusă: lucrări de decolmatare, reprofilare albie minoră și regularizare a scurgerii în perimetrul Condrea 2, precum și protejarea malului stâng.

1.7.2. Suprafețele de teren care vor fi ocupate temporar/permanent de către proiectele propuse

1.7.2.1. Suprafețele de teren care vor fi ocupate permanent

Nu este cazul. Proiectul propus de către S.C. WEST STAR S.R.L. în funcție de durata de exploatare este încadrat în categoria construcțiilor provizorii.

1.7.2.2. Suprafețele de teren care vor fi ocupate temporar

Suprafața perimetrului de exploatare este de 74.488 mp, conform contractului de închiriere A.N. Apele Romane A.B.A. Prut-Bârlad nr. 361/05.10.2017.

Exploatarea agregatelor minerale de râu din perimetrul Condrea 2 este o activitate cu caracter temporar, după finalizarea proiectului suprafața propusă exploatare va dispărea realizându-se decolmatarea albiei râului Siret în zonă.

Căi noi de acces sau schimbări ale celor existente

Accesul rutier în zona de exploatare se face din DN 25 Tecuci – Galați, iar din localitatea Umbrărești pe un drum comunal până în localitatea Condrea și pe un drum de exploatare până în perimetrul Condrea 2, cu o lungime totală de circa 10 km. Pe o lungime de circa 2,8 km drumul de exploatare traversează o zonă împădurită formată din *Robinia pseudoacacia* (salcâmul), *Salix alba* (salcie) și *Populus sp.* (plop).

Pentru utilizarea drumului în lungime de circa 10 km până la perimetrul de exploatare se va lua acceptul Consiliului Local Umbrărești. Întreținerea drumului de acces se face prin lucrări de astupare a gropilor apărute, volume mai mari de piatră și balast fiind puse în opera în special toamna și primăvara.

1.8. Servicii suplimentare solicitate de implementarea proiectului propus:

Pentru implementarea proiectului “*Exploatarea agregatelor minerale din perimetrul CONDREA AVAL, curs de apă Rau SIRET, în vederea decolmatării albiei*” nu sunt prevăzute servicii suplimentare (rețele de alimentare cu energie electrică, amplasare de conducte, etc.).

1.9. Durata construcției, funcționării, dezafectării proiectului și eșalonarea perioadei de implementare a proiectului propus:

Proiectul “*Exploatarea agregatelor minerale din perimetrul CONDREA AVAL, curs de apă Rau SIRET, în vederea decolmatării albiei*” va fi implementat cu scopul decolmatării și reprofilării albiei minore a râului Siret, regularizarea scurgerii, mărirea secțiunii de scurgere și reducerea intensității eroziunii active a malului drept.

Tab. 12. Volumul solicitat eşalonat trimestrial (mc)

Anul	Total anual	Tr I	Tr II	Tr III	Tr IV
2019	64500	8000	16500	26000	14000
2020	64500	8000	16500	26000	14000

Tab. 13. Durata construcției, funcționării și dezafectării proiectului

Obiectiv	Durata deschidere, exploatare (zile)	Durata de funcționare (ani)	Durata aferenta dezafectării (zile)	Perioada necesara implementării proiectului (zile)
Perimetrul Condrea Aval	15	Permanent, cu respectarea prevederilor din actele de reglementare emise de AN "Apele Române"	15	15

1.10. Activități care vor fi generate ca rezultat al implementării Proiectului Propus:

Exploatarea agregatelor minerale din albia minoră a râului Siret va genera atât activități în mod direct care privesc procesul de producție propriu cât și în mod indirect, acele activități care se leagă de activitatea principală. În tabelul 14 sunt prezentate aceste activități.

Tabel 14. Activități rezultate din implementarea proiectului

Obiectiv	Activități generate in mod direct	Activități generate in mod secundar
<p>PERIMETRUL CONDREA AVAL</p>	<p>Extracție de agregate minerale de râu</p> <p>Transport balast și agregate de râu către diverși beneficiari</p> <p>Transportul de balast și agregate de râu la stația de sortare proprie si a agregatelor rezultate din sortarea acestora către terți</p> <p>Crearea de noi locuri de munca la S.C. WEST STAR srl</p>	<p>Furnizarea de materie primă pentru stații de sortare-concasare si pentru industria de construcții</p> <p>Dezvoltarea unor firme de transport sau a unor transportatori particulari</p> <p>Dezvoltarea unor firme de transport sau a unor transportatori particulari</p> <p>Crearea unor noi locuri de munca atât la nivel local, cât și zonal</p>

1.11. Descrierea proceselor tehnologice ale Proiectului propus:

Societatea comercială S.C. WEST STAR S.R.L. are ca activitate principală între obiectele de activitate ale societății activarea corespunzătoare codului CAEN 0812 – Extracție de nisipuri și pietrișuri.

În activitatea de extracție se desfășoară următoarele activități:

- extracție minieră;
- transport;
- valorificare produse.

În extracția minieră se disting următoarele lucrări:

- lucrări de pregătire;

- lucrări de extracție propriu zisă.

Lucrări de pregătire

Nu sunt necesare lucrări speciale de decopertare și deschidere. În zonele în care apare o copertă, apreciată ca având grosime maximă de 0,20 m, aceasta va fi tratată ca intercalație ce va fi îndepărtată în procesul de spălare-sortare.

Se vor executa lucrări de amenajare a drumurilor de exploatare și a patului de înaintare la frontul de exploatare. Patul de înaintare, realizat din balast, va avea continuitate cu malul stâng a râului Siret, iar la cota coronamentului va asigura protecția utilajelor și a mijloacelor de transport față de oscilațiile de nivel ale apelor râului produse de viiturile frecvente.

Amenajarea patului de înaintare va avea în vedere asigurarea protecției malului râului Siret, fără să constituie un obstacol în curgerea normală a apelor.

La începerea exploatării se va face bornarea perimetrului de exploatare și se va întocmi un număr de trei profile transversale, iar după viiturile importante și la finalizarea exploatării se vor efectua măsurători topo.

Lucrări de extracție propriu zisă

Activitate de exploatare a acumulărilor de substanțe minerale la zi reprezintă un cumul de lucrări miniere eșalonate în timp și spațiu:

- lucrări de pregătire și deschidere;
- trasarea și materializarea fâșiilor;
- extracția minieră;
- nivelarea și compactarea taluzurilor;
- transportul agregatelor la beneficiari sau la stația de sortare;
- valorificarea produselor.

Stabilirea metodei de exploatare la zi s-a ales funcție de o serie de factori cum ar fi: morfologia terenului, forma, grosimea, extinderea, adâncimea, nivelul hidrostatic al pânzei freatice și caracteristicile fizico-mecanice ale agregatelor:

- a) forma zăcământului este tabulară, cu o pantă ușoară spre aval, nu prezintă falii sau efilări ale complexului aluvionar;
- b) grosimea complexului util este de 2-2,5 m, acesta fiind alcătuit dintr-o masă omogenă de nisipuri și pietrișuri cu elemente de bolovăniș în care apar slabe intercalații sterile de prafuri și argile nisipoase;
- c) nu există coperta din sol vegetal;
- d) adâncimea de exploatare este condiționată de cea a talvegului în zona de 2,50 m;
- e) extinderea zăcământului este mare pe cele două direcții.

Ținând cont de toate acestea, metoda de exploatare folosită va fi metoda fâșiilor longitudinale cu înaintare din aval în amonte.

Extragerea agregatelor se va face mecanizat, folosindu-se ca utilaj de extracție o draglina tip LIEBHERR, cu cupă de 2,5 mc, în limitele perimetrului din aviz.

Încărcarea se va face direct în mijloacele de transport.

Societatea dispune de utilaje specifice desfășurării acestui gen de activități (tabel nr. 15).

Tab. 15. Utilaje și capacități

Denumire utilaj	Număr bucăți	Indicativ	Productivitate (mc/h)
Draglina LIEBHERR	1	L845	Capacitate cupa 2,5 mc
Încărcător frontal LIEBHERR	1	L544	Capacitate cupa 3,0 mc
Încărcător frontal LIEBHERR	1	L580	Capacitate cupa 5,0 mc
Autobasculante IVECO	5		30t

Metoda de excavare va fi în fâșii paralele cu sensul de curgere al râului, prin retragere succesivă

către malul stâng, excavarea făcându-se din aval către amonte. În cazul fâșiilor longitudinale se vor trasa felii transversale pe râu. Între feliile transversale pentru stimularea procesului de regenerare a rezervelor, dar și pentru limitarea fenomenului de eroziune regresivă se vor lăsa praguri de colmatare. Lungimea fâșiilor longitudinale va fi până la $L = 835$ m, iar lățimea va fi de 5 m. Utilajele de excavare și mijloacele auto avansează spre frontul de extracție pe pat de înaintare sub forma unui dig realizat din material local. Materialul excavat se poate depozita lateral doar temporar (maxim 8 ore), apoi se încarcă în mijloace auto și se transporta operativ, fără depozite intermediare în albia minoră, către beneficiari sau la stația de sortare-concasare situată la circa 4 km de perimetrul de exploatare, la sediul societății.

Adâncimea medie de excavare va fi de 1,75 m (adâncimea maximă va fi de 2,50 m) de la cota superioară a depozitului natural urmărindu-se dirijarea apei spre fluxul hidrodinamic al albiei.

Procesul tehnologic presupune:

- amenajarea patului de înaintare spre perimetrul avizat;
- trasarea și materializarea fâșiilor de exploatare;
- derocarea cu excavatorul tip draglina;
- nivelarea suprafețelor;
- încărcarea în autobasculante;
- transportul agregatelor la beneficiari sau la stația de sortare-concasare aflată la baza, situată la circa 4 km față de perimetrul de exploatare.

Agregatele extrase vor fi transportate din perimetrele de exploatare, în limita capacității zilnice de transport, astfel ca la sfârșitul zilei întreaga cantitate excavată să fie îndepărtată din albia minoră.

Tehnologia de exploatare

- exploatarea agregatelor minerale din perimetrul de exploatare se va realiza din plaja existentă, în câmp continuu, în fâșii paralele cu firul apei, dinspre aval spre amonte și din axul râului spre mal, în falii. Între fâșii se vor lăsa praguri de colmatare pentru stimularea regenerării rezervelor și combaterea eroziunii regresive;

- pentru extragerea volumelor de agregate planificate, balastul va fi extras cu un excavator tip draglina – LIEBHERR, cu capacitatea cupei de 2,5 mc și încărcate cu ajutorul a două încărcătoare frontale (tip Wolla și Liebherr) în autobasculante;
- exploatarea agregatelor minerale se va realiza până la o adâncime maximă de 2,5 m față de cota superioară a depozitului natural, în fâșii de 5 m lățime, paralele cu sensul de curgere al apei din aval către amonte și de la firul apei prin retragere către malul stâng;
- balastul extras va fi încărcat în 5 autobasculante de tip Iveco (capacitate 30 tone), pentru a fi transportat la beneficiari sau la stația de spălare-sortare proprie situată la circa 4 km de perimetrul de exploatare, sau va fi depozitat în perimetrul de exploatare în limita capacității zilnice de transport, astfel ca la sfârșitul fiecărei zile de lucru întreaga cantitate excavată să fie îndepărtată din albia minoră;
- pierderile de exploatare sunt estimate la aproximativ 5% și se datorează neuniformității planului de bază al exploatării și antrenării de către apă a marginilor depozitului în timpul exploatării.

1.12. Caracteristicile PP existente, propuse sau aprobate, ce pot genera impact cumulativ cu PP care este în procedură de evaluare și care poate afecta aria naturală protejată de interes comunitar;

În zona propusă pentru implementarea proiectului mai există în desfășurare și alte proiecte de exploatare a agregatelor minerale. Este vorba de perimetrul Salcia 13 concesionat de S.C. TANCRAĐ S.R.L. și perimetrul Suraia, concesionat de S.C. VINROMMAR S.R.L. Focșani care operează malul drept al râului Siret. De asemenea există trei stații de sortare a agregatelor minerale (S. C. WEST STAR SRL, TRALMA SC. COROD SRL și S.C. TANCRAĐ SRL).

1.13. Alte informații solicitate de către autoritatea competentă pentru protecția mediului
Nu este cazul.

2. INFORMAȚII PRIVIND ARIA NATURALĂ PROTEJATĂ DE INTERES COMUNITAR AFECTATĂ DE IMPLEMENTAREA PP:

2.1. Date privind aria naturală protejată de interes comunitar: suprafața, tipuri de ecosisteme, tipuri de habitate și speciile care pot fi afectate prin implementarea PP etc.

Situl Natura 2000 ROSPA0071 Lunca Siretului Inferior este localizat în sud-estul României, este suprapus județelor Brăila, Galați și Vrancea și are o suprafața de 36.492 ha conform formularului standard. Situl Natura 2000 ROSCI0162 Lunca Siretului Inferior este suprapus și județului Bacău.

Situl ROSPA0071 Lunca Siretului Inferior este arie naturală protejată de interes comunitar - categoria arie de protecție specială conform Directivei Consiliului 79/409/CEE, cu modificări și completări ulterioare, desemnată prin Hotărârea Guvernului României nr. 1284/2007 privind declararea ariilor naturale de protecție avifaunistică ca parte integrantă a rețelei ecologice europene Natura 2000 în România, cu modificări și completări prin Hotărârea Guvernului României nr. 971/2011.

Situl Natura 2000 ROSPA0071 Lunca Siretului Inferior este localizat în sud-estul României și este suprapus județelor Brăila, Galați și Vrancea. Situl ROSCI0162 Lunca Siretului Inferior se suprapune parțial și județului Bacău.

Unitățile administrativ teritoriale suprapuse sitului Natura 2000 ROSPA0071 Lunca Siretului Inferior sunt:

- a) Județul Vrancea: Adjud, Biliștești, Homocea, Mărășești, Nănești, Ploscuțeni, Pufești, Ruginești, Garoafa, Suraia, Vânători, Vulturii.
- b) Județul Galați: Braniștea, Cosmești, Fundenii Noi, Independența, Ivești, Liești, Movileni, Nămolosa, Nicorești, Piscu, Poiana, Schela, Șendreni, Slobozia Conachi, Tudor Vladimirescu, Umbrărești
- c) Județul Brăila: Măxineni, Siliștea, Vădeni. Județul Bacău: Urechești. Suprafața totală a terenului care face obiectul Planului de management al ROSPA0071 Lunca Siretului Inferior și ariile naturale protejate suprapuse este de 39.326,80 ha.

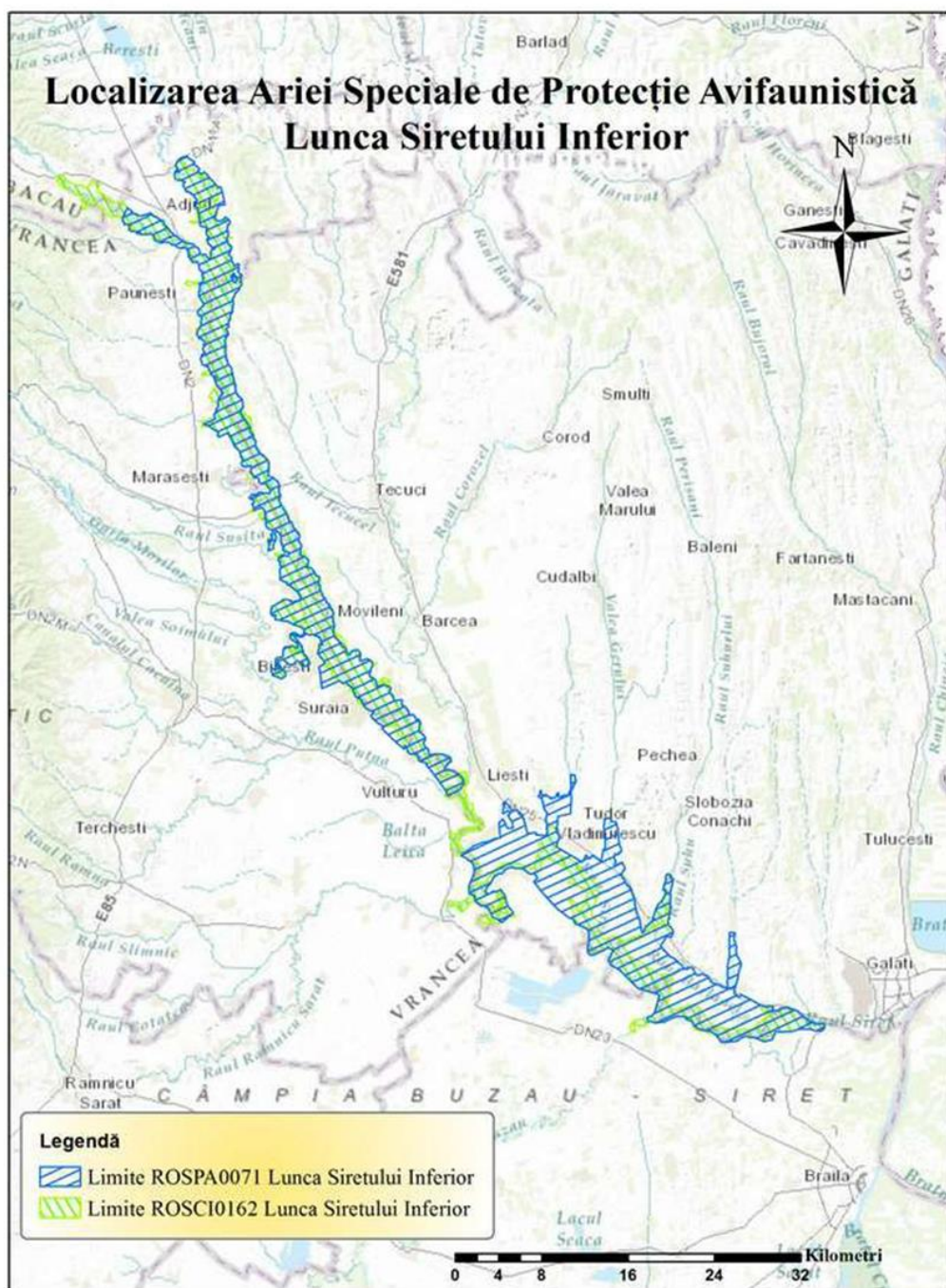

Fig. 4 Localizarea Siturilor ROSPA0071 și ROSCI0162 Lunca Siretului Inferior

Pe suprafața Sitului Natura 2000 ROSPA0071 Lunca Siretului Inferior se suprapun și alte arii protejate, după cum se prezintă în tabelul de mai jos.

Tabel 16 Suprapunerea sitului ROSPA0071 Lunca Siretului Inferior cu alte arii protejate

Număr	Arie cu care se suprapune						Tip suprapunere	Suprafață totală suprapusă în hectare	Observații
	Cod	Denumire	Tip	Categorie	Tip responsabil	Denumire responsabil			
1	ROSCI 0162	Lunca Siretului Inferior	-	Sit de Importanță Comunitară	Custode	Asociația pentru Conservarea Diversității Biologice	P - Parțială	22.423	
2	ROSCI 0072	Dunele de Nisip de la Hanul Conachi	-	Sit de Importanță Comunitară	Custode	Asociația pentru Conservarea Diversității Biologice	I - Includere	242	
3	2827	Rezervația Naturală Lunca Siretului	F - Forestieră	IV - Rezervație Naturală	Custode	Asociația pentru Conservarea Diversității Biologice	P - Parțială	259,8	Trupul Pădurea Dumbrăvița cu suprafața de 177,80 ha

									este suprapus cu
4	2411	Rezervația Naturală Balta Potcoava	U – Zonă umedă	IV – Rezervație Naturală	Custode	Asociația pentru Conservarea Diversității Biologice	I - Includere	49	
5	2412	Rezervația Naturală Balta Tălăbasca	U – Zonă umedă	IV – Rezervație Naturală	Custode	Asociația pentru Conservarea Diversității Biologice	I - Includere	139	
6	2402	Rezervația Naturală Dunele de Nisip de la Hanu Conachi	B - Botanică	IV – Rezervație Naturală	Custode	Asociația pentru Conservarea Diversității Biologice	I - Includere	217,4	

7	-	Rezervația Naturală Pădurea Merișor	F - Forestie ră	IV - Rezervație Naturală	Custode	Asociația pentru Conservarea Diversității Biologice	I - Includere	468,60	
---	---	---	-----------------------	--------------------------------	---------	--	---------------	--------	--

Aria specială de protecție avifaunistică Lunca Siretului Inferior se suprapune pe patru unități de relief, respectiv: Câmpia Buzău-Siret - 93.35% din perimetrul de interes, Podișul Bârladului - 0.75 %, Subcarpații Moldovei - 4.74% și Carpații Moldo-Transilvanici - 1.14 %.

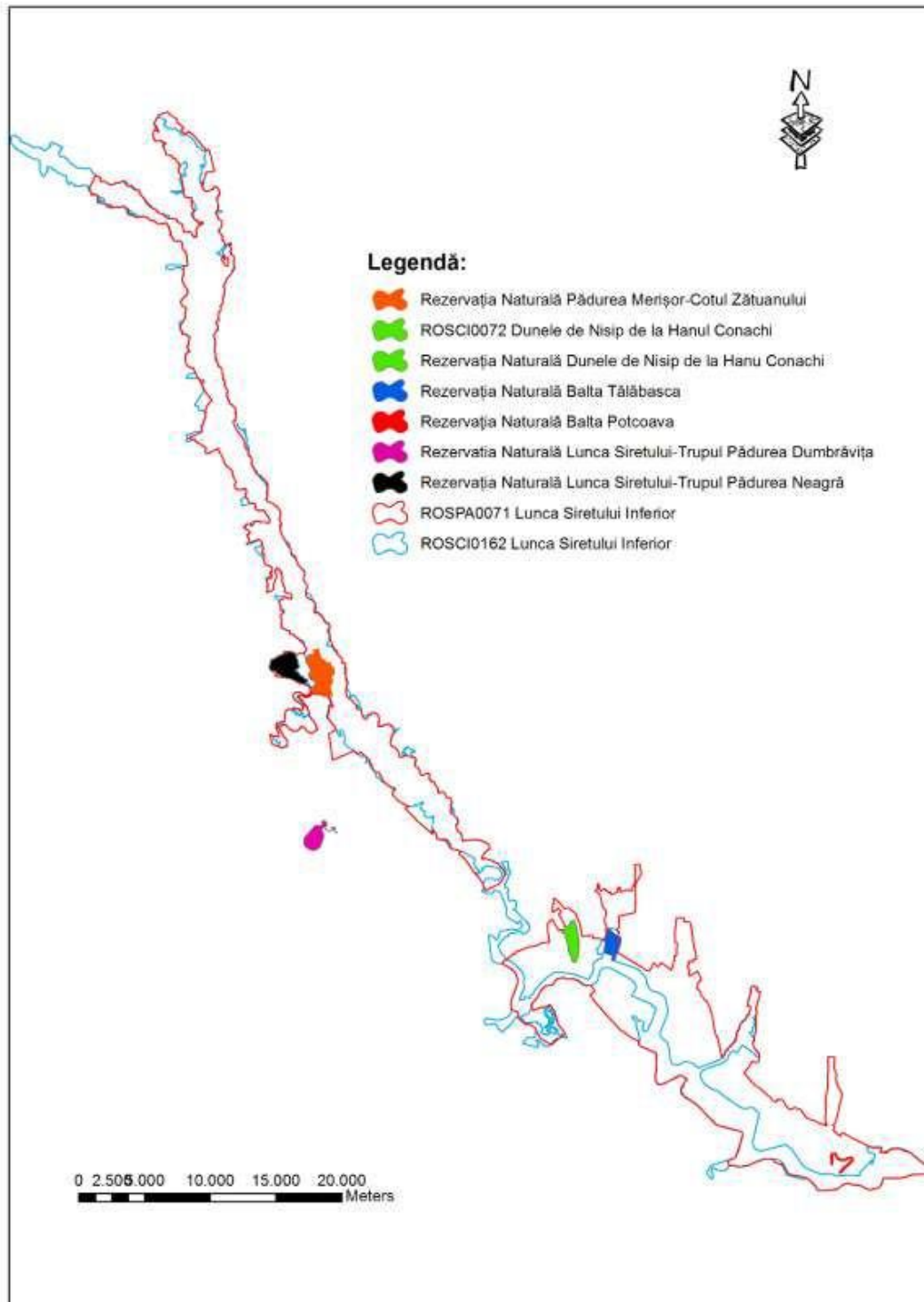

Fig. 5 Suprapunerea sitului ROSPA0071 Lunca Siretului Inferior cu alte arii protejate

2.2. Date despre prezenta, localizarea, populația și ecologia speciilor și/sau habitatelor de interes comunitar prezente pe suprafața și în imediata vecinătate a PP, menționate în formularul standard al ariei naturale protejate de interes comunitar

Habitate în baza cărora a fost declarată aria naturala protejată

Tipurile de habitate pentru care a fost declarată aria naturală protejată au fost descrise din punctul de vedere al existenței acestora în aria naturala protejată și al caracteristicilor pe care acestea le au în general și în mod special în cadrul acesteia.

La nivelul zonei de studiu ce se suprapune cu ROSCI0162 Lunca Siretului Inferior, respectiv ROSCI0072 Dunele de nisip de la Hanul Conachi, au fost semnalate următoarele categorii de habitate:

Tabel 17 Tipuri de habitate de interes conservativ

Categorie habitat	ROSCI0072	ROSCI0162
6120 * Pajiști xerice pe substrat calcaros	X	
91AA Vegetație forestieră ponto-sarmatică cu stejar pufos	X	
3260 Cursuri de apă din zonele de câmpie, până la cele montane, cu vegetație din <i>Ranunculion fluitantis</i> și <i>Callitricho-Batrachion</i>		X
6440 Pajiști aluviale din <i>Cnidion dubii</i>		X
91F0 Păduri ripariene mixte cu <i>Quercus robur</i> , <i>Ulmus laevis</i> , <i>Fraxinus excelsior</i> sau <i>Fraxinus angustifolia</i> , din lungul marilor râuri <i>Ulmenion minoris</i>		X
3270 Râuri cu maluri nămoase cu vegetație de <i>Chenopodion rubri</i> și <i>Bidention</i>		X
92A0 Zăvoaie cu <i>Salix alba</i> și <i>Populus alba</i>		X
91I0 * Vegetație de silvostepă eurosiberiană cu <i>Quercus spp.</i>		X
91E0 * Păduri aluviale cu <i>Alnus glutinosa</i> și <i>Fraxinus excelsior</i> <i>Alno- Padion</i> , <i>Alnion incanae</i> , <i>Salicion albae</i>		X

Speciile în baza cărora a fost declarată aria naturala protejată ROSPA0071

Tabel 18 Lista speciilor de avifaună care fac obiectul de protecție al ROSPA0071 Lunca Siretului Inferior

Specia	Cod Natura 2000	Tip populație	Mărime populație
<i>Alcedo atthis</i>	A229	S	S=50-100 indivizi
<i>Ardea purpurea</i>	A029	C, P	C=5-12 perechi P=50-100 indivizi
<i>Ardeola ralloides</i>	A024	C, P	C=5-10 perechi P=10-50 indivizi
<i>Aythya nyroca</i>	A060	C, P	C=20-30 perechi P=50-100 indivizi
<i>Chlidonias hybridus</i>	A196	C, P	C=50-80 perechi P=100-500 indivizi
<i>Chlidonias niger</i>	A197	C, P	C=5-10 perechi P=10-50 indivizi
<i>Ciconia ciconia</i>	A031	C, P	C=25-30 perechi P=500-1000 indivizi
<i>Circus aeruginosus</i>	A081	C, P	C=8-12 perechi P=50-100 indivizi
<i>Cygnus cygnus</i>	A038	I	I=50-100 indivizi
<i>Egretta alba</i>	A027	C, P, I	C=10-15 perechi P=50-100 indivizi I=10-15 indivizi
<i>Egretta garzetta</i>	A026	C, P	C=30-40 perechi
<i>Gelochelidon nilotica</i>	A189	P	P=5-10 indivizi
<i>Glareola pratincola</i>	A135	P	P=10-14 indivizi
<i>Ixobrychus minutus</i>	A022	C, P	C=20-25 perechi P=50-100 indivizi
<i>Lanius collurio</i>	A338	C, P	C=100-500 perechi P=1000-5000 indivizi

<i>Lanius minor</i>	A339	C, P	C=20-35 perechi P=100-500 indivizi
<i>Larus minutus</i>	A177	P	P=20-50 indivizi
<i>Nycticorax nycticorax</i>	A023	C, P	C=20-30 perechi P=100-200 indivizi
<i>Pelecanus onocrotalus</i>	A019	P	P=100-200 indivizi
<i>Platalea leucorodia</i>	A034	P	P=10-50 indivizi
<i>Recurvirostra avosetta</i>	A132	P	P=25-50 indivizi
<i>Sterna hirundo</i>	A193	C, P	C=100-200 perechi P=500-1000 indivizi
<i>Anas acuta</i>	A054	P	P=20-35 indivizi
<i>Anas clypeata</i>	A056	P	P=30-60 indivizi
<i>Anas crecca</i>	A052	P, I	P=1000-3000 indivizi I=100-500 indivizi
<i>Anas penelope</i>	A050	P, I	P=200-300 indivizi I=100-150 indivizi
<i>Anas platyrhynchos</i>	A053	C, P, I	C=10-20 perechi P=5000-10000 indivizi I=5000-10000 indivizi
<i>Anas querquedula</i>	A055	C, P	C=3-5 perechi P=50-100 indivizi
<i>Anas strepera</i>	A051	C, P	C=3-5 perechi P=50-100 indivizi
<i>Anser anser</i>	A043	C, P	C=3-5 perechi P=400-500 indivizi
<i>Aythya ferina</i>	A059	C, P	C=3-5 perechi P=400-500 indivizi
<i>Aythya fuligula</i>	A061	I	I=10-20 indivizi
<i>Buteo buteo</i>	A087	C, P, I	C=4-6 perechi P=100-500 indivizi I=50-100 indivizi
<i>Chlidonias leucopterus</i>	A198	C, P	C=2-3 perechi P=10-50 indivizi
<i>Cygnus olor</i>	A036	C, P, I	C=20-30 perechi P=300-500 indivizi I=100-200 indivizi
<i>Falco tinnunculus</i>	A096	C, P, I	C=10-20 perechi P=50-100 indivizi I=50-100 indivizi

<i>Fulica atra</i>	A125	C, P, I	C=30-50 perechi P=2500-3000 indivizi I=300-500 indivizi
<i>Larus cachinnans</i>	A459	C, P, I	C=20-25 perechi P=300-500 indivizi I=50-100 indivizi
<i>Limosa limosa</i>	A156	P	P=500-1000 indivizi
<i>Merops apiaster</i>	A230	C, P	C=300-500 perechi P=1000-5000 indivizi
<i>Phalacrocorax carbo</i>	A017	P, I	P=500-1000 indivizi I=100-500 indivizi
<i>Podiceps cristatus</i>	A005	C, P	C=30-50 perechi P=300-500 indivizi
<i>Tadorna tadorna</i>	A048	P	P=5-20 indivizi
<i>Tringa erythropus</i>	A161	P	P=100-150 indivizi
<i>Tringa totanus</i>	A162	P	P=10-50 indivizi
<i>Vanellus vanellus</i>	A142	C, P	C=30-40 perechi P=500-700 indivizi
<i>Larus ridibundus</i>	A179	C, P, I	C=30-50 perechi P=1000-5000 indivizi I=200-300 indivizi

Legendă:

S - Populație permanentă, sedentară/rezidentă

P - Populație aflată în pasaj care utilizează aria naturală protejată pentru odihnă și/sau hrănire
C - Populație nerezidentă cuibăritoare - care utilizează aria naturală protejată pentru reproducere
I - Populație care doar iernează în aria naturală protejată

Tabel 19 Alte specii de interes conservativ identificate pe suprafața ROSPA0071

Specia	Cod Natura 2000	Observații
<i>Gavia arctica</i>	A002	Specia folosește ROSPA0071 Lunca Siretului Inferior pentru odihnă și hrană în perioadele de pasaj.
<i>Phalacrocorax pygmaeus</i>	A393	Folosește ROSPA0071 Lunca Siretului Inferior pentru odihnă și hrană în perioadele de pasaj. Specia este
<i>Branta ruficollis</i>	A396	Folosește ROSPA0071 Lunca Siretului Inferior pentru odihnă și hrană în perioadele de pasaj și iernat.

<i>Haliaeetus albicilla</i>	A075	Folosește ROSPA0071 Lunca Siretului Inferior pentru odihnă și hrană în perioadele de iernat și pasaj.
<i>Buteo rufinus</i>	A403	Folosește ROSPA0071 Lunca Siretului Inferior pentru odihnă și hrană în perioadele de pasaj și iernat.
<i>Pandion haliaetus</i>	A094	Folosește ROSPA0071 Lunca Siretului Inferior pentru odihnă și hrană în perioadele de pasaj.
<i>Falco vespertinus</i>	A097	Folosește ROSPA0071 Lunca Siretului Inferior pentru cuibărit și creștere a puilor dar și pentru odihnă și hrană
<i>Sterna albifrons</i>	A195	Folosește ROSPA0071 Lunca Siretului Inferior pentru cuibărit și creștere a puilor dar și pentru odihnă și hrană
<i>Coracias garrulus</i>	A231	Folosește ROSPA0071 Lunca Siretului Inferior pentru cuibărit și creștere a puilor dar și pentru odihnă și hrană
<i>Picus canus</i>	A234	Folosește ROSPA0071 Lunca Siretului Inferior pentru cuibărit și creștere a puilor dar și pentru odihnă și hrană
<i>Dryocopus martius</i>	A236	Folosește ROSPA0071 Lunca Siretului Inferior pentru odihnă și hrană în sezonul hiemal. Specia este posibil
<i>Lullula arborea</i>	A246	Folosește ROSPA0071 Lunca Siretului Inferior pentru cuibărit și creștere a puilor dar și pentru odihnă și hrană
<i>Anthus campestris</i>	A255	Folosește ROSPA0071 Lunca Siretului Inferior pentru cuibărit și creștere a puilor dar și pentru odihnă și hrană
<i>Aquila pomarina</i>	A089	Folosește ROSPA0071 pentru hrană și odihnă în perioadele de pasaj
<i>Crex crex</i>	A122	Folosește ROSPA0071 pentru cuibărit și creștere a puilor dar și pentru odihnă și hrană în perioadele de pasaj

Speciile în baza cărora a fost declarată aria naturala protejată ROSCI0162

Tabel 20 Lista speciilor de nevertebrate care fac obiectul de protecție al ariei naturale protejate ROSCI0162

Specia	Cod Natura 2000	Tip populație	Mărime populație
<i>Lucanus cervus</i>	1083	S	100-500 indivizi
<i>Vertigo angustior</i>	1014	S	-

Legendă:

S - Populație permanentă, sedentară/rezidentă

Tabel 21 Lista speciilor de pești care fac obiectul de protecție al ariilor naturale protejate

Specia	Cod Natura 2000	Tip populație	Mărime populație
<i>Aspius aspius</i>	1130	S	500-1000 indivizi
<i>Cobitis taenia</i>	1149	S	1000-5000 indivizi
<i>Gobio kessleri</i>	2511	S	1000-5000 indivizi
<i>Gobio albipinnatus</i>	1124	S	1000-5000 indivizi
<i>Gymnocephalus schraetser</i>	1157	S	100-300 indivizi
<i>Misgurnus fossilis</i>	1145	S	100-500 indivizi
<i>Pelecus cultratus</i>	2522	S	500-1000 indivizi
<i>Rhodeus sericeus amarus</i>	1134	S	300-600 indivizi
<i>Sabanejewia aurata</i>	1146	-	-
<i>Zingel streber</i>	1160	S	3000-7000 indivizi
<i>Zingel zingel</i>	1159	S	5000-10000

Legendă:

S - Populație permanentă, sedentară/rezidentă

Tabel 22 Lista speciilor de reptile și amfibieni care fac obiectul de protecție al ariilor naturale protejate ROSCI0162 și ROSCI0072

Specia	Cod Natura 2000	Tip populație	Mărime populație
<i>Emys orbicularis</i>	1220	S	100-150 indivizi
<i>Triturus cristatus</i>	1166	S	1000 indivizi
<i>Bombina bombina</i>	1188	S	100000 indivizi

Legendă:

S - Populație permanentă, sedentară/rezidentă

Tabel 23 Lista speciilor de mamifere care fac obiectul de protecție al ROSCI0162

Specia	Cod Natura 2000	Tip populație	Mărime populație
<i>Lutra lutra</i>	1355	S	30-50 indivizi
<i>Spermophilus citellus</i>	1335	S	100-300 indivizi

Legendă:

S - Populație permanentă, sedentară/rezidentă

Alte specii importante pentru aria naturală protejată ROSCI0162

Mamifere: *Felis silvestris*

Tab. 24 Specii importante pentru Rezervația Naturală Lunca Siretului Inferior

Specia	Cod Natura 2000	Tip populație	Mărime populație
<i>Alcedo atthis</i>	A229	S	1-2 indivizi
<i>Ardea purpurea</i>	A029	-	Specie absentă*
<i>Asio otus</i>	A221	C, P	C=1-2 perechi P=10-15 indivizi
<i>Botaurus stellaris</i>	A021	-	Specie absentă*

<i>Buteo buteo</i>	A087	C	1 pereche
<i>Carduelis carduelis</i>	A364	C	10-15 perechi
<i>Ciconia ciconia</i>	A031	-	Specie absentă*
<i>Ciconia nigra</i>	A030	-	Specie absentă*
<i>Coracias garrulus</i>	A231	C	1 pereche
<i>Crex crex</i>	A122	-	Specie absentă*
<i>Dendrocopos major</i>	A237	S	5-10 indivizi
<i>Egretta garzetta</i>	A026	-	Specie absentă*
<i>Ixobrychus minutus</i>	A022	-	Specie absentă*
<i>Milvus milvus</i>	A074	-	Specie absentă*
<i>Parus major</i>	A330	C, P, I	C=20-30 perechi P=200-300 indivizi I=50-100 indivizi
<i>Picus canus</i>	A234	C, P, I	C=1-2 perechi P=5-10 indivizi I=3-5 indivizi
<i>Capreolus capreolus</i>	-	S	3-5 indivizi
<i>Erinaceus roumanicus</i>	-	S	50-100 indivizi
<i>Elaphe longissima</i>	-	-	Specie absentă*
<i>Elaphe quatuorlineata</i>	-	-	Specie absentă*
<i>Lacerta agilis</i>	-	S	30-50 indivizi
<i>Lacerta viridis</i>	-	S	50-100 indivizi
<i>Bombina bombina</i>	1188	-	Specie absentă*
<i>Hyla arborea</i>	-	S	10-20 indivizi
<i>Aeshna viridis</i>	-	S	30-50 indivizi
<i>Helix pomatia</i>	-	S	1000-5000 indivizi
<i>Lucanus cervus</i>	1083	S	50-100 indivizi

Legendă:

S - Populație permanentă, sedentară/rezidentă

P - Populație aflată în pasaj care utilizează aria naturală protejată pentru odihnă și/sau hrănire.

C - Populație nerezidentă cuibăritoare - care utilizează aria naturală protejată pentru reproducere

I - Populație care doar iernează în aria naturală protejată

* Specia are cerințe de habitat diferite față de cele existente în aria naturală protejată

Tab. 25 Formularul standard din 2016 al sitului Natura 2000 ROSCI0162, identifică următoarele categorii de clase de habitate și ecosisteme:

Cod	Clase habitate	Acoperire (%)
N04	Plaje de nisip	0.20
N06	Râuri, lacuri	24.78
N07	Mlaștini, turbării	5.79
N09	Pajiști naturale, stepe	0.47
N12	Culturi (teren arabil)	4.75
N14	Pășuni	18.21
N15	Alte terenuri arabile	5.38
N16	Păduri de foioase	29.80
N21	Vii și livezi	0.82
N23	Alte terenuri artificiale (localități, mine)	1.69
N26	Habitat de păduri (păduri în tranziție)	8.21
Total acoperire		99.99

Tab. 26 Formularul standard din 2016 al sitului Natura 2000 ROSPA0071, identifică următoarele categorii de clase de habitate și ecosisteme:

Cod	Clase habitate	Acoperire (%)
N06	Râuri, lacuri	16.91
N07	Mlaștini, turbării	5.65
N09	Pajiști naturale, stepe	0.34
N12	Culturi (teren arabil)	28.88
N14	Pășuni	12.94
N15	Alte terenuri arabile	4.93
N16	Păduri de foioase	20.83
N21	Vii și livezi	2.47
N23	Alte terenuri artificiale (localități, mine)	1.23
N26	Habitat de păduri (păduri în tranziție)	5.81
Total acoperire		99.99

2.3. Descrierea funcțiilor ecologice ale speciilor și habitatelor de interes comunitar afectate (suprafața, locația, speciile caracteristice) și a relației acestora cu ariile naturale protejate de interes comunitar învecinate și distribuția acestora;

Funcționarea sistemelor naturale este necesară pentru susținerea comunităților biologice. Astfel, speciile de plante și animale care sunt integrate în comunitatea biotică, depind de anumite condiții fizice, de procese ecologice care sunt necesare supraviețuirii lor. Condițiile fizice includ apa,

temperatura, tipul de sol, iar procesele ecologice include circuitul apei, al nutrienților și relațiile de nutriție.

Condițiile fizice și procesele ecologice sunt parte din modelul de funcționare al unui sistem ecologic și împreună alcătuiesc funcția ecologică. Modificarea sau pierderea unui anumit tip de habitat duce la pierderea speciilor care depind de acel tip de habitat specific.

Funcții ecologice ale speciilor și habitatelor din aria de implementare a proiectului

În jurul amplasamentului analizat sunt următoarele clase de habitate cu funcții ecologice:

- râuri - reprezintă spațiul de reproducere, de adăpost și de hrănire pentru animale, medii de dezvoltare pentru unele specii de plante;

Descrierea tipului de habitat în care se implementează proiectul

Perimetrul exploatării este situat în extravilanul Comunei Umbrărești, Sat Condrea, județul Galați, pe malul râului Siret.

Habitatul unde se va organiza exploatarea este reprezentat de albia majoră a râului Siret, un prundiș, lipsit de vegetație.

Factorul ecologic este o noțiune care include următorii factori de mediu: factorii abiotici (temperatură, lumină, precipitații, presiune etc.) și factorii biotici (parazitismul, prădătorismul, competiția intraspecifică și interspecifică, comensualismul, etc.) cu care un organism viu vine în contact și cu care se intercondiționează reciproc. Factorii de mediu sunt foarte variați, ei pot fi necesari (utili) sau din contră pot fi dăunători pentru ființele vii și pot să favorizeze sau să împiedice supraviețuirea și reproducerea organismelor. Atât factorii abiotici cât și cei biotici au rol esențial pe termen mediu și lung, în menținerea habitatelor și speciilor.

Factorii abiotici sunt reprezentați de un ansamblu de elemente fizice și chimice care influențează organismele vii: clima (prin temperatură, umiditate, presiune, prezenta și intensitatea luminii, direcția și intensitatea vântului, etc.), apa, solul și aerul.

Proiectul ”**Exploatare a agregatelor minerale din perimetrul Condrea aval, curs de apă Râu Siret, în vederea decolmatării albiei**”, nu influențează marea majoritate a componentelor abiotice pe teritoriul ROSPA0071 Lunca Siretului Inferior și ROSCI0162 Lunca Siretului Inferior, în nici una din etapele de implementare a acestuia, datorită următoarelor aspecte:

- a) suprafață pe care se desfășoară este foarte mică în comparație cu întreaga suprafață a siturilor (0,02% din suprafața ROSPA0071, respectiv 0,03% din suprafața ROSCI0162);
- b) nu se intervine asupra debitelor râului Siret și a apelor subterane;
- c) nu se modifică compoziția chimică a apelor râului Siret;

- d) singurul parametru fizic modificat, din când în când, de o manieră nesemnificativă este turbiditatea;
- e) nu se utilizează apă din râul Siret și nu se evacuează ape uzate în aceasta;
- f) emisiile în aerul atmosferic sunt nesemnificative și nu au influență defavorabilă asupra mediului.

Zgomotul produs de utilajele și mijloacele de transport folosite nu vor perturba semnificativ speciile care se află sau trec prin zona de exploatare. Această perturbare se va manifesta temporar, în perioada din zi și în lunile din an în care sunt prevăzute activități de exploatare, pe durata a maximum doi ani, atâta cât este prevăzută perioada de exploatare a agregatelor minerale.

• Dintre factorii biotici, una dintre cele mai importante relații dintre viețuitoare este relația de nutriție dintre speciile prezente în același habitat. Relațiile interspecifice și intraspecifice stabilite între organismele vii determină atât structura, cât și funcțiile biocenozei ca nivel de integrare a materiei vii. Cu cât conexiunile sunt mai diverse și variate, cu atât biocenoza va fi mai complexă și mai stabilă.

Perimetrul propus pentru exploatare este o zonă cu un nivel moderat de intervenție antropică, care nu oferă condiții favorabile de habitat pentru nici una dintre cele 7 habitate și pentru 77 dintre speciile de interes comunitar pentru care au fost declarate siturile, cu excepția a două specii de păsări (Merops apiaster și Alcedo atthis) care nu au fost identificate în zonă, dar care au habitate favorabile la limita perimetrului.

Implementarea proiectului supus evaluării: "Exploatarea agregatelor minerale din perimetrul Condrea aval, curs de apă Râu Siret, în vederea decolmatării albiei" nu va afecta funcțiile ecologice ale speciilor de interes comunitar de pe teritoriul ariilor protejate ROSPA0071 Lunca Siretului Inferior și ROSCI0162 Lunca Siretului Inferior.

2.4. Statutul de conservare a speciilor și habitatelor de interes comunitar

Tabel 27. Statutul de conservare al habitatelor din situl ROSCI0162 Lunca Siretului Inferior, conform formularului standard

Tipuri de habitate						Evaluare			
Cod	PF	NP	Acoperire (Ha)	Pesteri (nr.)	Calit.date	AIBICID	AIBIC		
						Rep.	Supr. rel.	Status conserv.	Eval. globala
3260					Buna	B	C	C	B
3270					Buna	B	C	B	B
6430			4		Buna	B	C	B	B
6440			51		Buna	C	C	C	C
91E0			100		Buna	C	C	C	C
91F0			337		Buna	C	C	C	C
91I0			176		Buna	C	C	C	C
92A0			1891		Buna	B	B	B	C

Tabel 28. Statutul de conservare al speciilor prevăzute la articolul 4 din Directiva 2009/147/CE, specii enumerate în anexa II la Directiva 92/43/CEE și evaluarea sitului, conform formularului standard

Specie					Populație					Sit				
Grup	Cod	Denumire științifică	S	NP	Tip	Marime		Unit. masura	Categ. CIRIVIP	Calit. date	AIBICID	AIBIC		
						Min.	Max.				Pop.	Conserv.	Izolare	Global
M	1355	Lutra lutra			P	30	50	i	P	G	C	B	C	B
M	1335	Spermophilus citellus			P	100	300	i	P	G	C	B	C	B
A	1188	Bombina bombina			P				P		C	B	C	B
A	1220	Emys orbicularis			P				P		C	B	C	B
A	1166	Triturus cristatus			P	500	1000	i	P	G	C	B	B	B
F	1130	Aspius aspius(Aun)			P	500	1000	i	P	M	C	B	C	B
F	1149	Cobitis taenia(Zvârlugă)			P	1000	5000	i	P	M	C	B	C	B
F	1124	Gobio albipinnatus(Porcușor de nisip)			P	1000	5000	i	P	M	C	B	C	B
F	2511	Gobio kessleri(Petroc)			P				P		B	B	C	B
F	2511	Gobio kessleri(Petroc)			R				P		B	B	C	B
F	2511	Gobio kessleri(Petroc)			C				P		B	B	C	B
F	2511	Gobio kessleri(Petroc)			W				P		B	B	C	B

F	1157	Gymnocephalus schraetzer(Răspâr)			P				P		C	B	B	B
F	1145	Misgurnus fossilis(Chiscar, Tipar)			P				P		C	B	C	B
F	1145	Misgurnus fossilis(Chiscar, Tipar)			R				P		C	B	C	B
F	1145	Misgurnus fossilis(Chiscar, Tipar)			C				P		C	B	C	B
F	1145	Misgurnus fossilis(Chiscar, Tipar)			W				P		C	B	C	B
F	2522	Pelecus cultratus(Sabita)			P				P		C	B	C	B
F	2522	Pelecus cultratus(Sabita)			R				P		C	B	C	B
F	2522	Pelecus cultratus(Sabita)			C				P		C	B	C	B
F	2522	Pelecus cultratus(Sabita)			W				P		C	B	C	B
F	1134	Rhodeus sericeus amarus(Boarcă)			P				P		C	B	C	B
F	1134	Rhodeus sericeus amarus(Boarcă)			R				P		C	B	C	B
F	1134	Rhodeus sericeus amarus(Boarcă)			C				P		C	B	C	B
F	1134	Rhodeus sericeus amarus(Boarcă)			W				P		C	B	C	B
F	1146	Sabanejewia aurata(Dunări□ă)			P				P		C	B	C	B
F	1146	Sabanejewia aurata(Dunări□ă)			R				P		C	B	C	B
F	1146	Sabanejewia aurata(Dunări□ă)			C				P		C	B	C	B
F	1146	Sabanejewia aurata(Dunări□ă)			W				P		C	B	C	B
F	1160	Zingel streber(Fusar)			P				P		C	B	C	B
F	1160	Zingel streber(Fusar)			R				P		C	B	C	B
F	1160	Zingel streber(Fusar)			C				P		C	B	C	B
F	1160	Zingel streber(Fusar)			W				P		C	B	C	B
F	1159	Zingel zingel(Fusar mare, Pietrar)			P				P		C	B	C	B
F	1159	Zingel zingel(Fusar mare, Pietrar)			R				P		C	B	C	B
F	1159	Zingel zingel(Fusar mare, Pietrar)			C				P		C	B	C	B
F	1159	Zingel zingel(Fusar mare, Pietrar)			W				P		C	B	C	B
I	1083	Lucanus cervus			P				P		C	B	C	C
I	1014	Vertigo angustior			P				P?	DD	D			

Tabel 29 Alte specii importante de floră și faună, conform formularului standard

Specii					Populație				Motivație						
Grup	Cod	Denumire științifică	S	NP	Mărime		Unit. măsură	Categ. CIRIVIP	Anexa		Alte categorii				
					Min.	Max.			IV	V	A	B	C	D	
M	1363	Felis silvestris(Pisica salbatica)						P	X					X	

Tabel 30 Specii de păsări prevăzute la articolul 4 din Directiva 2009/147/CE, specii enumerate în anexa II la Directiva 92/43/CEE și evaluarea sitului în ceea ce le privește, conform formularului standard

Specie					Populație					Sit				
Grup	Cod	Denumire științifică	S	NP	Tip	Marime		Unit. masura	Categ. CIRIVIP	Calit. date	AIBICID	AIBIC		
						Min.	Max.				Pop.	Conserv.	Izolare	Global
B	A229	Alcedo atthis			R	15	25	p			D			
B	A054	Anas acuta(Rață sulțar)			C	20	35	i			D			
B	A056	Anas clypeata(Rață lingurar)			C	30	60	i			D			
B	A052	Anas crecca(Rață pitică)			C	1000	3000	i	P	G	C	B	C	B
B	A052	Anas crecca(Rață pitică)			W	100	500	i	P	G	C	B	C	B
B	A050	Anas penelope(Rață fluierătoare)			C	200	300	i	P	G	C	B	C	B
B	A050	Anas penelope(Rață fluierătoare)			W	100	150	i	P	G	C	B	C	B
B	A053	Anas platyrhynchos(Rață mare)			C	5000	10000	i	P	G	C	B	C	B
B	A053	Anas platyrhynchos(Rață mare)			W	5000	10000	i	P	G	C	B	C	B
B	A053	Anas platyrhynchos(Rață mare)			R	10	20	p			D			
B	A055	Anas querquedula(Rață cărâitoare)			R	1	3	p			D			
B	A055	Anas querquedula(Rață cărâitoare)			C	50	100	i	P	G	C	B	C	B
B	A051	Anas strepera(Rață pestriță)			R	3	5	p			D			
B	A051	Anas strepera(Rață pestriță)			C	50	80	i			D			
B	A043	Anser anser(Gâscă de vară)			C	350	500	i			D			
B	A043	Anser anser(Gâscă de vară)			R	3	5	p	P	G	C	B	C	B
B	A255	Anthus campestris			C	100	200	i	P	M	C	B	C	B
B	A089	Aquila pomarina			C	5	10	i	P	M	D			

B	A029	Ardea purpurea			R	5	12	p			C	C	C	C
B	A029	Ardea purpurea			C	50	100	i	P	M	C	B	C	B
B	A024	Ardeola ralloides			R	5	10	p			C	C	C	C
B	A024	Ardeola ralloides			C	10	50	i	P	M	C	B	C	B
B	A059	Aythya ferina(Rață cu cap castaniu)			R	3	5	p	P	G	C	B	C	B
B	A059	Aythya ferina(Rață cu cap castaniu)			C	400	500	i	P	G	C	B	C	B
B	A061	Aythya fuligula(Rață moțată)			W	10	20	i	P	G	C	B	C	B
B	A060	Aythya nyroca			R	20	30	p	P	M	C	B	C	B
B	A060	Aythya nyroca			C	50	100	i	P	M	C	B	C	B
B	A396	Branta ruficollis			C	50	100	i	P	M	D			
B	A396	Branta ruficollis			W	5	10	i	P	M	D			
B	A087	Buteo buteo(Șorecar comun)			R	4	6	p	P	G	D			
B	A087	Buteo buteo(Șorecar comun)			C	100	500	i	P	G	C	B	C	B
B	A087	Buteo buteo(Șorecar comun)			W	50	100	i	P	G	C	B	C	B
B	A403	Buteo rufinus			C	10	20	i	P	M	D			
B	A403	Buteo rufinus			W	5	10	i	P	M	D			
B	A196	Chlidonias hybridus			R	50	80	p	P	M	C	B	C	B
B	A196	Chlidonias hybridus			C	100	500	i	P	M	C	B	C	B
B	A198	Chlidonias leucopterus(Chirighiță cu aripi albe)			R	2	3	p	P	M	B	B	C	B
B	A198	Chlidonias leucopterus(Chirighiță cu aripi albe)			C	10	50	i	P	G	C	B	C	B
B	A197	Chlidonias niger			R	5	10	p			B	B	C	C
B	A197	Chlidonias niger			C	10	50	i	P	M	C	B	C	B
B	A031	Ciconia ciconia			C	500	1000	i	P	M	C	B	C	B
B	A031	Ciconia ciconia			R	25	30	p	P	M	D			
B	A081	Circus aeruginosus			R	6	12	p			C	B	C	B
B	A081	Circus aeruginosus			C	50	100	i	P	M	C	B	C	B
B	A231	Coracias garrulus			R	5	8	p	P	M	C	B	C	B
B	A231	Coracias garrulus			C	25	50	i	P	M	C	B	C	B
B	A122	Crex crex			R	1	5	p	R	M	C	B	C	B
B	A038	Cygnus cygnus			W	50	100	i	P	M	B	B	C	B
B	A036	Cygnus olor(Lebădă cucuiată, Lebădă de vară, Lebădă mută)			R	20	30	p	P	G	C	B	C	B
B	A036	Cygnus olor(Lebădă cucuiată, Lebădă de vară, Lebădă mută)			C	300	500	i	P	G	C	B	C	B
B	A036	Cygnus olor(Lebădă cucuiată, Lebădă de vară, Lebădă mută)			W	100	200	i	P	G	C	B	C	B
B	A236	Dryocopus martius			R	1	3	p	P	M	D			
B	A027	Egretta alba			R	10	15	p	P	M	B	B	C	C
B	A027	Egretta alba			C	50	100	i	P	M	B	B	C	C
B	A027	Egretta alba			W	10	15	i	P	M	B	B	C	C
B	A026	Egretta garzetta			R	30	40	p	P	G	C	B	C	C
B	A026	Egretta garzetta			C	200	300	i	P	G	B	B	C	C
B	A096	Falco tinnunculus(Vânturel roșu)			R	10	15	p			D			
B	A096	Falco tinnunculus(Vânturel roșu)			C	50	100	i	P	M	D			

B	A096	Falco tinnunculus(Vânturel roșu)			W	50	100	i	P	M	D			
B	A097	Falco vespertinus			R	5	10	p	P	M	C	B	C	B
B	A097	Falco vespertinus			C	50	100	i	P	M	C	B	C	B
B	A125	Fulica atra(Lișiță)			R	30	45	p	P		C	B	C	B
B	A125	Fulica atra(Lișiță)			C	2500	3000	i	P		C	B	C	B
B	A125	Fulica atra(Lișiță)			W	300	500	i	P	G	C	B	C	B
B	A002	Gavia arctica			C	5	10	i	P	M	D			
B	A189	Gelochelidon nilotica			C	5	10	i			C	B	C	C
B	A135	Glareola pratincola			C	10	14	i			C	B	C	C
B	A075	Haliaeetus albicilla			C	5	10	i	P	M	D			
B	A075	Haliaeetus albicilla			W	1	3	i	P	M	D			
B	A022	Ixobrychus minutus			R	20	25	p	P	G	C	B	C	C
B	A022	Ixobrychus minutus			C	50	100	i	P	G	C	B	C	C
B	A338	Lanius collurio			R	100	500	p	P	G	C	B	C	B
B	A338	Lanius collurio			C	1000	5000	i	P	M	C	B	C	B
B	A339	Lanius minor			R	20	35	p			D			
B	A339	Lanius minor			C	100	500	i	P	G	C	B	C	B
B	A459	Larus cachinnans(Pescăruș pontic)			R	18	25	p	P		D			
B	A459	Larus cachinnans(Pescăruș pontic)			C	300	500	i	P	G	C	B	C	B
B	A459	Larus cachinnans(Pescăruș pontic)			W	50	100	i	P	G	C	B	C	B
B	A177	Larus minutus			C	20	35	i			D			
B	A179	Larus ridibundus(Pescăruș răzător)			R	30	50	p	P	M	D			
B	A179	Larus ridibundus(Pescăruș răzător)			C	1000	5000	i	P	G	C	B	C	B
B	A179	Larus ridibundus(Pescăruș răzător)			W	200	300	i	P	G	C	B	C	B
B	A156	Limosa limosa(Sitar de mal)			C	600	1000	i	P		D			
B	A246	Lullula arborea			R	5	10	p	P	M	D			
B	A230	Merops apiaster(Prigorie)			R	300	500	p	P	M	C	B	C	B
B	A230	Merops apiaster(Prigorie)			C	1000	5000	i	P	M	C	B	C	B
B	A023	Nycticorax nycticorax			R	20	30	p			C	B	C	C
B	A023	Nycticorax nycticorax			C	100	200	i	P	G	C	B	C	C
B	A019	Pelecanus onocrotalus			C	100	200	i	P	M	C	B	B	C
B	A017	Phalacrocorax carbo(Cormoran mare)			C	500	1000	i	P	G	C	B	C	B
B	A017	Phalacrocorax carbo(Cormoran mare)			W	100	500	i	P	G	C	B	C	B
B	A393	Phalacrocorax pygmeus			C	10	20	i	P	M	C	B	C	B
B	A234	Picus canus			W	10	50	i	P	M	C	C	C	B
B	A034	Platalea leucorodia			R	5	20	p			C	B	C	C
B	A034	Platalea leucorodia			C	10	50	i	P	G	C	B	C	C
B	A005	Podiceps cristatus(Corocodel mare)			C	300	500	i	P	M	C	B	C	B
B	A005	Podiceps cristatus(Corocodel mare)			R	30	45	p	P		D			
B	A132	Recurvirostra avosetta			R	5	12	p			C	B	C	C
B	A132	Recurvirostra avosetta			C	25	30	i			C	B	C	C
B	A195	Sterna albifrons			R	1	3	p	R	M	C	B	C	B
B	A195	Sterna albifrons			C	15	25	i	P	M	C	B	C	B

B	A193	Sterna hirundo		R	100	200	p	P	M	C	B	C	B
B	A193	Sterna hirundo		C	500	1000	i	P	M	C	B	C	B
B	A048	Tadoma tadoma(Călifar alb)		R	2	2	p	P		D			
B	A048	Tadoma tadoma(Călifar alb)		C	5	20	i	P	G	D			
B	A161	Tringa erythropus(Fluierar negru)		C	100	150	i	P	M	D			
B	A162	Tringa totanus(Fluierar cu picioare roșii)		C	300	500	i	P		D			
B	A142	Vanellus vanellus(Nagăț)		R	30	45	p	P		D			
B	A142	Vanellus vanellus(Nagăț)		C	500	700	i	P		D			

2.5. Date privind structura și dinamica populațiilor de specii afectate (evoluția numerică a populației în cadrul ariei naturale protejate de interes comunitar, procentul estimativ al populației unei specii afectate de implementarea PP, suprafața habitatului este suficient de mare pentru a asigura menținerea speciei pe termen lung);

Analiza în teren a relevat faptul că locația din zona de interes a proiectului reprezintă un prundiș de dimensiuni mari, format într-un cot al râului. Acest prundiș separă zona înaltă, de pădure de luncă, de albia minoră.

Zona de interes a proiectului este reprezentată de depozite mari de agregate minerale, periodic inundate ce nu permit dezvoltarea vegetației sau a habitatelor.

De asemenea analiza de teren din diferite perioade ale lui 2018 și 2019 identifică modificări de mare amploare ale cursului râului și a dinamicii eroziunilor și depunerilor care modifică adesea de o manieră radicală (degradări pădurii existente și periclitează stabilitatea puțurilor) relieful și implicit și prezența și distribuția habitatelor și a speciilor de interes conservativ.



Fig. 6 Vedere în amonte dinspre zona de interes a proiectului cu surparea care afectează malul, mai 2018 (stg. sus), iulie 2018 (dreapta sus), respectiv octombrie 2018 (stg. jos) și octombrie 2019 (dreapta jos) cu depuneri masive de elemente minerale

În zona de interes a proiectului vegetația este reprezentată doar de plop negru (*Populus nigra*), cu o existență efemeră întrucât zona este periodic inundată.



Fig. 7 Zona de interes a proiectului este lipsită total de vegetație, cu excepția unor exemplare de plop negru (*Populus nigra*) situate la limita exploatării propuse în cadrul proiectului, care sunt periodic inundate și distruse de viituri (stânga sus mai 2018, dreapta sus iulie 2018, stânga jos octombrie 2018, dreapta jos octombrie 2019)

În zona imediat învecinată, vegetația este reprezentată de următoarele specii de plante: cătină albă (*Hippophae rhamnoides*), plop alb (*Populus alba*), plop negru (*Populus nigra*), plop american (*Populus euroamericana*), plop tremurător (*Populus tremula*), cătină roșie (*Tamarix ramosissima*), salcie albă (*Salix alba*), salcie pleznitoare (*Salix fragilis*), salcie cenușie (*Salix cinerea*), pir (*Agropirum repens*), iarbă de gazon (*Lolium perenne*), *Poa annua* (hirușor), pătlagină (*Plantago lanceolata*), pătlagina mare (*Plantago major*), dud (*Morus alba*), volbură (*Convolvulus arvensis*), volbura mare (*Calystegia sepium*), salcâm (*Robinia pseudacacia*), salcâm galben (*Caragana arborescens*), laptele câinelui (*Euphorbia cyparissias*), Centaurea sp., oțetar (*Ailanthus altissima*), amorfa (*Amorpha fruticosa*), flori nemuritoare (*Xeranthemum annuum*), măceș (*Rosa canina*), urzică (*Urtica dioica*), stuf (*Phragmites communis*).



Fig. 8 Vegetația de pe panta din imediata vecinătate a zonei propuse pentru exploatare este reprezentată de plop alb (*Populus alba*), plop negru (*Populus nigra*), plop american (*Populus euroamericana*), plop tremurător (*Populus tremula*), salcie albă (*Salix alba*), salcie pleznitoare (*Salix fragilis*), dud (*Morus alba*), salcâm (*Robinia pseudacacia*), salcâm galben (*Caragana arboresecens*), măceș (*Rosa canina*), urzică (*Urtica dioica*), stuf (*Phragmites communis*);



Fig. 9 În zona pădurii de luncă, de deasupra pantei și a zonei de inundare se întâlnesc speciile: cătină albă (*Hippophae rhamnoides*), plop alb (*Populus alba*), plop negru (*Populus nigra*), plop american (*Populus euroamericana*), plop tremurător (*Populus tremula*), cătină roșie (*Tamarix ramosissima*), salcie albă (*Salix alba*), salcie pleznitoare (*Salix fragilis*), salcie cenușie (*Salix cinerea*), pir (*Agropirum repens*), iarbă de gazon (*Lolium perenne*), *Poa annua*, pătlagină (*Plantago lanceolata*), pătlagina mare (*Plantago major*), dud (*Morus alba*), volbură (*Convolvulus arvensis*), volbura mare (*Calystegia sepium*), salcâm (*Robinia pseudacacia*), salcâm galben (*Caragana arboresecens*), laptele câinelui (*Euphorbia cyparissias*), *Centaurea* sp., oțetar (*Ailanthus altissima*), amorfa (*Amorpha fruticosa*), flori nemuritoare (*Xeranthemum annuum*), măceș (*Rosa canina*)



Fig. 10 Asociere de lumânărică (*Verbascum phlomoides*), pelin alb (*Artemisia absinthium*), *Lolium perenne*, *Agropirum repens*



Fig. 11 Boz (*Sambucus ebulosus*) și asprișoară (*Asperulla cynanchica*)



Fig. 12 Exemplar bătrân de cătină roșie (*Tamarix ramosissima*) cu valoare conservativă



Fig. 13 Arin negru (*Alnus glutinosa*)



Fig. 14 Exact în imediata vecinătate a zonei de interes a proiectului vegetația lemnoasă descrisă mai sus este tăiată la ras de către localnici - pentru lemn de foc



Fig. 15 Vedere din amonte a zonei de interes a proiectului



Fig. 16 Zona de interes a proiectului este clar delimitată de zona adiacentă a pădurii de luncă



Fig. 17 Zona de interes a proiectului este practic lipsită de vegetație, fiind reprezentată de un prundiș, care este acoperit de apă la viituri

În zona Proiectului evaluarea în teren nu a semnalat prezența speciilor sau habitatelor de interes conservativ pentru care au fost desemnată aria protejată.

Datele rezultate din realizarea planului de management certifică prezența a două habitate de interes conservativ în zona de interes a proiectului. Astfel este vorba de habitatul 6440 Pajiști aluviale din *Cnidion dubii* și de habitatul 3270 Râuri cu maluri nămolose cu vegetație de *Chenopodium rubri* și *Bidention*, habitate considerate ca prezente în zona din amonte (habitat 6440), respectiv aval (3270) a zonei de interes a proiectului.

Habitatul 6440 Pajiști aluviale din *Cnidion dubii*, dezvoltat în condițiile climatice continental-subcontinentale cuprinde pajiștile/fânețele aluviale supuse regimului periodic de inundare.

Condiții staționare: Terenuri plane sau slab înclinate, în lunci și pe terase, între 100 m și 550 m alt., pe soluri humico-gleice de pe depozite aluviale și nisipuri umede. Climă cu temperatură medie anuală cuprinsă între 7°C și 10°C și precipitații între 550 mm și 800 mm/an.

Specii cheie: *Cnidium dubium*, *Viola persicifolia*, *Scutellaria hastifolia*, *Allium angulosum*, *Gratiola officinalis*, *Carex praecox*, *Clematis integrifolia*, *Juncus atratus*, *Lythrum virgatum*, *Viola pumila*, *Lathyrus palustris* ș.a.

Asociații: *Poaetum pratensis* Răv. et al. 1956, *Ranunculo repentis-Alopecuretum pratensis* Ellmauer 1933, *Agrostideto-Festucetum pratensis* Soo 1949.

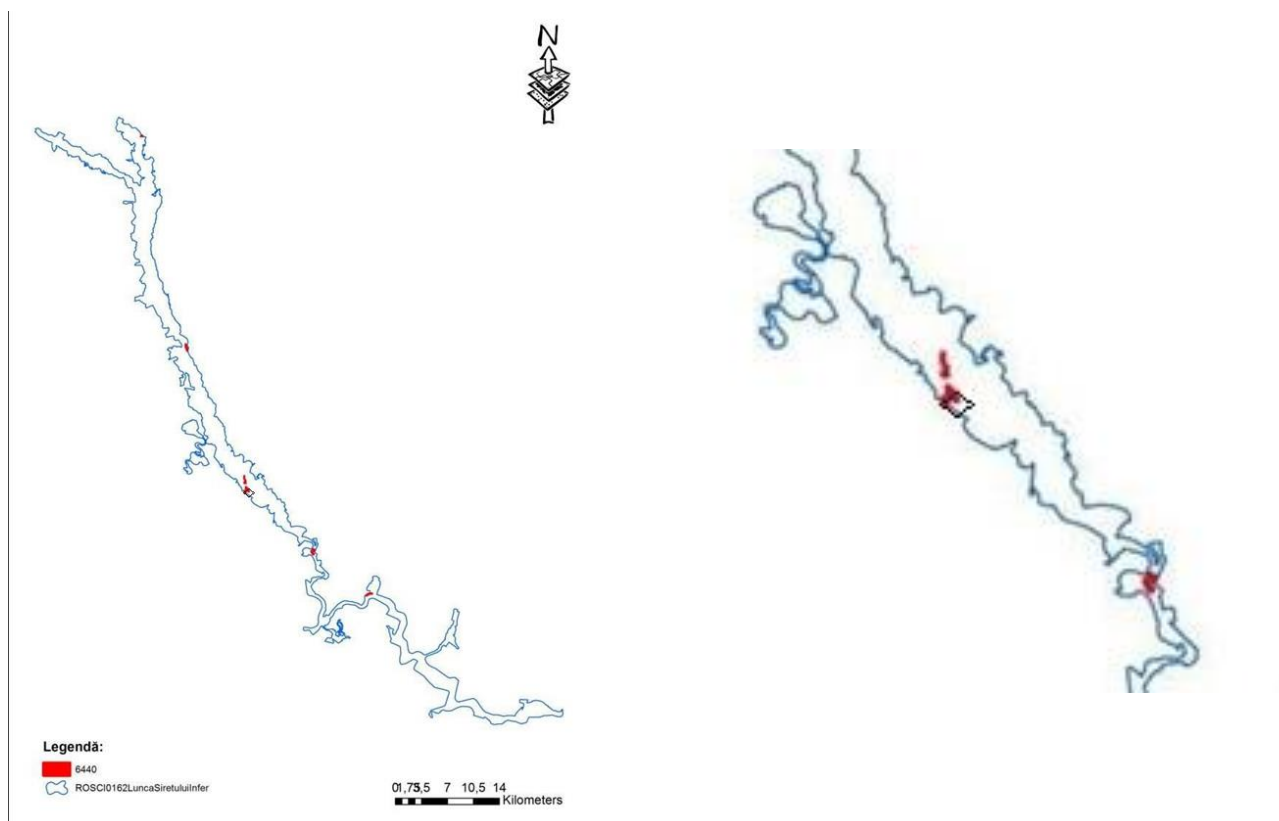

Fig. 18 Suprapunerea parțială a zonei de interes a proiectului cu prezența habitatului 6440 (conform Planului de management aprobat prin OM 949/2016), cu localizarea în chenar negru a zonei de interes a proiectului

Habitatul 3270 Râuri cu maluri nămoase, cu vegetație din *Chenopodium rubri* p.p. și *Bidention* p.p.

Condiții staționare: Maluri nămoase ale râurilor din zona de câmpie până în etajul submontan, cu vegetație pionieră anuală, nitrofilă, din alianțele *Chenopodium rubri* p.p. și *Bidention* p.p. Primăvara și la începutul verii, acest habitat de maluri nămoase se prezintă fără nici un fel de vegetație (ea dezvoltându-se mai târziu în timpul anului). Dacă condițiile nu sunt favorabile, această vegetație se dezvoltă puțin sau poate fi total absentă.

Specii cheie: *Chenopodium rubrum*, *Bidens tripartita*, *Xanthium* sp., *Polygonum lapathifolium*.

Acest habitat se întâlnește în strânsă asociere cu populații dense ale genului *Bidens* sau ale unor specii de neofite. Pentru a înlesni conservarea acestor comunități, cu o dezvoltare anuală târzie sau neregulată, este important să se ia în considerare maluri cu lățimi între 50 și 100 m și chiar porțiuni fără vegetație.



Figura 19. Suprapunere parțială a zonei de interes a proiectului cu prezența habitatului 3270 (conform Planului de management aprobat prin OM 949/2016), cu localizarea în chenar negru a zonei de interes a proiectului

Nici unul din aceste habitate de interes conservativ nu au fost evidențiate în zona de interes a proiectului, așa cum se preciza în planul de management aprobat.

Diferențele semnalate între evaluarea de teren din perioada mai – octombrie 2019 și datele planului de management presupunem că se poate datora unei surpări majore apărute în cursul anului 2017 și începutul anului 2018, surpare care a dus la dispariția unui sector de mal cu pădure cu o lungime de 400-500m și 180 m lățime, surpare documentată în memoriul de prezentare.

În figura 20 sunt prezentate sugestiv dinamica scurgerii și procesele morfodinamice actuale din albia râului Siret în zona perimetrului Condrea Aval.

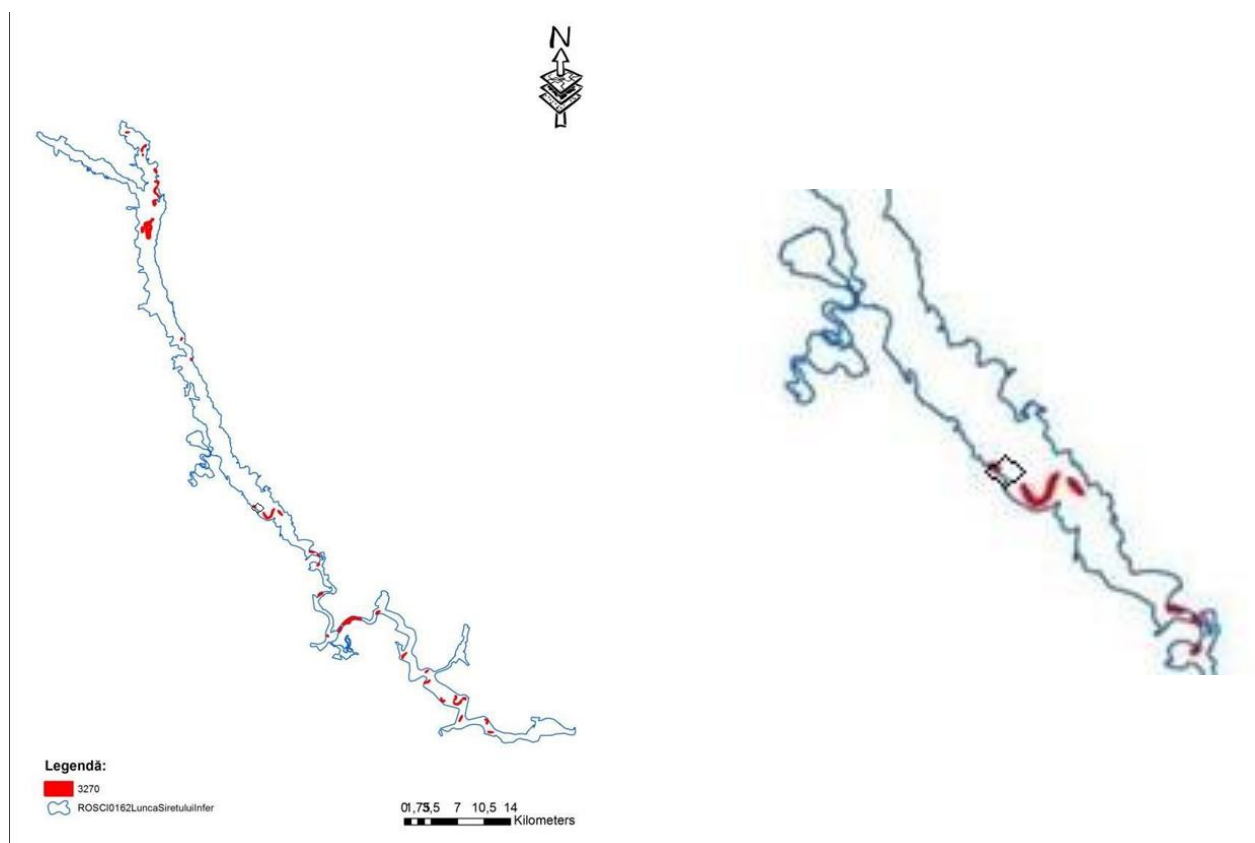
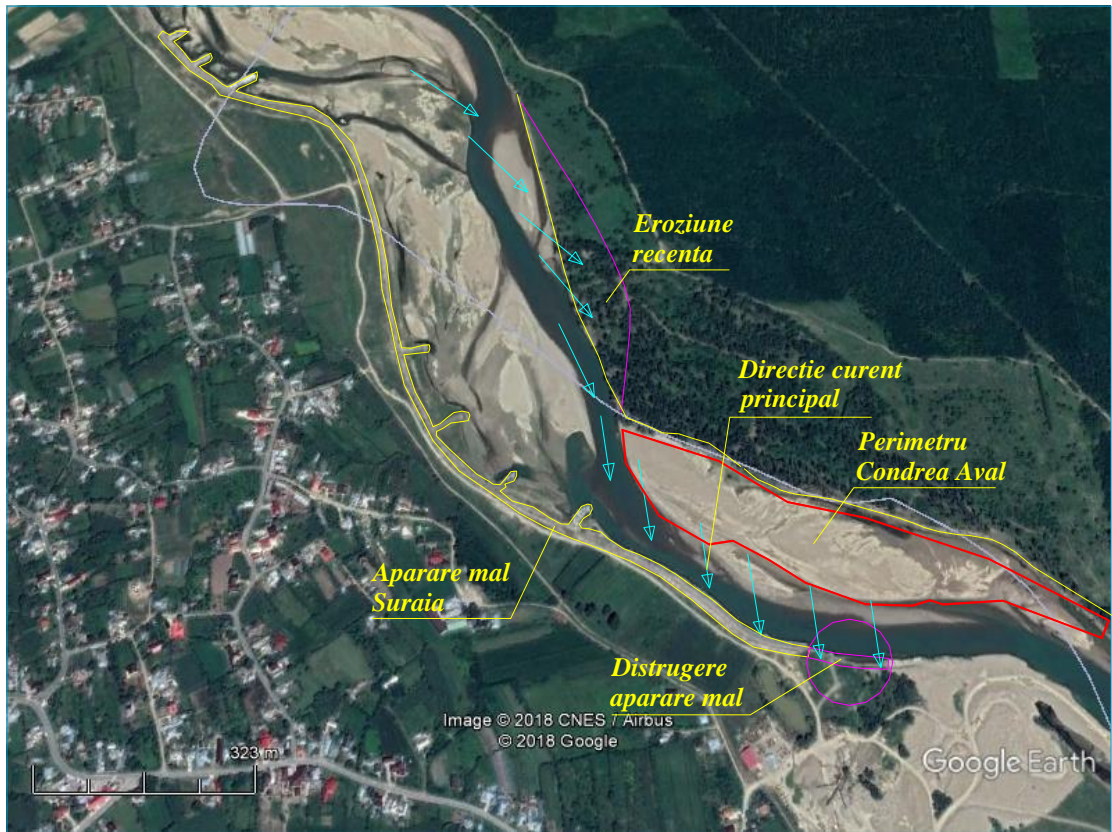

Fig. 20. Fenomenul morfodinamic in zona perimetrului Condrea Aval



Fig. 21 Zona rupturii, din amonte de zona de interes a proiectului la interval de câteva luni (stânga sus mai 2018, dreapta sus, iulie 2018, stânga jos octombrie 2018, dreapta jos octombrie 2019). Se observă că în zona de început a ruperii începe să se redepună material mineral

În ceea ce privește speciile de interes conservativ din planul de management aprobat situația se prezintă astfel:

Nevertebrate:

- *Lucanus cervus* (rădașcă) - conform planului de management specia nu este prezentă în zona de interes a proiectului. Specia nu a fost identificată în teren în deplasările realizate. Habitatul întins de prundiș, fără vegetație nu constituie un habitat favorabil speciei, care

preferă ca habitat pădurile bătrâne de stejar. Speciile de qvercinee sau de stejari sunt extrem de slab reprezentate (sub 1% din exemplare). În concluzia în anii 2018 – 2019 (mai - iulie) în zona de interes a proiectului nu s-au semnalat adulți în zbor ceea ce atestă că specia nu este prezentă în teren, pentru că nu există nici stejarii în care are loc dezvoltarea larvelor xilofage;

- *Vertigo angustior* - conform planului de management specia nu este prezentă în zona de interes a proiectului. Specia nu a fost identificată în teren în deplasările realizate. Habitatul întins de prundiș, fără vegetație nu constituie un habitat favorabil speciei, care preferă ca habitat format din vegetație de luncă. Deoarece specia necesită condiții stricte de nepășunat abuziv în păduri și lizieră, nedistrugerea păturii erbacee și a celei de subarbuști și arbuști, care constituie hrana acestui melc pulmonat în zona de interes ea a dispărut din cauza fermei de vite și cai dezvoltată în fond forestier și sit.

Dintre speciile terestre de melci a fost identificată *Cepaea vindobonensis*, în amonte de zona de interes a proiectului (în zona podului CFR).



Fig. 22 Cochilie de *Cepaea vindobonensis*



Fig. 23 Nevertebrate acvatice din zona de interes a proiectului: stânga sus racul de lac (*Pontastacus leptodactylus*), dreapta sus fugău (*Gerris lacustris*), stânga jos *Pseudogammarus* sp., dreapta jos *Dytiscus marginalis*

Zona de interes a proiectului are o biodiversitate redusă de nevertebrate terestre ca urmare a fermei extensive de vite și cai, aflată în pădurea de luncă, care mărginește plaja de agregate minerale.

În ceea ce privește speciile acvatice identificate acestea sunt reprezentate preponderent de:

- Crustacei din genul *Pseudogammarus*, Ord. Isopoda
- Coleoptere acvatice din specia *Dytiscus marginalis*
- Hemiptere din genul *Gerris*
- Datorită prezenței boarței (*Rhodeus sericeus*) se prezumă existența scoicii de lac (*Anodonta cygnea*) fără de care aceasta nu se poate reproduce. Însă facem precizarea că scoica nu a fost identificată în teren. Dat fiind faptul că această specie este un indicator al apelor nepoluate iar

calitatea apei din zona de interes a proiectului este certificată de către AN "Apele Române" ca moderată/medie, putem presupune că specia este prezentă, dar într-o abundență redusă, probabil cu precădere mai în aval, unde râul prezintă o pondere mai mare a substratului nisipos, mâlos.

- Pe brațele moarte au fost identificate colonii de *Dreissena polymorpha*, specie adaptată apelor stătătoare sau cu curgere lentă.

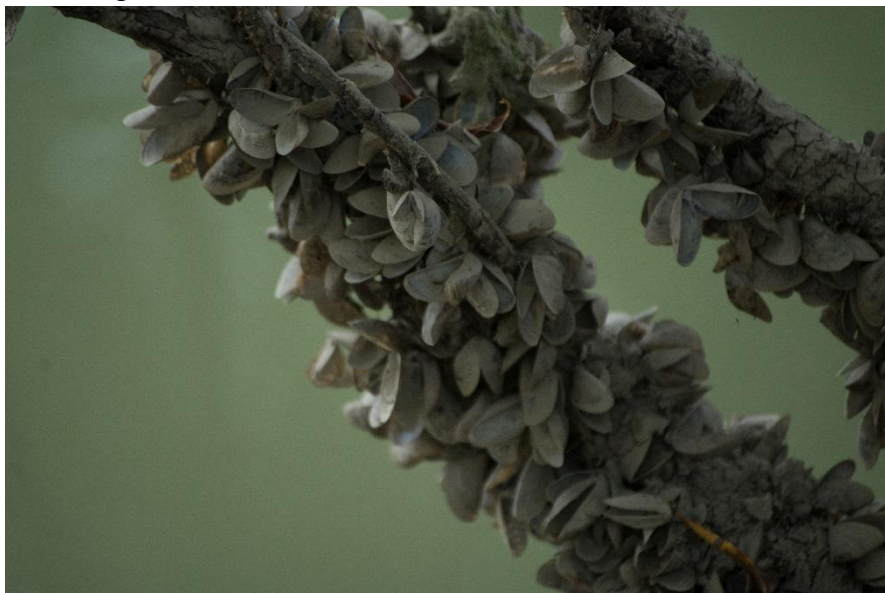

Fig. 24 Colonie de *Dreissena polymorpha* rămasă pe uscat după scăderea nivelului pâzei freatice

- Tot pe brațele moarte au fost identificate larve de libelule din genul *Sympetrum*, Ord. Odonata, Fam. Libellulidae. Acestea pot constitui hrana unor specii de pești răpitoare, dar la rândul lor consuma larvele de pești abia eclozați.



Fig. 25 Larvă de libelulă din genul *Sympetrum*

Cea mai frecventă specie de nevertebrate acvatice este *Pseudogammarus* întâlnit, cu precădere, în zonele lutoase unde găsește adăpost în substrat.



Fig. 26 Substrat lutos care permite crustaceelor din genul *Pseudogammarus* să se adăpostească

Clasa Pisces - Pești:

Inițial, până la obținerea autorizației de pescuit științific și a ordinului de derogare, pe baza pescuitului sportiv și a chestionării pescarilor sportivi localnici (mai – octombrie 2018) au fost identificate următoarele specii: *Abramis brama* (plătică), *Abramis ballerus* (cosac cu bot ascuțit), *Alburnus alburnus* (oblete), *Barbus barbus* (mreană), *Blicca bjoerkna* (batacă), *Carassius gibelio* (caras), *Chondrostoma nasus* (scoabar), *Cyprinus carpio* (crap), *Gobio gobio* (porcușor comun), *Pseudorasbora parva* (murgoi bălțat), *Rutilus rutilus* (babușcă), *Leuciscus cephalus* (clean), *Vimba vimba* (morunaș), *Silurus glanis* (somm), *Gymnocephalus cernuus* (ghiborț), *Perca fluviatilis* (biban), *Sander lucioperca* (șalău), fircă (*Leucaspis delineatus*).

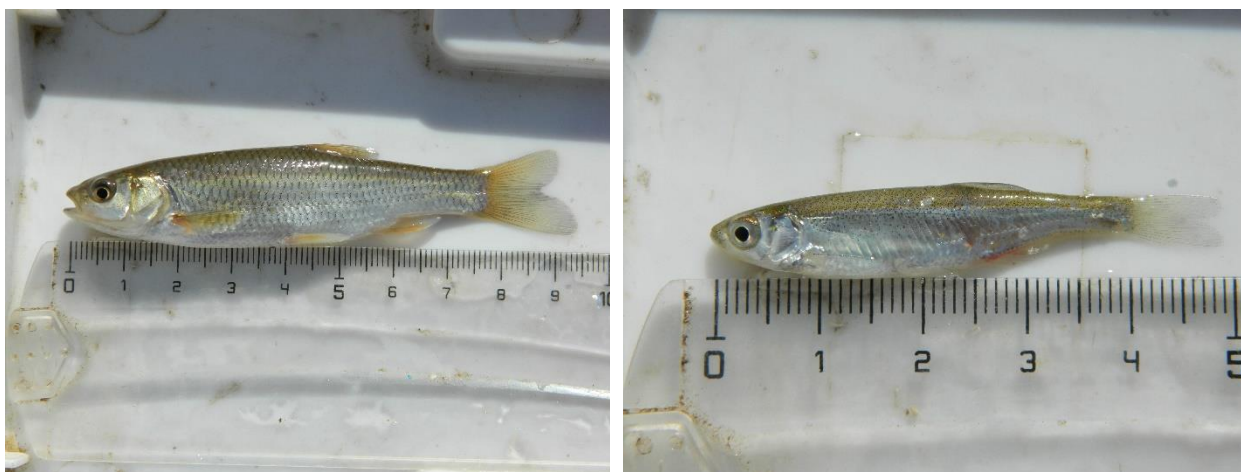

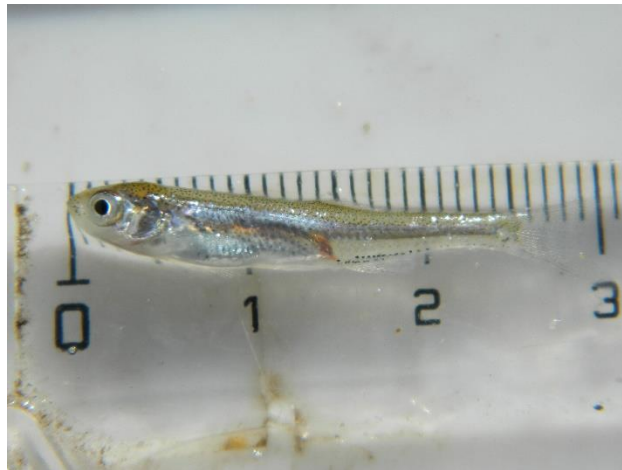

Fig. 27 Speciile identificate prin pescuit sportiv în bălțile de inundație din zona de interes a proiectului, stg sus clean (*Leuciscus cephalus*), dreapta sus oblete (*Alburnus alburnus*), jos firică (*Leucaspis delineatus*)



Fig. 28 Speciile identificate prin pescuit sportiv în zona de interes a proiectului, stg sus mreană (*Barbus barbus*), dreapta sus morunaș (*Vimba vimba*), stg jos biban (*Perca fluviatilis*), dreapta jos oblete (*Alburnus alburnus*)

Activitățile de pescuit științific derulate în perioada septembrie – octombrie 2019 au inclus un număr de 16 stații, pe parcursul a trei sesiuni de pescuit.

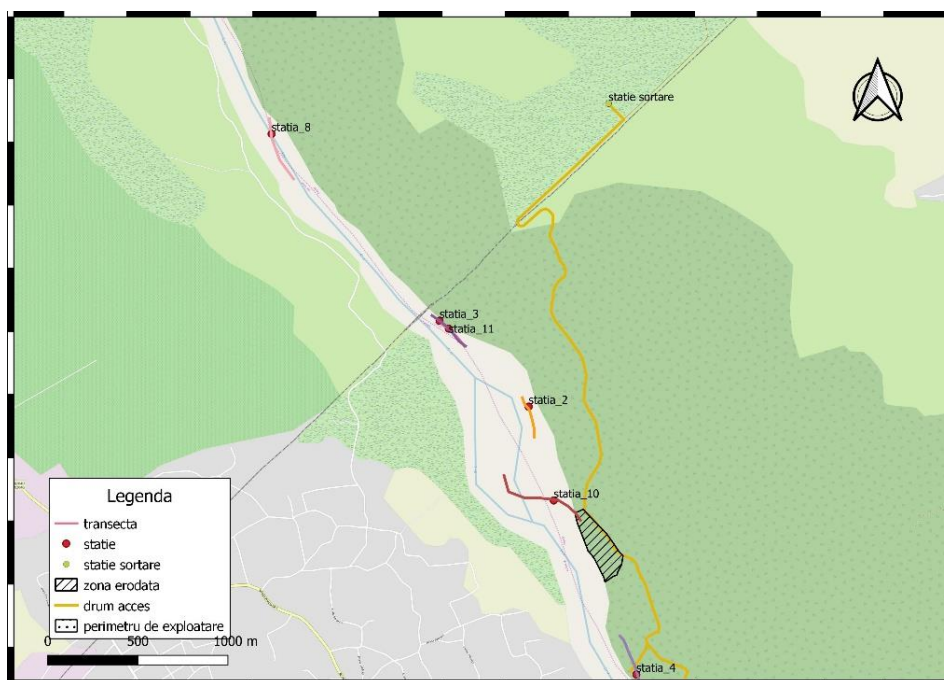

Fig. 29 Localizarea GIS a stațiilor din amonte de perimetrul de interes

S-au folosit, conform autorizației de pescuit științific nr. 20/09.09.2019, aparatele de pescuit științific Samus 725MP și Lena.

Au fost identificate un număr de 25 specii, cu un total de 817 exemplare.

Tabel 31 Speciile identificate pe perioada pescuitului științific:

Nr. crt.	Specie	Încadrare taxonomică
1	<i>Eudontomyzon mariae</i> (Berg, 1931)	Ordin Petromyzontiformes, Familia Petromyzontidae
2	<i>Carassius gibelio</i> (Bloch, 1782)	Ordin Cypriniformes, Familia Cyprinidae
3	<i>Cyprinus carpio</i> (Linnaeus, 1758)	
4	<i>Blicca bjoerkna</i> (L., 1758)	
5	<i>Alburnus alburnus</i> (L., 1758)	
6	<i>Leucaspis delineatus</i> (Heckel, 1843)	

7	<i>Leuciscus leuciscus</i> (L., 1758)	
8	<i>Rutilus rutilus</i> (L., 1758)	
9	<i>Leuciscus cephalus</i> (L., 1758)	
10	<i>Aspius aspius</i> (L., 1758)	
11	<i>Vimba vimba</i> (L., 1758)	
12	<i>Hypophthalmichthys molitrix</i> (Valenciennes, 1844)	
13	<i>Rhodeus sericeus</i> (Pallas, 1776)	
14	<i>Barbus barbus</i> (L., 1758)	
15	<i>Pseudorasbora parva</i> (Temminck et Schlegel, 1846)	
16	<i>Abramis ballerus</i> (L., 1758)	
17	<i>Cobitis taenia</i> (L., 1758)	
18	<i>Sabanejewia aurata vallahica</i> (Nalbant, 1957)	Familia Cobitidae
19	<i>Silurus glanis</i> (L., 1758)	Familia Siluridae
20	<i>Perca fluviatilis</i> (L., 1758)	
21	<i>Sander lucioperca</i> (L., 1758)	Familia Percidae
22	<i>Lepomis gibbosus</i> (L., 1758)	Familia Centrachidae
23	<i>Neogobius fluviatilis</i> (Pallas, 1814)	
24	<i>Babka. gymnotrachelus</i> (Kessler, 1857)	Familia Gobiidae
25	<i>Neogobius kessleri</i> (Guenther, 1861)	

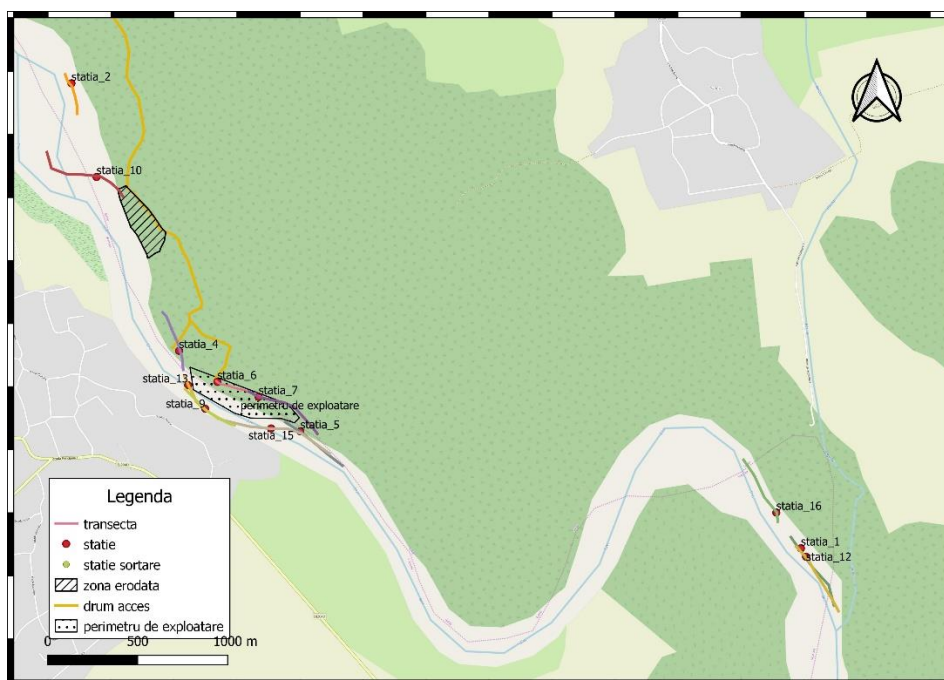

Fig. 30 Localizarea GIS a stațiilor din zona perimetrului de interes și din aval



Fig. 31 "Parașută", plasă miniaturală folosită la braconajul cu echipament de pescuit sportiv (lanșetă și mulinetă) găsită în râu



Fig. 32 Instantanee de la pescuitul științific

Detaliem mai jos rezultatele pescuitului științific:

1. Prima sesiune (24 – 27 septembrie 2019):

- Stația 1 – amonte de confluența cu râul Bârlad (5 - 6 km aval de perimetrul de interes). Zonă cu plaje relativ abrupte și măloase și cu brațe laterale cu apă mică și curs rapid. Au fost capturate un număr de 19 exemplare, din 11 specii. Abundența relativă a speciilor este echilibrată cu dominanța guvizilor (moaca de nămol și guvidele de baltă), a cobitidelor (zvârlugă și câră) și a cleanului.

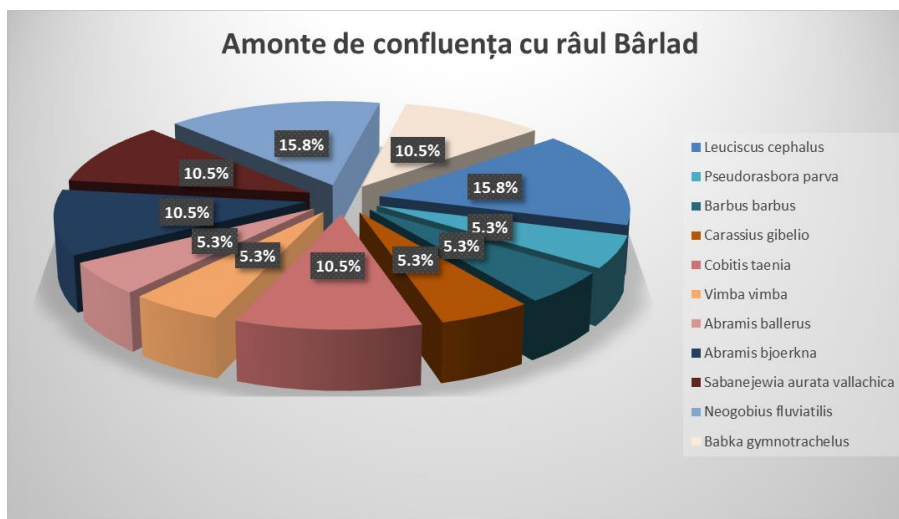

Fig. 33 Stația 1 – amonte de confluența cu râul Bârlad

- Stația 2 – braț mort în aval de podul CFR (2,5 km amonte de perimetrul de interes). Braț mort mălos cu adâncimi între 0,5 și 1,5 m și lungime de peste 50 m. Este locația cu una din cele mai mari biodiversități ihtiofaunistice din zonă, unde au fost identificate un număr de 142 exemplare din 14 specii. Brațul a fost conectat cu râul în perioada de sfârșit de primăvară cu ape mari. Abundența relativă a speciilor este relativ echilibrată cu dominanța carasului, a cleanului și a zvârlugii. Atrage atenția prezența chișcarului (un exemplar).

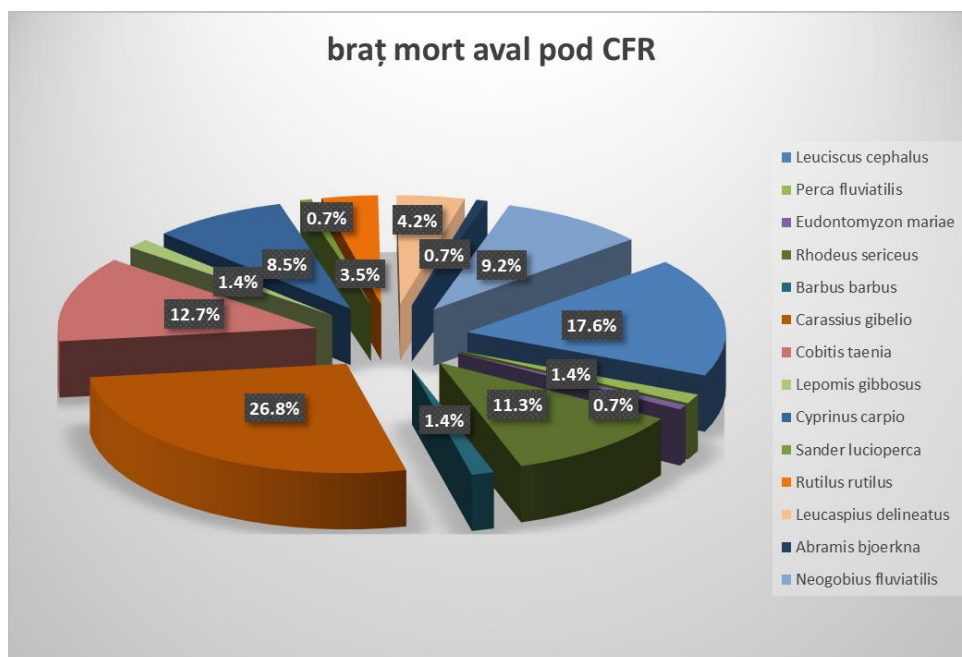

Fig. 34 Stația 2 – braț mort, aval de podul CFR



Fig. 35 Instantanee cu chișcari capturați la pescuit științific

- Stația 3 – Siret, aval pod CFR (3 km amonte de perimetrul de interes). Pescuit pe malul râului Siret, curent mediu substrat de pietriș. Abundența relativă a speciilor este relativ echilibrată cu dominanța cărei și a moacei de nămol. De asemenea sunt prezente specii reofile (mreană, morunaș, avat, batcă). Tabloul include o specie invazivă (murgoiul bălțat).

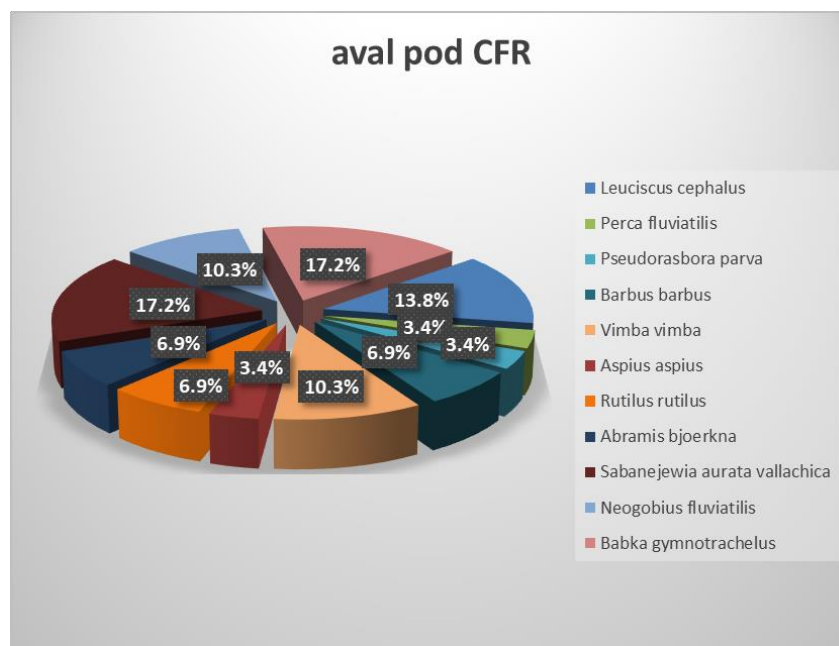

Fig. 36 Stația 3 – Siret, aval de podul CFR

- Stația 4 – Siret, Condrea amonte perimetru. Curs rapid, substrat de pietriș, aici râul se îngustează fiind ”îndiguit” de apărarea de mal de pe malul vecin și de acumularea de agregate minerale din zona de interes a proiectului. Este locația cu cea mai redusă biodiversitate ihtiofaunistică din zonă, unde au fost identificate un număr de 15 exemplare din 4 specii: clean, mreană, moacă de nămol și cără.

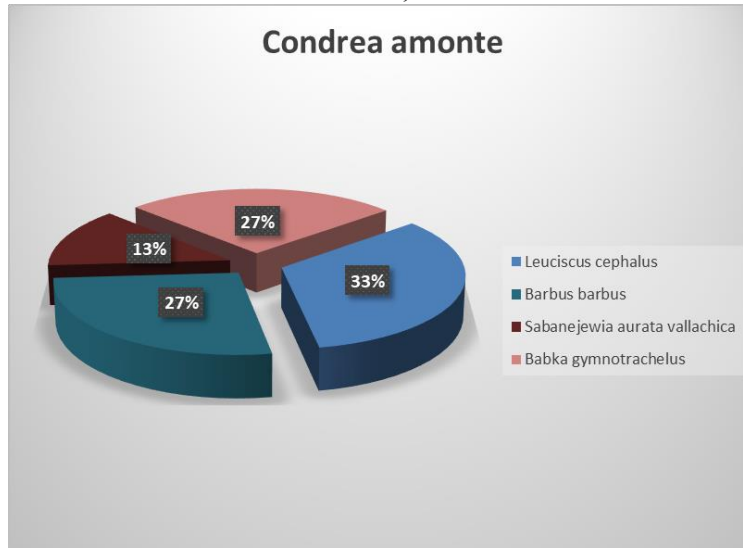

Fig. 37 Stația 4 – Siret, Condrea, amonte perimetru

- Stația 5 – Siret, Condrea, aval perimetru. În avalul perimetrului de interes pentru proiect zona devine nisipoasă, curentul se menține puternic. Abundența relativă a speciilor este

echilibrată cu dominanța cârei. În această zonă au fost capturate un număr de 24 de exemplare din 10 specii.

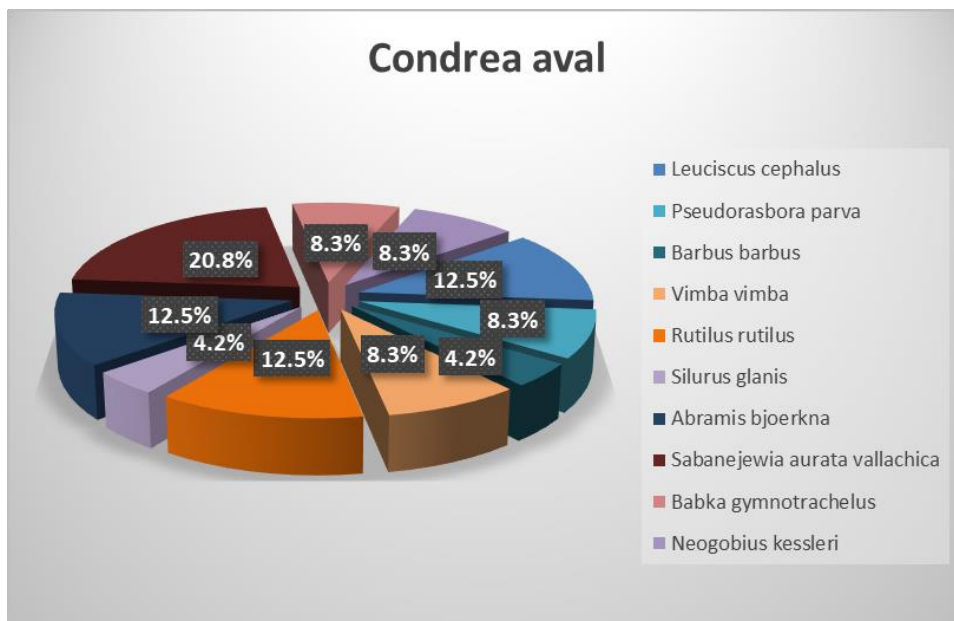

Fig. 38 Stația 5 – Siret, Condrea, aval perimetru

- Stația 6, Condrea, baltă inundație. Baltă de dimensiuni mici (aproximativ 200 mp), cu adâncime de până la 1,2 m și cu substrat nisipos – mâlos. Abundența relativă a speciilor este dezechilibrată cu dominanța absolută a carasului. Au mai fost identificate crapul, chișcarul și guvidul de baltă.

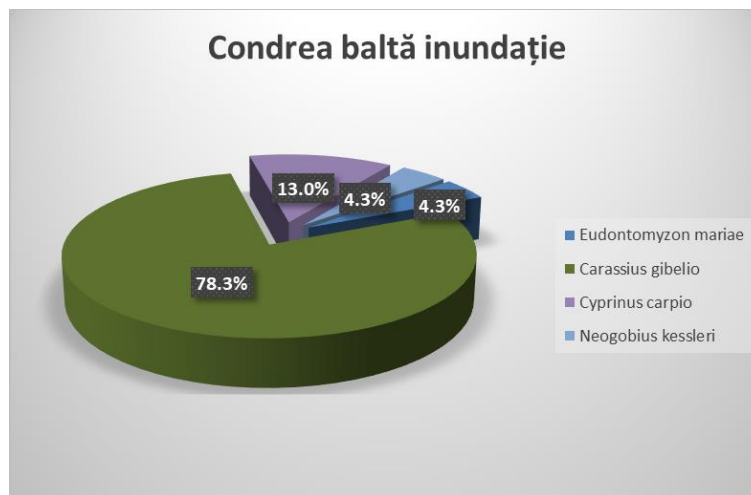

Fig. 39 Stația 6 – Condrea, baltă inundație

- Stația 7 – Condrea braț mort. Braț mort paralel cu malul înalt ce delimitează perimetrul de interes pentru proiect. Substrat pietros – mîlos, cu adâncimi de până la 1,5 m. Este locația cu cea mai mare biodiversitate ihtiofaunistică din zonă, unde au fost identificate un număr de 244 exemplare din 21 specii. Abundența relativă a speciilor este echilibrată cu dominanța cleanului, a crapului a moacei de nămol și a carasului, specii extrem de adaptabile. Atrage atenția prezența semnificativă a sângerului (12 exemplare), specie invazivă a cărei prezență în stadiu juvenil susține ipoteză că specia s-a adaptat și se reproduce în mediul natural (Siret sau Dunăre). La sesiunea din septembrie acest braț era redus la 2-3 bălți de inundație, din care una singură mai adâncă. În octombrie nivelul apei a început să crească și bălțile s-au unit și au reluat forma de braț alungit, fără legătură cu râul cu excepția apei din freatic.

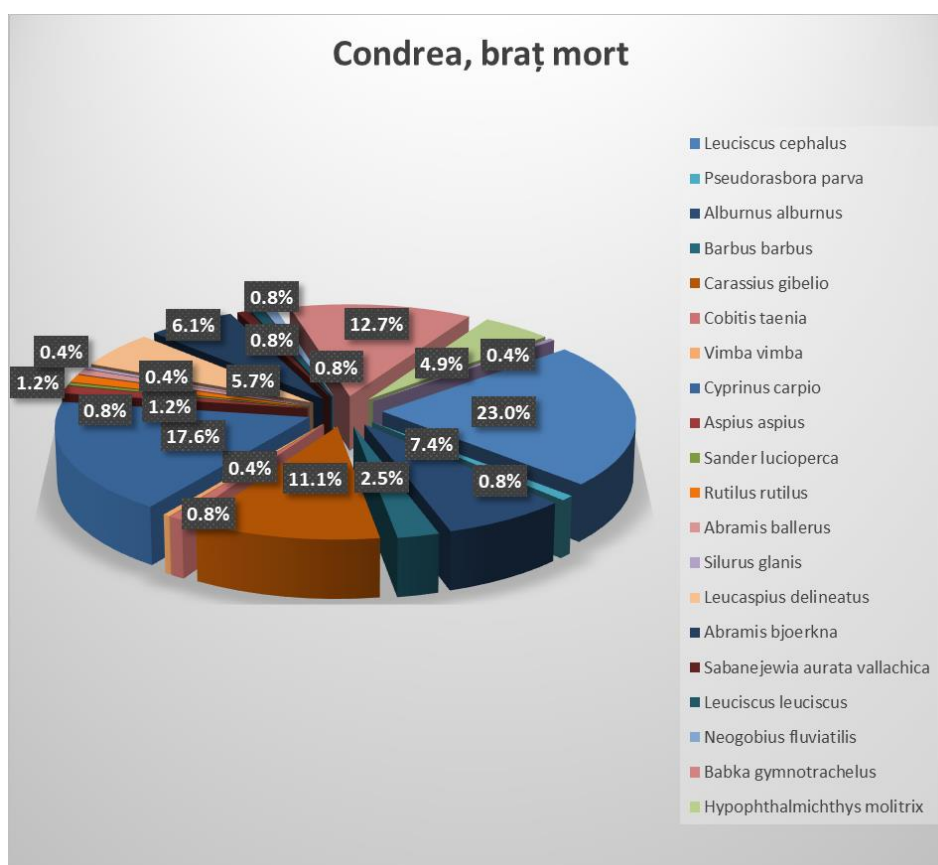

Fig. 40 Stația 7 –Condrea, braț mort

- Stația 8 – Siret, amonte pod CFR (3 km amonte de perimetrul de interes). Curent mediu spre lent, substrat de pietriș și zone mîloase – nisipoase, braț lateral. Abundența relativă a speciilor este relativ echilibrată cu dominanța cleanului, zvârlugii și a moacei de nămol.

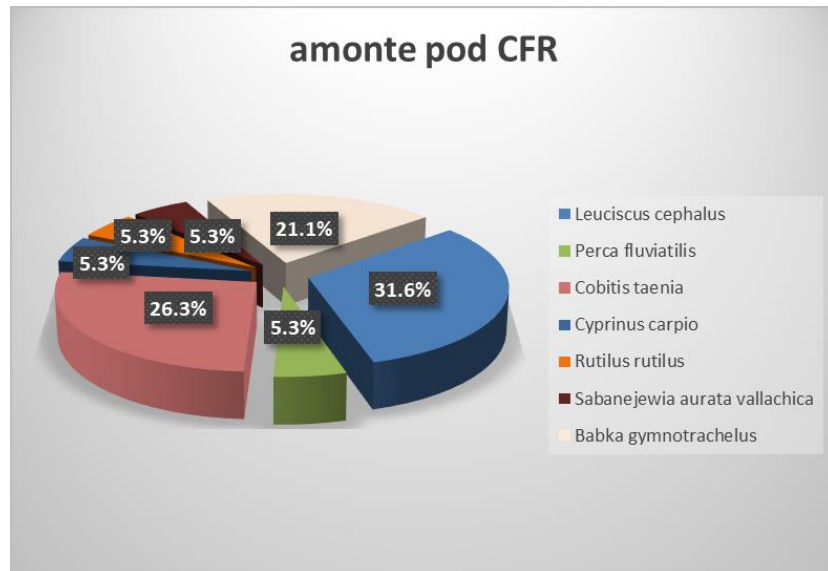

Fig. 41 Stația 8 – Siret, amonte pod CFR

2. A doua sesiune (2 – 4 octombrie 2019):

- Stația 9 – Siret, Condrea, mijlocul perimetrului. Golf nisipos, cu zone de pietriș, curent slab spre mediu. Abundența relativă a speciilor este echilibrată cu dominanța obletelui, mreței, cleanului și moacei de nămol.

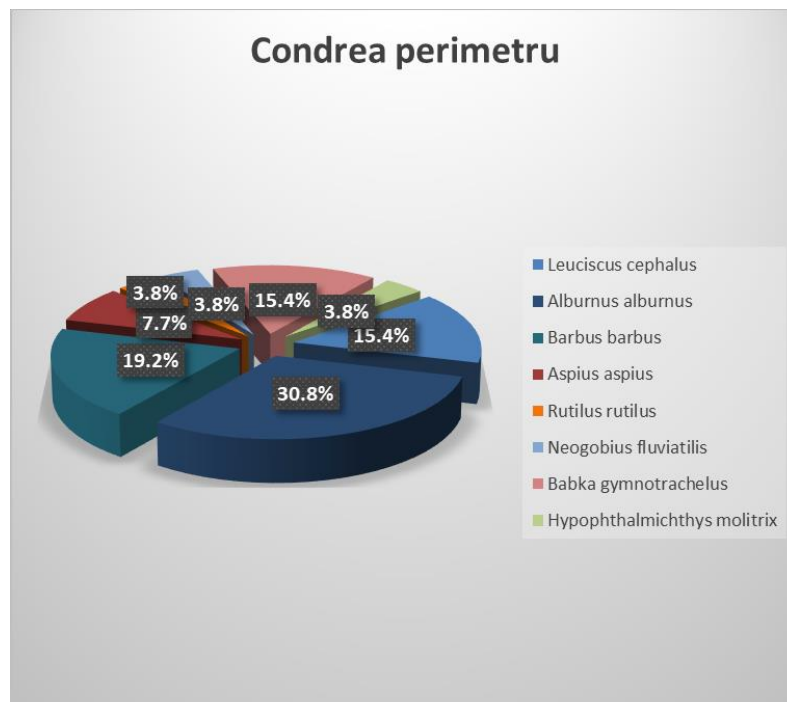

Fig. 42 Stația 9 – Siret, Condrea perimetru

- Stația 10 – braț mort, amonte de perimetrul Condrea. Braț mort cu un curent foarte redus de apă, adâncime maximă 2 m, fund nisipos – mâlos. Specii dominante: clean și crap.

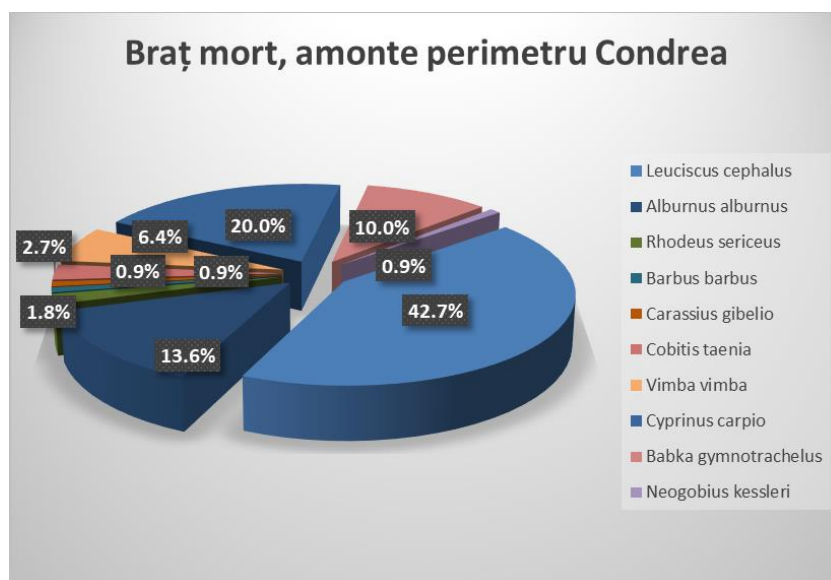

Fig. 43 Stația 10 – Siret, braț mort, amonte perimetru Condrea

- Stația 11 – Siret, aval pod CFR. Pescuit pe malul râului Siret, curent mediu substrat de pietriș. Abundența relativă a speciilor este relativ echilibrată cu dominanța cleanului și a moacei de nămol.

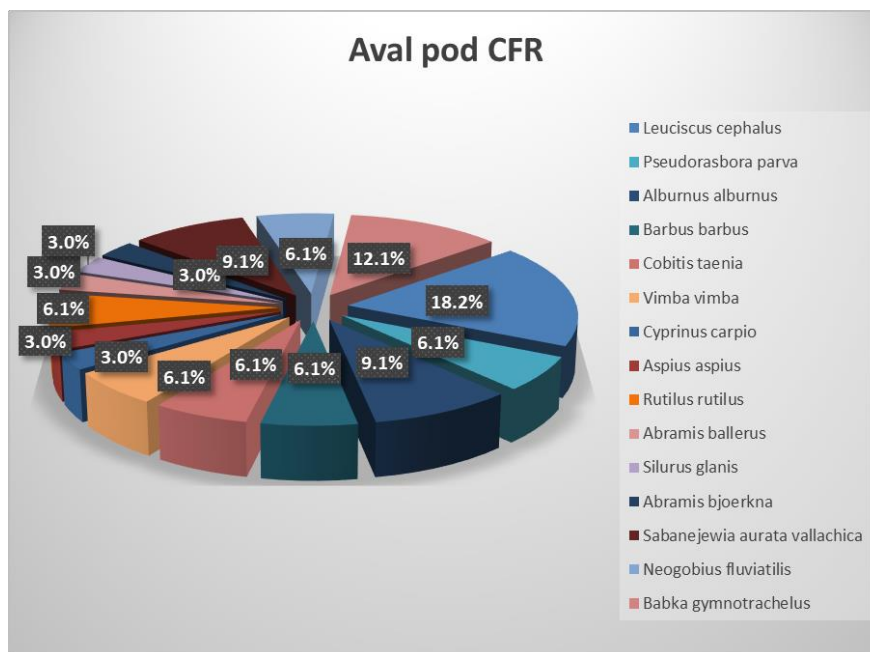

Fig. 44 Stația 11 – Siret, aval pod CFR

- Stația 12 – Siret, amonte confluență râu Bârlad. Zonă cu plaje relativ abrupte și măloase și cu brațe laterale cu apă mică, substrat de pietriș și curs rapid. Abundența relativă a speciilor este echilibrată cu dominanța cleanului și a guvizilor (moaca de nămol și guvidele de baltă).

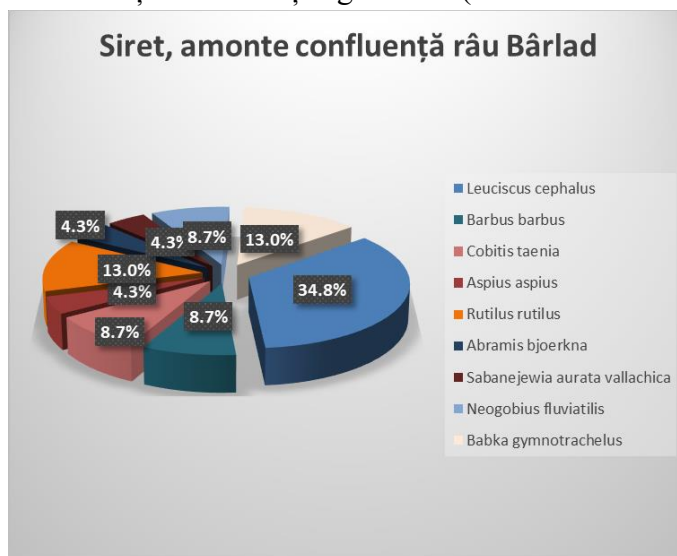

Fig. 45 Stația 12 – Siret, amonte confluență râu Bârlad

3. A treia sesiune (10 – 12 octombrie 2019):

- Stația 13 – Siret Condrea mijlocul perimetrului. Golf nisipos, cu zone de pietriș, curent slab spre mediu. Abundența relativă a speciilor este echilibrată cu dominanța mreței și a moacei de nămol.

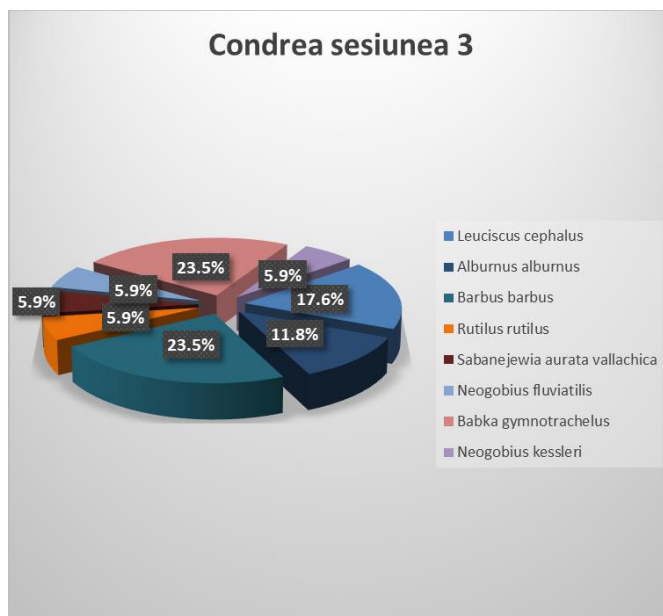

Fig. 46 Stația 13 – Siret, Condrea

Stația 14: bălți inundație perimetru Condrea. Braț mort paralel cu malul înalt ce delimitează perimetrul de interes pentru proiect. Substrat pietros – mâlos, cu adâncimi de până la 1,5 m. Speciile dominante sunt: crapul, carasul, bibanul și moaca de nămol.

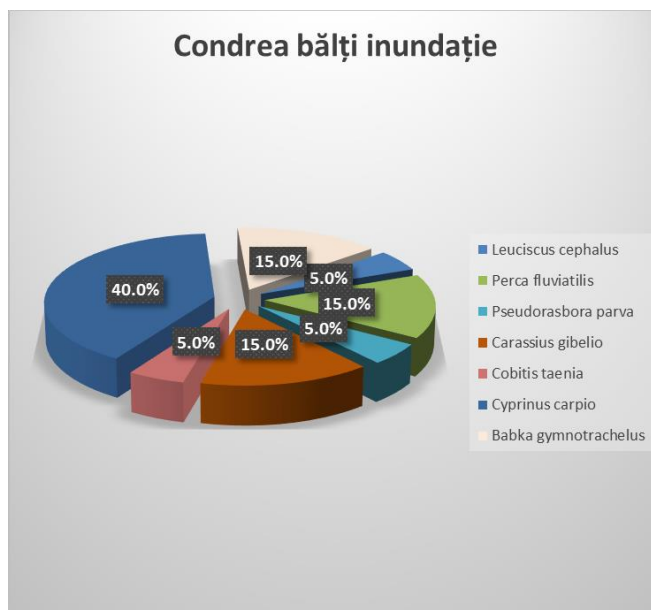

Fig. 47 Stația 14 – bălți inundație, perimetrul Condrea

- Stația 15 – Siret, amonte perimetru Condrea. Brațe laterale, substrat de prundiș, curent mediu al apei. Abundența relativă a speciilor este echilibrată cu dominanța cleanului și moacei de nămol.

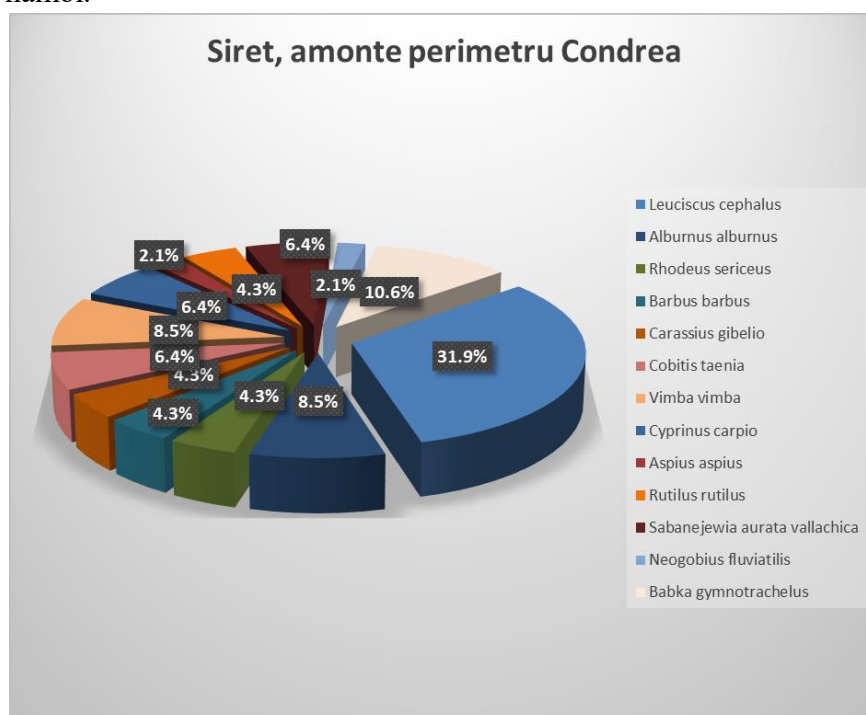

Fig. 48 Stația 15 – Siret, amonte perimetru Condrea

- Stația 16 – Siret, aval perimetru Condrea. Brațe laterale cu apă mică și curs rapid. Abundența relativă a speciilor este echilibrată cu dominanța cleanului, mreiei și zvârlugii.

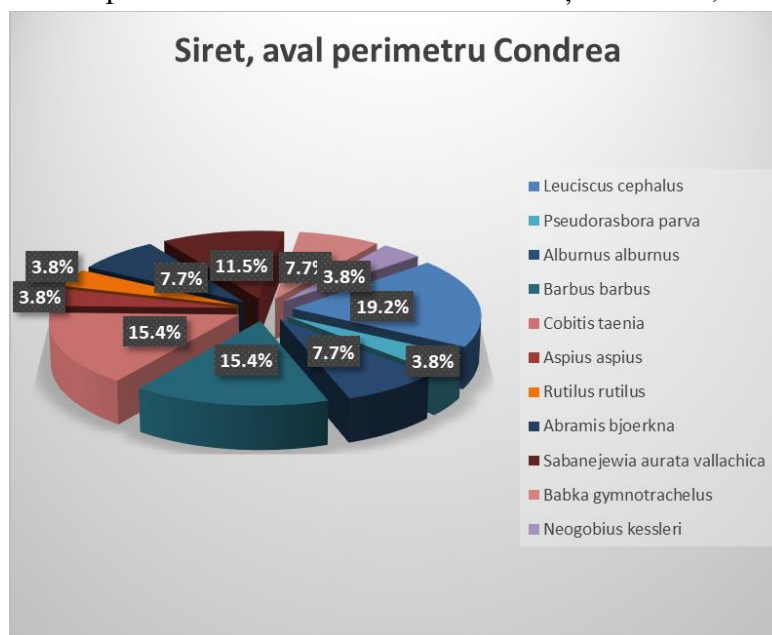

Fig. 49 Stația 16 – Siret, aval perimetru Condrea

Specii de pești din formularul standard:

- *Aspius aspius* (avat) – conform planului de management specia nu a fost identificată în zona de interes a proiectului fiind specificat cu o prezență potențială pe tot cursul râului din zona ariei protejate. Avatul este o specie care trăiește și se reproduce în curentul apei (specie pelagică) astfel că zona de interes a proiectului (malul râului) nu este o zonă favorabilă speciei. **Specia a fost identificată în zona de interes a proiectului**, dar nu în zona malului ci în largul râului (adulți observați atacând cârdurile de obleți la suprafața apei) și în bălți/brațe moarte situat la limita perimetrului și în amonte și aval de acesta (juvenili). Cei 10 juvenili identificați au fost capturați prin pescuit științific în bălți și brațe moarte. Ponderea speciei este redusă în zona de interes a proiectului;
- *Cobitis taenia* (zvârlugă) - conform planului de management specia nu a fost identificată în zona de interes a proiectului fiind specificat cu o prezență potențială pe tot cursul râului din zona ariei protejate. Trăiește în ape lent curgătoare, cu fundul nisipos sau argilos, dar și în ape stătătoare. **Specia a fost identificată în zona de interes a proiectului doar în bălțile de inundație (braț mort) și în zonele din amonte și aval de perimetru.** Specia este reprezentată atât sub forma de juvenili, cât și de adulți. Pe parcursul celor 3 sesiuni de pescuit științific au fost capturate un număr de 41 exemplare din care 10 juvenili și 31 adulți. Specia a fost identificată doar în zonele cu curent redus (pe râu în brațele laterale moarte sau cu un curent foarte redus de apă, precum și în bălțile de inundație. Cea mai numeroasă captură (18

exemplare, juvenili și adulți) s-a realizat în brațul mort din aval de podul de cale ferată, locație situată la câțiva km în amonte de perimetrul de interes al proiectului. Ponderea speciei este redusă în zona de interes a proiectului;

- *Gobio albipinnatus* (Porcușor de nisip) - conform planului de management specia nu a fost identificată în zona de interes a proiectului fiind specificat cu o prezență potențială pe tot cursul râului din zona ariei protejate. Trăiește în ape lent curgătoare, cu fundul nisipos sau argilos, caracteristici care nu se potrivesc cu zona de interes a proiectului. **Specia nu a fost identificată în nici una din stațiile unde s-a realizat pescuit științific;**
- *Gobio kessleri* (porcușor de nisip, porcon) - conform planului de management specia a fost identificată în zona de interes a proiectului. Este reprezentat de cursul mijlociu și superior al râurilor de deal și șes, cu ape repezi, puțin adânci, limpezi și bine oxigenate, cu fund nisipos, argilos, pietros, niciodată în zone nămolose. **Specia nu a fost identificată în nici una din stațiile unde s-a realizat pescuit științific;**
- *Gymnocephalus schraetser* (răspăr) - conform planului de management specia a fost identificată în zona de interes a proiectului. Se întâlnește pe substratul nisipos sau mâlos al râurilor mari, unde curenții sunt moderați. **Specia nu a fost identificată în nici una din stațiile unde s-a realizat pescuit științific în zona de interes a proiectului;**
- *Misgurnus fossilis* (țipar) - conform planului de management specia nu a fost identificată în zona de interes a proiectului fiind specificat cu o prezență potențială pe tot cursul râului din zona ariei protejate. Trăiește în ape lent curgătoare, cu fundul nisipos sau mâlos, caracteristici care nu se potrivesc cu zona de interes a proiectului. **Specia nu a fost identificată în nici una din stațiile unde s-a realizat pescuit științific în zona de interes a proiectului;**
- *Pelecus cultratus* (sabița) - conform planului de management specia a fost identificată în zona de interes a proiectului. Este reprezentat de cursul mijlociu și inferior al râurilor mari de șes, este un pește pelagic, care trăiește în curent. **Specia nu a fost identificată în nici una din stațiile unde s-a realizat pescuit științific în zona de interes a proiectului;**
- *Rhodeus sericeus amarus* (boarță) - conform planului de management specia nu a fost identificată în zona de interes a proiectului fiind specificat cu o prezență potențială pe tot cursul râului din zona ariei protejate. Abundent în apele stătătoare sau calme, cu vegetație densă și substraturi nisipoase - lacuri, canale, râuri lente, unde există populații de scoici, caracteristici care nu se potrivesc cu zona de interes a proiectului. **Specia a fost identificată în zona de interes a proiectului doar în brațul mort aflat la limita perimetrului și în brațul mort din amonte de perimetru.** Au fost capturate un număr de 20 de exemplare, din care 3 juvenili și 17 adulți. Cea mai numeroasă captură (16 exemplare, juvenili și adulți) s-a realizat în brațul mort din aval de podul de cale ferată, locație situată la câțiva km în amonte de perimetrul de interes al proiectului. În perimetrul de interes specia nu va fi afectată deoarece brațul mort din perimetrul Condrea se încadrează în zona pilierului de siguranță unde nu va realiza exploatarea agregatelor minerale;

- Sabanejewia aurata (câra, dunăriță) - conform planului de management specia nu a fost identificată în zona de interes a proiectului fiind specificat cu o prezență potențială pe tot cursul râului din zona ariei protejate. Preferă apele curgătoare a căror facies este format din prundiș amestecat cu nisip și argilă. Un obicei/comportament des întâlnit este acela de a se îngropa în substratul/faciesul ecosistemului acvatic. **Specia a fost identificată în zona de interes a proiectului, precum și în amonte și aval de acesta.** Au fost capturate un număr de 28 de exemplare (7 juvenili și 21 adulți) în 11 stații. Specia este semnalată frecvent în zonă (11 din cele 16 stații), dar numărul de exemplare este relativ redus;
- Zingel streber (fusar) - conform planului de management specia a fost identificată în zona de interes a proiectului. Trăiește în râurile mari de deal și șes, exclusiv în locurile cu curent, în general pe cursul principal, pe fund de pietriș, nisip sau argilă. Este o specie bentonică. **Specia nu a fost identificată în nici una din stațiile unde s-a realizat pescuit științific în zona de interes a proiectului;**
- Zingel zingel (fusar mare, pietrar) - conform planului de management specia a fost identificată în zona de interes a proiectului. Trăiește în râurile mari de deal și șes, exclusiv în locurile cu curent, în general pe cursul principal, pe fund de pietriș, nisip sau argilă. Este o specie bentonică. **Specia nu a fost identificată în nici una din stațiile unde s-a realizat pescuit științific în zona de interes a proiectului;**



Fig. 50 Clean cu urme de atac de vidră



Fig. 51 Instantanee de la inventarierea capturilor

În zona de interes a proiectului și în zonele din amonte și aval de aceasta populația piscicolă este slab reprezentată numeric și mediu diversificată. Cea mai mare abundență calitativă și cantitativă a fost identificată în brațele moarte/bălți de inundație, zone propice pentru reproducerea speciilor stagnofile și de refugiu pentru puietul tuturor speciilor de pești. Trebuie precizat totodată faptul că aceste brațe moarte/bălți pot reprezenta capcane pentru pești, odată cu scăderea nivelului râului ei rămânând prizonieri în aceste bălți. Dacă nivelul scade prea mult (perioade de secetă prelungită) probabilitatea acestora de a supraviețui se reduce

considerabil. Comparativ cu datele planului de management din cele cinci specii de interes conservativ semnalate în zona care include și perimetrul de interes a proiectului nu a fost identificată nici una, fiind identificate, în schimb, alte patru din speciile specificate în formularul standard al ariei protejate.

Din punct de vedere al biocenozei, malurile din amonte și centrul perimetrului de interes sunt reprezentate de albie îngustă, curent puternic, viteză mare de curgere a apei și un număr redus de specii identificate în zona malului. În aval situația se schimbă, apar zone cu nisip și golfuri nisipoase – măloase, cu viteză de curgere variabilă. Aici numărul de specii este ceva mai mare. Cu ocazia pescuitului științific s-a recoltat apă și s-au realizat analize pe teren și în laborator a parametrilor apei din stațiile de pescuit.



Fig. 52 Instantanee de la analizele chimice ale probelor de apă



Fig. 53 Instantanee de la eliberarea în cele mai bune condiții a capturii inventariate

Tabel 32 Rezultatul analizelor de apă în perimetrul de interes Condrea (25 septembrie 2019)

Nr. crt.	Sursa	Cantitate	Unitate de măsură
1	Temperatură apă	18	°C
2	Ph	7.6	
3	KH	7°d	
4	NO2 (nitrit)	0.05	mg/l
5	NO3 (nitrat)	< 0.5	mg/l

6	PO4 (fosfat)	0.02	mg/l
7	Cu	0.12	mg/l
8	Fe	< 0.02	mg/l
9	Oxigen	98% saturație	

Tabel 33. Rezultatul analizelor de apă în perimetrul de interes Condrea (10 octombrie 2019)

Nr. crt.	Sursa	Cantitate	Unitate de măsură
1	Temperatură apă	14	°C
2	Ph	7.7	
3	KH	7°d	
4	NO2 (nitrit)	0.06	mg/l
5	NO3 (nitrat)	< 0.5	mg/l
6	PO4 (fosfat)	0.02	mg/l
7	Cu	0.12	mg/l
8	Fe	0.02	mg/l
9	Oxigen	98% saturație	

Se remarcă un conținut ridicat de cupru, care depășește puțin limitele legale, identificat de asemenea în analizele de calitate ale apei realizate de către AN "Apele Române", în zone limitrofe (stație ANAR acumularea Călimănești). De altfel starea ecologică a acestei zone din Siret este certificată de către AN "Apele Române" ca moderată/medie. Acest nivel crescut de cupru poate proveni, în acest bazin viticol important, din tratarea viilor pe scară largă cu sulfat de cupru (zeamă bordeleză) pentru combaterea manei. Este nevoie de analize extinse pentru a stabili originea acestei poluări, cuprul având, ca orice metal greu, efecte nefaste pe termen lung asupra ecosistemelor acvatice.

Clasa Amphibia - amfibieni:

- *Bombina bombina* – este o specie comună pe tot cursul Siretului mediu și inferior. Planul de management o certifică ca prezentă în toată aria protejată. Specia nu a fost întâlnită în zona de interes a proiectului întrucât habitatul întins de prundiș nu constituie un habitat favorabil speciei întrucât viiturile ar târâ în aval și distruge ponta și larvele incapabile să se salveze. Specia a fost identificată în amonte de zona de interes a proiectului (1-1,5 km) sub forma de exemplare juvenile și adulte (mai 2018 - 2 exemplare – un adult și un juvenil) respectiv adulte (iulie 2018 – 3 exemplare). Exemplarele au fost identificate în imediata vecinătate a albiei, zonă neafectată de proiect. Acestea au fost probabil aduse de viituri din amonte deoarece pe zona de interes a proiectului ele nu sunt prezente deloc în pădure, habitatele forestiere fiind puternic degradate, suprapășunate, fără covor vegetal și insecte cu care acestea s-ar hrăni. În primăvara lui 2019 nu a mai fost identificat nici un exemplar din această specie. În imediata vecinătate a perimetrului de interes pentru proiect ca urmare

a prezenței fermei extensive de cai și vite în pădure, *Bombina bombina* nu are condiții să trăiască. Dat fiind faptul că nu s-a identificat în zona de interes o populație stabilă considerăm că nu există o presiune a proiectului asupra speciei;



Fig. 54 Pelophylax ridibundus

Pelophylax ridibundus (broasca de lac sau de baltă) este foarte frecventă fiind prezentă în toate stadiile de pui, juvenili și adulți. Ea se reproduce frecvent în ochiurile de apă rezultate ca urmare a oscilației nivelului Siretului, dar și în gropile rămase temporar de la exploatarea de agregate minerale. Deoarece ea nu are nevoie de hrană din habitatele forestiere învecinate ci își procură hrana direct stând la pândă pe malul apei, bălților temporare, brațelor moarte, posibilitatea sa de adaptare mărită la condiții schimbătoare și zone de ecoton (maluri) fac posibilă o adaptabilitate și plasticitate ecologică sporită. Celelalte specii de broaște (*Hyla arborea* – brotăcel, Fam. Hylidae, *Pelobates fuscus* – broasca săpătoare brună de pământ, Fam. Pelobatidae) nu sunt deloc întâlnite în această zonă a sitului din aceleași motive ca și *Bombina bombina* pentru că aceste habitate degradate forestiere nu oferă adăpost și hrană necesară pentru stadiile de adult și supraviețuire (habitate devenite improprii și degradate).

Tritoni:

- *Triturus cristatus* - conform planului de management specia nu este prezentă în zona de interes a proiectului. Specia nu a fost identificată în teren în deplasările realizate. Habitatul întins de prundiș, fără vegetație sau de mal abrupt, nu constituie un habitat favorabil speciei, care necesită zone cu vegetație și umezeală. Habitatele forestiere fiind degradate în stadiile de adult nu le oferă posibilități de hrană și adăpost;

Clasa Reptilia – șerpi, șopârle, țestoase:

- *Emys orbicularis* - conform planului de management specia nu este prezentă în zona de interes a proiectului. Specia nu a fost identificată în teren în deplasările realizate. Habitatul întins de prundiș, fără vegetație nu constituie un habitat favorabil speciei, care necesită bălți de dimensiuni mari, lacuri sau brațe moarte cu vegetație pentru camuflare și multe nevertebrate care constituie hrana acesteia;

În zonă au mai fost semnalate și alte specii de reptile: *Lacerta agilis*, *Lacerta viridis*, *Natrix natrix*, *Natrix tessellata*.



Fig. 55 Șarpe de casă mort sufocat în încercarea de a înghiți o broască identificat în aval de zona de interes a proiectului



Fig. 56 Juvenil de *Lacerta viridis*, talia 8 – 9 cm (2019)

Clasa Aves - Păsări:

Păsările deși ar fi trebuit să fie bine reprezentate sunt prezente sporadic, majoritatea speciilor în zbor pe deasupra sitului. În zona de interes ca urmare a degradării habitatelor forestiere (suprapășunat, călcat și bătătorit pământul, distrus covorul erbaceu, ros și tăiat arbuștii și semințișul natural al arborilor – stejari, plopi albi, plopi negri, frasin comun, frasin cu frunza îngustă, păducel, caragană, apariția fenomenului de uscare a vârfurilor arborilor bătrâni, coborârea pânzei freatice sub nivelul rădăcinilor celor mai mari arbori, ruperea malului stâng pe 180 m lățime au dus la degradarea habitatelor forestiere și de ecoton (maluri, liziere) și lipsa hranei păsărilor (semințe, lăstari fragezi, fructe, insecte, limacși, miriapode, amfibieni, reptile, micromamifere – șoareci, chițcani, orbeți, cârțițe, veverițe, pârși).

Speciile din formularul standard al ariei protejate:

- *Alcedo atthis* (pescărel) - conform planului de management specia este prezentă în zona de interes a proiectului (3 x 3 km) cu un efectiv de 1-2 indivizi. Specia nu a fost identificată în perimetrul de interes al proiectului, deși malul înalt este un habitat caracteristic pentru specie. **Specia a fost identificată în 2019 (octombrie) în amonte de podul CFR, la 4 - 5 km de zona de interes sub forma unui singur exemplar;**
- *Ardea purpurea* (stârc roșu) - conform planului de management specia ajunge în zona de interes a proiectului doar ca o prezență ocazională (pasaj), fără a cuibări. Specia nu a fost identificată în teren;
- *Ardeola ralloides* (stârc galben) - conform planului de management specia nu este prezentă în zona de interes a proiectului. Specia nu a fost identificată în teren;
- *Aythya nyroca* (rața roșie) - conform planului de management specia nu este prezentă în zona de interes a proiectului. Specia nu a fost identificată în teren;
- *Chlidonias hybridus* (chirighița cu obraz alb) - conform planului de management specia ajunge în zona de interes a proiectului doar ca o prezență ocazională (pasaj), fără a cuibări. Cuibărește doar în zone de bălți. **Specia a fost identificată în teren doar în 2018;**
- *Chlidonias niger* (chirighița neagră) - conform planului de management specia ajunge în zona de interes a proiectului doar ca o prezență ocazională (pasaj), fără a cuibări. Specia nu a fost identificată în teren;
- *Ciconia ciconia* (barza albă) - conform planului de management un cuib de barză albă a fost identificat vizavi de zona de interes a proiectului, pe malul drept al Siretului, în afara ariei protejate. Specia nu a fost identificată în teren;
- *Circus aeruginosus* (eretele de stof) - conform planului de management specia ajunge în zona de interes a proiectului doar ca o prezență ocazională (pasaj), fără a cuibări. Specia nu a fost identificată în teren;

- *Cygnus cygnus* (lebedă de iarnă) - conform planului de management specia ajunge în zona de interes a proiectului doar ca o prezență ocazională (pasaj), fără a cuibări. Specia nu a fost identificată în teren;
- *Egretta alba* (egreta mare) - conform planului de management specia ajunge în zona de interes a proiectului doar ca o prezență ocazională (pasaj), fără a cuibări. Specia nu a fost identificată în teren;
- *Egretta garzetta* (egreta mică) - conform planului de management specia ajunge în zona de interes a proiectului doar ca o prezență ocazională (pasaj), fără a cuibări. **Specia a fost identificată în teren la câțiva km în aval de perimetrul de interes al proiectului în septembrie 2019;**
- *Gelochelidon nilotica* (pescăriță rătăitoare) - conform planului de management specia nu este prezentă în zona de interes a proiectului. Specia nu a fost identificată în teren;
- *Glareola pratincola* (ciovlica ruginie) - conform planului de management specia nu este prezentă în zona de interes a proiectului. Specia nu a fost identificată în teren;
- *Ixobrychus minutus* (stârcul pitic) - conform planului de management specia ajunge în zona de interes a proiectului doar ca o prezență ocazională (pasaj), fără a cuibări. **Specia a fost identificată în teren, la câțiva km în aval de perimetrul de interes în 2018;**
- *Lanius collurio* (sfrâncioc roșiatic) - conform planului de management specia cuibărește pe toată zona ariei protejate. Specie comună, care are ca habitat caracteristic zonelor agricole deschise, de pășune cu multe tufișuri și mărăcinișuri, habitate diferite de zona de interes a proiectului. Specia nu a fost identificată în teren ca urmare a lipsei arbuștilor în care să cuibărească în zona de interes a proiectului (păducel, porumbar, caragană);
- *Lanius minor* (sfrâncioc cu frunte neagră) – conform planului de management specia ajunge în zona de interes a proiectului doar ca o prezență ocazională (pasaj), fără a cuibări. Are ca habitat caracteristic zonele agricole deschise cu tufișuri și copaci izolați. Specia nu a fost identificată în teren ca urmare a lipsei arbuștilor în care să cuibărească în zona de interes a proiectului (păducel, porumbar, caragană);
- *Larus minutus* (pescărușul mic) - Pescărușul mic este o specie caracteristică zonelor umede reprezentate de lacuri bogate în stuf, mlaștini. conform planului de management specia ajunge în zona de interes a proiectului doar ca o prezență ocazională (pasaj), fără a cuibări. **Specia a fost identificată în teren în pasaj spre Dunăre sau spre lacurile din amonte, în 2018;**
- *Nycticorax nycticorax* (stârcul de noapte) - Este o specie caracteristică zonelor umede reprezentate de lacuri, canale bogate în stuf, mlaștini. Conform planului de management specia ajunge în zona de interes a proiectului doar ca o prezență ocazională (pasaj), fără a cuibări. Specia a fost identificată în teren (un singur exemplar, octombrie 2018) în zonă nefiind prezente sălciile din specia *Salix alba* preferate pentru cuibărit și adăpost;
- *Pelecanus onocrotalus* (pelicanul comun) - conform planului de management specia ajunge în zona de interes a proiectului doar ca o prezență ocazională (pasaj), fără a cuibări.

Specia a fost identificată în teren sub forma unor cârduri care se deplasau în zbor de-a lungul râului spre lacul de acumulare de la Movileni, unde găsesc mai ușor hrană (2018);

- Platalea leucorodia (lopătar) - Lopătarul este o specie caracteristica bălților și lacurilor puțin adânci cu stufărișuri și pâlcuri de copaci. Conform planului de management specia nu este prezentă în zona de interes a proiectului. Specia nu a fost identificată în teren;
- Recurvirostra avosetta (cioc întors) - Conform planului de management specia ajunge în zona de interes a proiectului doar ca o prezență ocazională (pasaj), fără a cuibări. Specia nu a fost identificată în teren deoarece nu există habitate limnice de maluri, specifice doar lacurilor mari, cum sunt probabil cele din amonte;
- Sterna hirundo (chira de baltă) - Chira de balta este caracteristica zonelor umede costiere, dar și lacurilor interioare cu apă dulce. Cuibărește în colonii. Cuibărește în plaur și mici insule de pietriș. Conform planului de management a fost identificată o colonie de reproducere, cu mărimea de 50 – 100 perechi, chiar în amonte de zona de interes a proiectului. **Specia a fost identificată în teren, sub forma unor exemplare izolate în pasaj,** dar colonia de reproducere nu a mai fost evidențiată. Specia preferă habitate limnice mari (bălți și lacuri extinse cu insule pentru cuibărit);
- Anas acuta (rața sulițar) - Pe teritoriul României acesta specie poate fi întâlnită în special în perioada de iarnă și de pasaj, perechile cuibăritoare fiind puține. Conform planului de management specia ajunge în zona de interes a proiectului doar ca o prezență ocazională (pasaj), fără a cuibări. Specia nu a fost identificată în teren;
- Anas clypeata (rața lingurar) - Conform planului de management specia ajunge în zona de interes a proiectului doar ca o prezență ocazională (pasaj), fără a cuibări. Specia nu a fost identificată în teren;
- Anas crecca (rața mică) – Conform planului de management specia ajunge în zona de interes a proiectului doar ca o prezență ocazională (pasaj), fără a cuibări. Specia nu a fost identificată în teren;
- Anas penelope (rața fluierătoare) – Specie migratoare, prezentă la noi doar în perioada de pasaj, iernare. Conform planului de management specia ajunge în zona de interes a proiectului doar ca o prezență ocazională (pasaj), fără a cuibări. Specia nu a fost identificată în teren;
- Anas platyrhynchos (rața mare) – specie frecventă pe tot teritoriul ariei protejate. Conform planului de management specia ajunge în zona de interes a proiectului doar ca o prezență ocazională (pasaj), fără a cuibări. **Specia a fost identificată în teren sub forma unor indivizi izolați aflați în trecere (2018 și 2019);**
- Anas querquedula (rața cârâitoare) - Conform planului de management specia ajunge în zona de interes a proiectului doar ca o prezență ocazională (pasaj), fără a cuibări. **Specia a fost identificată în teren, în aval de zona de interes a proiectului (2019);**

- Anas strepera (rața pestră) - în România, rata pestră poate fi întâlnită în zonele acvatice de joasă altitudine, deschise, cu apă de mică adâncime, stătătoare sau ușor curgătoare. Conform planului de management specia ajunge în zona de interes a proiectului doar ca o prezență ocazională (pasaj), fără a cuibări. Specia nu a fost identificată în teren;
- Aythya ferina (rața cu cap castaniu) - Specia poate fi întâlnită într-o varietate mare de zone umede. Preferă lacurile dulci sau salmastre de cel puțin câteva hectare, cu adâncime de 1,5-2 m cu vegetație submergentă bogată și cu resurse de hrană și înconjurată de zone dense de stuf. Conform planului de management specia ajunge în zona de interes a proiectului doar ca o prezență ocazională (pasaj), fără a cuibări. Specia nu a fost identificată în teren;
- Aythya fuligula (rața moțată) - Specie frecventă în România în perioadele de pasaj și iarnă. Conform planului de management specia ajunge în zona de interes a proiectului doar ca o prezență ocazională (pasaj), fără a cuibări. Specia nu a fost identificată în teren;

Toate speciile de rațe trecute în fișa standard nu au fost găsite și nici nu pot fi găsite ca păsări cuibăritoare și unele nici măcar ca păsări de pasaj, toamna și primăvara, datorită imprintingului realizat de cârurile de rațe din aceste specii de-a lungul Siretului determinat de practicarea vânătorii legale/semilegale și braconaj, exact în perioada de migrație. Ca atare păsările pot fi văzute doar în zbor deasupra sitului și așa neliniștite până ajung la bălțile mari și lacurile din lunca și Delta Dunării. Din păcate acest lucru nu este perceput ca o amenințare majoră în țara noastră, dar păsările din punct de vedere etologic și de siguranță nu staționează în acest habitat din cauza acestui aspect precum și datorită lipsei adăposturilor (habitat reofil al Siretului, cu lățime mică, fără stufăriș, arbuști, arbori de salcie).

- Anser anser (gâsca de vară) - Poate fi găsită în mai multe zone umede, de la mlaștini, lacuri și până la terenuri agricole, pajiști și zone de coastă. Conform planului de management specia ajunge în zona de interes a proiectului doar ca o prezență ocazională (pasaj), fără a cuibări. Specia nu a fost identificată în teren;
- Buteo buteo (șorecar comun) - Poate fi întâlnit într-o varietate de habitate. Are nevoie de copaci sau păduri pentru a cuibări, dar cu acces la zone deschise precum terenurile agricole sau pajiști, pentru a vana. Conform planului de management specia ajunge în zona de interes a proiectului doar ca o prezență ocazională (pasaj), fără a cuibări. **Specia a fost identificată în teren;**
- Chlidonias leucopterus (chirighița cu aripi albe) - Vizitator de vară în toată Europa de est. Cuibărește în mlaștini de apă dulce și pe lacuri. Conform planului de management specia ajunge în zona de interes a proiectului doar ca o prezență ocazională (pasaj), fără a cuibări. Specia nu a fost identificată în teren;
- Cygnus olor (lebedă de vară) - Trăiește în zone cu apă dulce sau sărată: lacuri, iazuri, râuri, ape de coastă, lagune, estuare, mlaștini. Conform planului de management specia ajunge în zona de interes a proiectului doar ca o prezență ocazională (pasaj), fără a cuibări.

Specia a fost identificată în teren ca pereche cuibăritoare cu pui (septembrie 2019), deoarece în amonte și în aval cu 4 – 5 km de zona de interes există multe brațe moarte și confluența cu râul Bârlad, care asigură un aport sporit de hrană și adăposturi (stufăriș pe malul Bârladului, până la confluență);



Fig. 57 Pereche de lebedă de vară cu juvenili identificată la câțiva km în aval de perimetrul de interes

- *Falco tinnunculus* (vânturelul roșu) - nevoie de vegetație joasă, deschisă, pentru a vâna – așa cum sunt zonele din jurul fermelor, pajiștile, parcurile sau lizierele. Conform planului de management specia ajunge în zona de interes a proiectului doar ca o prezență ocazională (pasaj), fără a cuibări. Specia nu a fost identificată în teren;
- *Fulica atra* (lișița) - Trăiește în zone cu ape mici, liniștite, lacuri, iazuri, canale de irigații, baraje de acumulare, mlaștini și balastiere. Conform planului de management specia ajunge în zona de interes a proiectului doar ca o prezență ocazională (pasaj), fără a cuibări. **Specia a fost identificată în teren (octombrie 2019) la circa 4 – 5 km în amonte de zona de interes;**
- *Larus cachinnans* (pescărușul argintiu) - Conform planului de management specia ajunge în zona de interes a proiectului doar ca o prezență ocazională (pasaj), fără a cuibări. Specia nu a fost identificată în teren;
- *Limosa limosa* (sitar de mal) – Habitatele sale caracteristice sunt zonele umede. Conform planului de management specia nu este prezentă în zona de interes a proiectului. Specia nu a fost identificată în teren;
- *Merops apiaster* (prigorie) - trăiește prin malurile lutoase ale unor ape și se hrănește în zbor mai ales cu viespi și cu albine. Cuibărește în România, dar pleacă în sezonul rece. Conform planului de management este trecută ca fiind prezentă/cuibărind pe tot teritoriul ariei protejate. Deși preferă maluri înalte, lutoase, **nu a fost identificată în zona de interes a proiectului, ci mai în amonte sub forma unui cârd mic de 5 – 6 indivizi (iulie 2019).**
- *Phalacrocorax carbo* (cormoranul mare) - Preferă habitatele umede cu întindere mare de apă de unde își procură hrana ce constă din pește de toate dimensiunile, specia fiind

complet ihtiofagă. Cuibărește în sălcete și plopi albi sau negri cu coronament bogat unde își pot amplasa cuiburile de dimensiuni mari. Frecventă pe teritoriul ariei protejate. Planul de management o citează ca fiind prezentă în pasaj/iernat pe tot teritoriul ariei protejate. **Identificată în zona de interes a proiectului doar în trecere spre lacul de acumulare din amonte, atât în 2018 cât și în 2019;**



Fig. 58 Cărd numeros de cormoran mare identificat în zona de interes a proiectului în trecere spre lacul de acumulare de la Movileni, unde găsesc mai ușor hrană

- Podiceps cristatus (corcodelul mare) - Corcodelul mare este o specie parțial migratoare pe teritoriul Europei și Asiei, preferă habitate umede precum lacuri naturale și artificiale, râuri cu ape ușor curgătoare, lagune și chiar golfuri cu deschidere de apă mari. Ca habitate de cuibărit preferă iazurile din cadrul amenajărilor piscicole sau din bălți închise unde nivelul apei este scăzut. Conform planului de management specia nu este prezentă în zona de interes a proiectului. Specia nu a fost identificată în teren;
- Tadorna tadorna (călifar alb) - Specia este întâlnită în zone umede, lacuri artificiale, cariere de nisip și pietriș din albia râurilor și zone costiere. Conform planului de management specia nu este prezentă în zona de interes a proiectului. Specia nu a fost identificată în teren;
- Tringa erythropus (fluierarul negru) – specie de pasaj. Semnalată de planul de management în amonte de zona de interes a proiectului. **Identificată în teren în pasaj (octombrie 2019).**
- Tringa totanus (fluierar cu picioare roșii) - Cuibărește pe pajiști umede, mlaștini și fânețe mlăștinoase, iernând în habitate costiere. Conform planului de management specia ajunge în zona de interes a proiectului doar ca o prezență ocazională (pasaj), fără a cuibări. Specia nu a fost identificată în teren;

- Vanellus vanellus (nagât) - În România păsările cuibăresc frecvent pe lângă regiuni de baltă. Ele preferă regiunile joase, deschise, de câmpie și smârcuri. Conform planului de management specia ajunge în zona de interes a proiectului doar ca o prezență ocazională (pasaj), fără a cuibări. Specia nu a fost identificată în teren;
- Larus ridibundus (pescăruș râzător) - în general, poate fi găsit lângă ape calme, mici, cuibărește lângă mlaștini, iazuri, lacuri și zone uscate din apropierea apelor. Conform planului de management specia ajunge în zona de interes a proiectului doar ca o prezență ocazională (pasaj), fără a cuibări. **Specia a fost identificată în teren atât în 2018 cât și în 2019;**

În imediata vecinătate a zonei de interes a proiectului a fost identificată o colonie de lăstun de mal (Riparia riparia). Datorită eroziunii accentuate a malului cauzată de prezența depozitului de agregate minerale, în ultimii doi ani se remarcă distrugerea accentuată a acestei colonii în timp. Dacă ne raportăm la perioada de acum un deceniu aici existau unele dintre cele mai mari colonii de mal de pe Siret. Acum nu a mai rămas mare lucru. De asemenea se remarcă uscarea parțială a plopilor de pe margine malului înalt ca urmare a eroziunii malurilor ce produce coborârea pânzei freactice.

Alte specii identificate în vizitele pe teren: Dendrocopos syriacus și D. leucotos identificate în număr mic în pădurea de luncă ce mărginește perimetrul de interes al proiectului. De asemenea tot în zona de pădure au fost observate Columba palumbus (porumbelul gulerat) și Columba oenas (porumbelul de scorbură). Dintre răpitoare a fost identificat Buteo buteo (șorecarul comun).

Tabel nr. 34 Specii de păsări identificate în zonă ca urmare a vizitelor în teren

Nr. crt.	Denumirea speciei	Nr. indivizi identificați	Observații
1	Dendrocopos syriacus	2	În pădurea de luncă
2	Dendrocopos leucotos	3	În pădurea de luncă
3	Columba oenas	10	În pădurea de luncă
4	Columba palumbus	16	În pădurea de luncă
5	Chlidonias hybridus	1 – 2	Pereche în zbor de control
6	Ardea cinerea	2	Pe malul de vizavi la câțiva km în aval de perimetrul de interes
7	Egretta garzetta	1	În aval de perimetrul de interes

8	<i>Ixobrychus minutus</i>	1	Pe malul de vizavi la câțiva km în aval de perimetrul de interes
9	<i>Larus minutus</i>	10 - 15	Cârduri în pasaj între Dunăre și lacurile din amonte, alte bălți care oferă hrană
10	<i>Nycticorax nycticorax</i>	3	Exemplare în deplasare spre lacul de acumulare din amonte
11	<i>Pelecanus onocrotalus</i>	30 - 40	Cârd de câteva zeci de exemplare deplasându-se de-a lungul râului spre amonte
12	<i>Sterna hirundo</i>	2 - 3	Exemplare în trecere spre habitatele din amonte care oferă hrană și adăpost
13	<i>Anas platyrhynchos</i>	38	Pe malul opus
14	<i>Anas querquedula</i>	2	Exemplare izolate aflate în pasaj
15	<i>Buteo buteo</i>	2	Exemplare izolate aflate în trecere
16	<i>Cygnus olor</i>	5	O familie cu juvenili, în aval de perimetrul de interes, vizavi de confluența cu râul Bârlad
17	<i>Phalacrocorax carbo</i>	Aproximativ 2000	Cârduri de sute de exemplare în trecere spre locurile de hrănire (lacul de acumulare din amonte)
18	<i>Tringa erythropus</i>	5	Cârd în pasajul de toamnă
19	<i>Larus ridibundus</i>	40	În trecere spre habitatele din amonte de lacuri și bălți
20	<i>Riparia riparia</i>	20 - 30	Colonie în malul înalt din imediata vecinătate a perimetrului de interes
21	<i>Ardea cynerea</i>	2	Pe malul opus la pândă, pe brațe moarte
22	<i>Fulica atra</i>	1	La confluența cu râul Bârlad
23	<i>Merops apiaster</i>	5 - 6	În mal lutos, în amonte de podul CFR și de zona de interes



Fig. 59 Eroziune masivă în malul înalt din imediata vecinătate a zonei de interes a proiectului

Mamifere:

- *Lutra lutra* (vidră) – planul de management certifică prezența vidrei aproape pe tot cursul râului, inclusiv în zona de interes a proiectului. Specia nu a fost identificată în teren în deplasările realizate în cursul anului 2018. Considerăm că zona de prundiș, lipsită de vegetație și cu bălți mici și temporare nu constituie un habitat favorabil pentru vidră. Vidra preferă maluri înalte de pământ sau zone cu multă vegetație pe malul apei, unde își poate construi vizuina. Aceasta este, cel mai adesea, săpată în malurile puternic fixate de rădăcinile arborilor. Vizuinile au de obicei două intrări, una aeriană și una subacvatică. Zonă de prundiș, lipsită complet de vegetație nu este un loc propice pentru adăpostul vidrei. Specia nu a fost identificată nici în ianuarie 2019 când s-au realizat transecte în zona de interes pentru identificarea urmelor în zăpadă;



Fig. 60 În zona de interes a proiectului nu au fost semnalate urme de vidră pe zăpadă (ianuarie 2019)

Specia a fost identificată, sub forma unui singur exemplar, în septembrie 2019 pe parcursul sesiunilor de pescuit științific la câțiva km în aval de zona de interes a proiectului (urme pe teren mâlos, pe malul apei). Specia are un teritoriu larg, fiind în mod potențial prezentă pe tot cursul râului Siret.



Fig. 61 Urme de vidră în pământul de pe malul râului (septembrie 2019)

- *Spermophilus citellus* (popândău) – conform planului de management specia nu este prezentă în zona de interes a proiectului. Specia nu a fost identificată în teren în deplasările realizate. Specia realizează colonii foarte vizibile în zona de stepă, neavând habitat favorabil în zone de prundiș, periodic inundat și nici în zona adiacentă de pădure de luncă;

În afara celor două specii de mamifere din formularul standard au mai fost semnalată în zonă prezența: iepurelui (*Lepus europaeus*), vulpii (*Vulpes vulpes*), mistrețului (*Sus scrofa*), șacalului (*Canis aureus*), șobolanului (*Rattus norvegicus*), chițcan de pădure (*Sorex araneus*) și a șoarecelui de pădure (*Apodemus sylvaticus*), cârțiță (*Talpa europaea*), orbete (*Spalax leucodon*), toate în amonte de perimetrul de interes.



Fig. 62 Urme de șacal (*Canis aureus*) pe malul râului

2.6. Relațiile structurale și funcționale care creează și mențin integritatea ariei naturale protejate de interes comunitar;

Habitatele naturale de interes conservativ descrise în zona de studiu mențin și asigură buna funcționalitate și relațiile dintre populațiile speciilor de flora și fauna. Funcțiile habitatelor și ecologia speciilor au fost descrise în capitolele anterioare.

Integritatea unei arii naturale protejate de interes comunitar se poate asigura, în principal printr-un management eficient care reprezintă elementul cheie pentru atingerea scopului pentru care s-au desemnat ariile protejate, indiferent de sistemul de administrare și chiar de cel de decizie.

Ariile protejate, trebuie gospodărite în așa fel încât să se mențină valorile naturale și chiar cele culturale care există pe teritoriul lor și, în multe cazurilor, chiar să contribuie la o dezvoltare durabilă, armonioasă a zonei, în beneficiul comunităților locale de pe teritoriul lor și din imediata lor vecinătate.

Un management efectiv și eficient al ariei protejate permite prevenirea și chiar stoparea eventualelor efecte negative ce pot apărea ca urmare a numeroaselor presiuni și amenințări posibile.

Managementul unei arii protejate este un proces extrem de complex, întrucât administratorii/custozii trebuie să asigure în cele mai multe cazuri:

- menținerea în stare naturală sau chiar refacerea uneori a habitatelor și speciilor, ceea ce include activități de cercetare științifică și de monitorizarea a habitatelor și speciilor cheie și indicatoare și măsuri de management speciale dacă acest lucru de impune,
- coordonarea tuturor activităților de utilizare a resurselor naturale atunci când aceste resurse sunt importante pentru conservare,
- prevenirea și stoparea activităților cu potențiale efecte negative asupra valorilor naturale și culturale din aria protejată,
- informarea și conștientizarea factorilor interesați și a publicului larg cu privire la importanța conservării biodiversității,
- promovarea unor modele de dezvoltare durabilă, armonioasă, bazată pe utilizarea durabilă a resurselor naturale și prin implicarea – coordonarea tuturor factorilor interesați.
- implicarea comunităților locale în managementul ariilor protejate și asigurarea, pe cât posibil a unor beneficii din prezenta ariei protejate,
- dezvoltarea unui turism durabil, promovarea ecoturismului, și, nu în ultimul rând - informarea și conștientizarea factorilor de decizie locali, regionali și naționali cu privire la importanța asigurării resurselor necesare pentru managementul ariilor protejate și la preluarea modelelor promovate de ariile protejate în planurile de dezvoltare locală și regională.

Un management eficient presupune utilizarea resurselor – umane, financiare, fizice și informaționale – în modul cel mai eficient cu putință pentru realizarea scopului pentru care s-a constituit aria protejată.

Managementul ariilor protejate se face în baza planurilor de management.

Scopul planului de management pentru aria specială de conservare avifaunistică Lunca Siretului Inferior și ariile naturale suprapuse, este de a crea cadrul organizațional optim integrării obiectivelor și activităților necesar a fi realizate pentru menținerea stării de conservare favorabilă și îmbunătățirea

stării de conservare nefavorabile a speciilor pentru care a fost desemnată aria naturală protejată luând în considerare dezvoltarea culturală, socială și economică a comunităților locale.

2.7. Obiectivele de conservare a ariei naturale protejate de interes comunitar, acolo unde au fost stabilite prin planuri de management;

- Conservarea pe termen mediu și lung a speciilor și habitatelor prin aplicarea unui management preventiv orientat spre stoparea pierderii biodiversității.
- Dezvoltarea fundamentată științific a cunoștințelor existente privind speciile și habitatele în ariile natural protejate prin implementarea unui sistem de monitoring.
- Consolidarea activităților de administrare a ariilor naturale protejate și susținerea unui management sustenabil pe termen lung.
- Creșterea gradului de implicare a comunităților prin promovarea unui proces transparent de comunicare, educație ecologică și conștientizare a publicului.
- Promovarea utilizării durabile a resurselor naturale în folosul comunităților; utilizarea durabilă a resurselor naturale.
- Atragerea de venituri pentru comunitate prin turismul durabil și valorificarea sustenabilă a valorilor naturale și culturale.

2.8. Descrierea stării actuale de conservare a ariei naturale protejate de interes comunitar, inclusiv evoluții/schimbări care se pot produce în viitor;

Starea de conservare a sitului ROSCI0071 Lunca Siretului Inferior și al ariilor asociate rezidă din starea de conservare a habitatelor și speciilor din sit.

Tabel 35 Starea de conservare a habitatelor de importanță conservativă, conform planului de management aprobat

Habitatul	Starea de conservare din punct de vedere al	Starea de conservare din punct de vedere al	Starea de conservare din punct de vedere al	Starea globală de conservare
Vegetație forestieră ponto-sarmatică cu stejar pufos	Nefavorabilă-Inadecvată	Nefavorabilă-Inadecvată	Favorabilă	Nefavorabilă-Inadecvată
Pajiști xerice pe substrat calcaros	Nefavorabilă-Inadecvată	Nefavorabilă-Inadecvată	Favorabilă	Nefavorabilă-Inadecvată

Cursuri de apă din zonele de câmpie, până la cele montane, cu vegetație din <i>Ranunculion fluitantis</i> și <i>Callitricho-Batrachion</i>	Nefavorabilă-Inadecvată	Nefavorabilă-Inadecvată	Favorabilă	Nefavorabilă-Inadecvată
Pajiști aluviale din <i>Cnidion dubii</i>	Nefavorabilă-Inadecvată	Nefavorabilă-Inadecvată	Favorabilă	Nefavorabilă-Inadecvată
Păduri ripariene mixte cu <i>Quercus robur</i> , <i>Ulmus laevis</i> , <i>Fraxinus excelsior</i> sau <i>Fraxinus angustifolia</i> , din lungul marilor râuri – <i>Ulmenion minoris</i>	Nefavorabilă-Inadecvată	Nefavorabilă-Inadecvată	Favorabilă	Nefavorabilă-Inadecvată
Râuri cu maluri nămolose cu vegetație de <i>Chenopodion rubri</i> și <i>Bidention</i>	Nefavorabilă-Inadecvată	Nefavorabilă-Inadecvată	Favorabilă	Nefavorabilă-Inadecvată
Zăvoaie cu <i>Salix alba</i> și <i>Populus alba</i>	Nefavorabilă-Inadecvată	Nefavorabilă-Inadecvată	Favorabilă	Nefavorabilă-Inadecvată
Vegetație de silvostepă eurosiberiană cu <i>Quercus spp</i>	Nefavorabilă-Inadecvată	Nefavorabilă-Inadecvată	Favorabilă	Nefavorabilă-Inadecvată
Păduri aluviale cu <i>Alnus glutinosa</i> și <i>Fraxinus excelsior</i> Alno-Padion, Alnion incanae, Salicon albae	Nefavorabilă-Inadecvată	Nefavorabilă-Inadecvată	Favorabilă	Nefavorabilă-Inadecvată

*Perspectivele speciei au fost evaluate în contextul implementării prezentului Plan de management

Tabel 36 Starea de conservare a speciilor de pești de importanță conservativă, conform planului de management aprobat

Specia	Starea de conservare din punct de vedere al populației	Starea de conservare din punct de vedere al habitatului	Starea de conservare din punct de vedere al perspectivelor*	Starea globală de conservare
<i>Aspius aspius</i>	Nefavorabilă-	Nefavorabilă-	Favorabilă	Nefavorabilă-
<i>Cobitis taenia</i>	Nefavorabilă-	Nefavorabilă-	Favorabilă	Nefavorabilă-
<i>Gobio kessleri</i>	Nefavorabilă-	Nefavorabilă-	Favorabilă	Nefavorabilă-
<i>Gobio albipinnatus</i>	Nefavorabilă-	Nefavorabilă-	Favorabilă	Nefavorabilă-
<i>Gymnocephalus schraetser</i>	Nefavorabilă-Inadecvată	Nefavorabilă-Inadecvată	Favorabilă	Nefavorabilă-Inadecvată
<i>Misgurnus fossilis</i>	Nefavorabilă-	Nefavorabilă-	Favorabilă	Nefavorabilă-
<i>Pelecus cultratus</i>	Nefavorabilă-	Nefavorabilă-	Favorabilă	Nefavorabilă-
<i>Rhodeus sericeus amarus</i>	Nefavorabilă-Inadecvată	Nefavorabilă-Inadecvată	Favorabilă	Nefavorabilă-Inadecvată
<i>Sabanejewia aurata</i>	Necunoscută	Nefavorabilă-	Favorabilă	Necunoscută
<i>Zingel streber</i>	Nefavorabilă-	Nefavorabilă-	Favorabilă	Nefavorabilă-
<i>Zingel zingel</i>	Nefavorabilă-	Nefavorabilă-	Favorabilă	Nefavorabilă-

*Perspectivele speciei au fost evaluate în contextul implementării prezentului Plan de management

Tabel 37 Starea de conservare a speciilor de amfibieni și reptile de importanță conservativă, conform planului de management aprobat

Specia	Starea de conservare din punct de	Starea de conservare din punct de	Starea de conservare din punct de	Starea globală de conservare
<i>Emys orbicularis</i>	Nefavorabilă-	Nefavorabilă-	Favorabilă	Nefavorabilă-
<i>Triturus cristatus</i>	Nefavorabilă-	Nefavorabilă-	Favorabilă	Nefavorabilă-
<i>Bombina bombina</i>	Nefavorabilă-	Nefavorabilă-	Favorabilă	Nefavorabilă-
<i>Hyla arborea</i>	Favorabilă	Favorabilă	Favorabilă	Favorabilă
<i>Lacerta viridis</i>	Favorabilă	Favorabilă	Favorabilă	Favorabilă
<i>Lacerta agilis</i>	Favorabilă	Favorabilă	Favorabilă	Favorabilă

*Perspectivele speciei au fost evaluate în contextul implementării prezentului Plan de management

Tabel 38 Starea de conservare a speciilor de nevertebrate de importanță conservativă, conform planului de management aprobat

Specia	Starea de conservare din punct de	Starea de conservare din punct de	Starea de conservare din punct de	Starea globală de conservare
<i>Lucanus cervus</i>	Nefavorabilă-	Nefavorabilă-	Favorabilă	Nefavorabilă-
<i>Erannis ankeraria</i>	Nefavorabilă-	Nefavorabilă-	Favorabilă	Nefavorabilă-
<i>Cerambyx cerdo</i>	Nefavorabilă-	Nefavorabilă-Rea	Favorabilă	Nefavorabilă-
<i>Aeshna viridis</i>	Favorabilă	Favorabilă	Favorabilă	Favorabilă

*Perspectivele speciei au fost evaluate în contextul implementării prezentului Plan de management

Tabel 39 Starea de conservare a speciilor de păsări de importanță conservativă, conform planului de management aprobat

Specia	Cod Natura 2000	Starea de conservare din punct de	Starea de conservare din punct de vedere al habitatului	Starea de conservare din punct de vedere	Starea globală de conservare
<i>Alcedo atthis</i>	A229	Favorabilă	Favorabilă	Favorabilă	Favorabilă
<i>Ardea purpurea</i>	A029	Favorabilă	Nefavorabilă-Inadecvată	Favorabilă	Nefavorabilă - Inadecvată
<i>Ardeola ralloides</i>	A024	Favorabilă	Nefavorabilă-Rea	Favorabilă	Nefavorabilă-Rea
<i>Aythya nyroca</i>	A060	Favorabilă	Nefavorabilă-Inadecvată	Favorabilă	Nefavorabilă - Inadecvată
<i>Chlidonias hybridus</i>	A196	Favorabilă	Nefavorabilă-Inadecvată	Favorabilă	Nefavorabilă - Inadecvată
<i>Chlidonias niger</i>	A197	Favorabilă	Nefavorabilă-Inadecvată	Favorabilă	Nefavorabilă - Inadecvată
<i>Ciconia</i>	A031	Favorabilă	Favorabilă	Favorabilă	Favorabilă
<i>Circus aeruginosus</i>	A081	Favorabilă	Nefavorabilă-Inadecvată	Favorabilă	Nefavorabilă - Inadecvată
<i>Cygnus cygnus</i>	A038	Favorabilă	Favorabilă	Favorabilă	Favorabilă
<i>Egretta alba</i>	A027	Nefavorabilă-rea	Nefavorabilă-Inadecvată	Favorabilă	Nefavorabilă-Rea
<i>Egretta garzetta</i>	A026	Favorabilă	Favorabilă	Favorabilă	Favorabilă
<i>Gelochelidon nilotica</i>	A189	Favorabilă	Favorabilă	Favorabilă	Favorabilă
<i>Glareola pratincola</i>	A135	Favorabilă	Favorabilă	Favorabilă	Favorabilă

<i>Ixobrychus minutus</i>	A022	Favorabilă	Nefavorabilă- Inadecvată	Favorabilă	Nefavorabilă - Inadecvată
<i>Lanius collurio</i>	A338	Favorabilă	Favorabilă	Favorabilă	Favorabilă
<i>Lanius minor</i>	A339	Favorabilă	Nefavorabilă- Inadecvată	Favorabilă	Nefavorabilă - Inadecvată
<i>Larus minutus</i>	A177	Favorabilă	Favorabilă	Favorabilă	Favorabilă
<i>Nycticorax nycticorax</i>	A023	Favorabilă	Nefavorabilă- Inadecvată	Favorabilă	Nefavorabilă - Inadecvată
<i>Pelecanus onocrotalus</i>	A019	Favorabilă	Nefavorabilă- Inadecvată	Nefavorabilă- Inadecvată	Nefavorabilă - Inadecvată
<i>Platalea leucorodia</i>	A034	Nefavorabilă- Rea	Nefavorabilă- Inadecvată	Nefavorabilă- Inadecvată	Nefavorabilă -Rea
<i>Recurvirostra avosetta</i>	A132	Nefavorabilă- Rea	Nefavorabilă- Inadecvată	Nefavorabilă- Inadecvată	Nefavorabilă -Rea
<i>Sterna hirundo</i>	A193	Favorabilă	Nefavorabilă- Inadecvată	Favorabilă	Nefavorabilă - Inadecvată
<i>Anas acuta</i>	A054	Favorabilă	Favorabilă	Favorabilă	Favorabilă
<i>Anas clypeata</i>	A056	Favorabilă	Favorabilă	Favorabilă	Favorabilă
<i>Anas crecca</i>	A052	Favorabilă	Favorabilă	Favorabilă	Favorabilă
<i>Anas penelope</i>	A050	Favorabilă	Favorabilă	Favorabilă	Favorabilă
<i>Anas platyrhynchos</i>	A053	Favorabilă	Favorabilă	Favorabilă	Favorabilă
<i>Anas querquedula</i>	A055	Favorabilă	Nefavorabilă- Inadecvată	Favorabilă	Nefavorabilă - Inadecvată
<i>Anas strepera</i>	A051	Favorabilă	Nefavorabilă- Inadecvată	Favorabilă	Nefavorabilă - Inadecvată
<i>Anser anser</i>	A043	Favorabilă	Nefavorabilă- Inadecvată	Favorabilă	Nefavorabilă - Inadecvată
<i>Aythya ferina</i>	A059	Favorabilă	Nefavorabilă- Inadecvată	Favorabilă	Nefavorabilă - Inadecvată
<i>Aythya fuligula</i>	A061	Favorabilă	Favorabilă	Favorabilă	Favorabilă
<i>Buteo buteo</i>	A087	Favorabilă	Favorabilă	Favorabilă	Favorabilă
<i>Chlidonias leucopterus</i>	A198	Nefavorabilă- Inadecvată	Nefavorabilă- Inadecvată	Favorabilă	Nefavorabilă - Inadecvată
<i>Cygnus olor</i>	A036	Favorabilă	Favorabilă	Favorabilă	Favorabilă

<i>Falco tinnunculus</i>	A096	Favorabilă	Favorabilă	Favorabilă	Favorabilă
<i>Fulica atra</i>	A125	Favorabilă	Favorabilă	Favorabilă	Favorabilă
<i>Larus cachinnans</i>	A459	Favorabilă	Favorabilă	Favorabilă	Favorabilă
<i>Limosa limosa</i>	A156	Favorabilă	Favorabilă	Favorabilă	Favorabilă
<i>Merops apiaster</i>	A230	Favorabilă	Favorabilă	Favorabilă	Favorabilă
<i>Phalacrocorax carbo</i>	A017	Favorabilă	Favorabilă	Favorabilă	Favorabilă
<i>Podiceps cristatus</i>	A005	Favorabilă	Nefavorabilă- Inadecvată	Favorabilă	Nefavorabilă - Inadecvată
<i>Tadorna tadorna</i>	A048	Nefavorabilă- Rea	Nefavorabilă- Inadecvată	Nefavorabilă- Inadecvată	Nefavorabilă -Rea
<i>Tringa erythropus</i>	A161	Nefavorabilă- Rea	Favorabilă	Nefavorabilă- Inadecvată	Nefavorabilă -Rea
<i>Tringa totanus</i>	A162	Nefavorabilă- Rea	Favorabilă	Nefavorabilă- Inadecvată	Nefavorabilă -Rea
<i>Vanellus vanellus</i>	A142	Favorabilă	Favorabilă	Favorabilă	Favorabilă
<i>Larus ridibundus</i>	A179	Favorabilă	Favorabilă	Favorabilă	Favorabilă
<i>Asio otus</i>	A221	Favorabilă	Favorabilă	Favorabilă	Favorabilă
<i>Carduelis carduelis</i>	A364	Favorabilă	Favorabilă	Favorabilă	Favorabilă
<i>Coracias garrulus</i>	A231	Favorabilă	Favorabilă	Favorabilă	Favorabilă
<i>Dendrocopos major</i>	A237	Favorabilă	Favorabilă	Favorabilă	Favorabilă
<i>Parus major</i>	A330	Favorabilă	Favorabilă	Favorabilă	Favorabilă
<i>Picus canus</i>	A234	Favorabilă	Favorabilă	Favorabilă	Favorabilă

*Perspectivele speciei au fost evaluate în contextul implementării prezentului Plan de management

**Evaluarea stării de conservare nu a fost realizată și nu se justifică pentru speciile a căror prezență nu este posibilă datorită condițiilor de habitat existente la nivelul ariei naturale protejate respective

După cum se poate observa starea generală de conservare a habitatelor este nefavorabilă/inadecvată, iar cea a speciilor este:

- În general nefavorabilă pentru nevertebrate;
- În general nefavorabilă pentru jumătate din speciile de amfibieni și reptile;
- Nefavorabilă pentru speciile de mamifere;
- Nefavorabilă pentru speciile de pești;
- În general favorabilă pentru speciile de păsări;

2.9. Alte informații relevante privind conservarea ariei naturale protejate de interes comunitar, inclusiv posibile schimbări în evoluția naturală a ariei naturale protejate de interes comunitar;

Se remarcă pe zona de interes a proiectului modificări permanente și ample ale albiei de curgere a râului Siret, ca urmare a realizării unor apărări de mal, fără luarea în considerare a efectelor pe termen mediu și lung. Astfel se modifică drastic și chiar dispar habitate de interes conservativ sau habitate de hrănire sau reproducere pentru speciile de interes conservativ. Deja în zona de interes a proiectului se observă în acest sens modificări drastice, comparativ cu perioada de realizare a planului de management aprobat (2013 – 2015).

2.10. Alte aspecte relevante pentru aria naturală protejată de interes comunitar

Este necesară delimitarea în teren a limitei ariei naturală protejată, semnalizarea acesteia, alături de semnalizarea zonării interne a sitului. Atât populația locală cât și vizitatorii acestui sit trebuie informați prin panouri amplasate în zonele cu trafic intens, asupra existenței sitului, a valorilor naturale conservate și a regulilor care trebuie respectate pentru vizitarea acestor zone. În imediata vecinătate a zonei de interes a proiectului am observat, repetat, tăieri de vegetație lemnoasă, în interiorul ariei și chiar depozitarea la fața locului a lemnului de foc în vederea transportării ulterioare. De asemenea în zona adiacentă perimetrului de interes pentru proiect, în interiorul ariei protejate există spații vaste, pe malul râului, îngrădite cu gard electric doar pe marginea drumului, unde se cresc vite și cai și chiar un grajd în pădure, fără respectarea legislației de mediu și nici a celei silvice, imediat în aval de zona de interes. Această fermă afectează inevitabil biodiversitatea vegetală, în special subarboretul, datorită pășunatului permanent, precum și cea animală, cu precădere amfibieni. Aceste animale au acces nelimitat pe malul râului, inclusiv în zona de interes a proiectului.



Fig. 63 Gard electric în interiorul ariei protejate unde se cresc pe suprafețe întinse, în sistem extensiv vite și cai care au acces nelimitat pe malul râului

Se remarcă și presiunea vânătorii (braconajului), probabil la păsări de apă (rațe).



Fig. 64 Tub de proiectil cu alice folosit probabil la vânătoare (braconajul) la păsări de apă, identificat imediat în amonte de zona de interes a proiectului

Pe toată perioada derulării studiului (mai 2018 – octombrie 2019) s-a observat exploatarea agregatelor minerale direct din albie cu draglina de către agentul economic S.C. VINROM MAR S.R.L. Focșani în aval de perimetrul proiectului.

2.11. Metodele utilizate pentru culegerea informațiilor privind speciile și habitatele de interes comunitar

Acest Studiu de Evaluare Adecvată a fost realizat conform metodologiei indicată în OM 19/2010 pentru aprobarea Ghidului metodologic privind evaluarea adecvată a efectelor potențiale ale planurilor sau proiectelor asupra ariilor naturale protejate de interes comunitar.

Prezentul Studiu de Evaluare Adecvată a fost solicitat în cadrul procedurii de emitere a Avizului de mediu derulată de către Agenția pentru Protecția Mediului Galați.

Pentru efectuarea acestui studiu au fost utilizate informații referitoare la amplasamentul propus al proiectului supus analizei și la zonele învecinate care ar putea fi afectate de implementarea acestuia. În acest scop a fost studiat proiectul investiției, au fost consultate documente puse la dispoziție de firma implicată în realizarea proiectării, au fost făcute cercetări bibliografice care au constatat în analiza informațiilor colectate din documente (date referitoare la starea trecută și actuală, planuri de situație, plan de management al ariilor protejate) și consultări cu factorii locali.

Informațiile referitoare la caracteristicile ecosistemelor, a reliefului și alte aspecte specifice zonei amplasamentului proiectului supus analizei au fost însușite cu ocazia efectuării mai multor deplasări în teren – în perioada mai 2018-octombrie 2019.

Întocmirea Studiului de Evaluare Adecvată prezent a inclus două etape: etapa de birou și etapa de teren.

- Etapa de birou a inclus studierea documentelor referitoare la proiect primite de la beneficiari, stabilirea perimetrului acestuia pe hârti, studiul materialelor referitoare la siturile Natura 2000 care se suprapun peste zona proiectului, studiul unui complex material bibliografic și elaborarea studiului propriu-zis.
- Etapa de teren a presupus localizarea în teren cu GPS-ul a perimetrelor proiectului propus, efectuarea de fotografii relevante și studii referitoare la prezența habitatelor și a speciilor, utilizând metodologii specifice fiecărui grup taxonomic.

Perioada de colectare a datelor

Alegerea perioadei optime pentru colectarea datelor pe teren a trebuit să țină cont de obiectivele propuse, de atributele și variabilele ce au trebuit măsurate. Pentru fiecare grup sistematic în parte, organizarea în timp a deplasărilor în teren a fost diferită, fiind prezentată în cele de mai jos, alături de metodologia utilizată.

Pentru evaluarea habitatelor, a vegetației și a speciilor de plante, s-au fost efectuate deplasări în perioada de primăvara și vara a anului 2018 și 2019.

Perioada de monitorizare: 2018 - 2019.

Frecvența deplasărilor: în lunile mai 2018 – octombrie 2019, o dată la două luni în 2018, de 4 ori în 2019.

Specii vegetale/habitate

Cercetările din teren vor îmbrăca mai multe forme succesive, și anume:

- preliminarii – cu caracter de recunoaștere pe itinerar, servind la identificarea trăsăturilor generale ale covorului vegetal
- detaliate – de analiză amănunțită a diversității taxonomice, cenologice și ecologice a speciilor și a condițiilor ecologice;
- staționare – de cercetare detaliată, periodică, un timp îndelungat a unei suprafețe mai restrânse de teren (ploturi);
- succesive – de investigare consecutivă (repetată) a unor habitate la anumite intervale de timp (sezonier).

Se vor derula următoarele activități de teren:

- Se va face o delimitare clară a teritoriului vizat a fi investigat - localizare (administrativă, geografică - coordonate, geologică, detalii relief etc.), cu stabilirea transectelor ce urmează a fi parcurse, astfel încât acestea să traverseze în mod egal toate formațiunile de vegetație, majoritatea

habitatelor specifice și principalele zone în care influența zoo-antropogenă este evidentă. Distanțele dintre transecte vor fi stabilite în funcție de scara hârții, gradul de variație a covorului vegetal, dimensiunea și diversitatea activităților economice poluante.

- Analiza taxonomică - identificarea speciilor.
- Date ecologice (caracterul ecologic, acoperirea, stratificarea vegetației, dinamica ei, număr de specii pe metru pătrat, durata perioadei de vegetație, activități antropice în sit - turism, construcții, etc.).

Perioada de monitorizare: mai 2018 - iulie 2019.

Frecvența deplasărilor: șapte deplasări în teren, în perioada mai 2018 - iulie 2019

Specii de nevertebrate

Pentru nevertebrate observațiile s-au făcut prin observații directe ale speciilor de nevertebrate, precum și prin colectare cu fileul entomologic.

Perioada de monitorizare: mai 2018 - iulie 2019.

Frecvența deplasărilor: șase deplasări în teren, în perioada mai 2018 - iulie 2019

Ihtiofauna

Peștii au fost studiați inițial prin pescuit sportiv și chestionarea localnicilor, ulterior prin pescuit științific electric, conform Autorizației de pescuit științific nr. 20/09.09.2019, emisă de către ANPA, a Ordinului nr. 894/2019 emis de ministrul mediului privind aprobarea derogării pentru unele specii de pești și a autorizație de capturare animale sălbatice nr. 7/18.09.2019 emisă de către APM Galați.

Pentru monitorizarea peștilor de importanță comunitară din zona de interes s-au stabilit stații reprezentative pentru prelevarea materialului biologic. Aceste stații au fost amplasate atât în aval cât și în amonte, pentru a se acoperi toata gama de preferințe ecologice a speciilor de pești din zonă.

Principala metodă nedistructivă folosită pentru prelevarea materialului biologic este capturarea peștilor cu aparatul de pescuit electric. Aparatul de electronarcoză emite un curent slab ce amețește peștii pentru o scurtă perioadă de timp pentru a putea fi prinși și măsurati, astfel încât aceștia să revină în mediul natural cât mai repede.

Pentru acest tip de activități sunt necesari 2-4 oameni care vor desfășura același tip de activități după cum urmează:

- Pescuit cu aparate de pescuit electric cu baterie, cu curenți electrici de 1-5 kW care sunt aparate de dimensiuni medii, portabile sau fixe, evaluarea făcându-se pe lungimi de 100m sau mai mult. În spatele operatorului cu aparatul de pescuit electric sunt 1-3 operatori cu minciog, pentru ca toți peștii narcotizați cu aparat de pescuit electric, să poată fi capturați. Peștii colectați se păstrează în vase cu apă până la realizarea activităților de inventariere, determinare a speciilor, completarea fișelor biologice ihtiologice.

De asemenea, se ia în calcul și influența factorilor abiotici (naturali și antropici), ce vor putea fi observați, asupra speciilor de pești urmărite.

Aceste activități se realizează cu viteză mare, în așa fel încât peștii să nu fie stresați, iar după efectuarea măsurătorilor se eliberează înapoi în habitatul acvatic lacustru. În funcție de speciile căutate și de caracteristicile biotice și abiotice se vor stabili una sau mai multe stații de colectare.

De asemenea, se iau în calcul și influența factorilor abiotici (naturali și antropici), ce vor putea fi observați, asupra speciilor de pești urmărite.

Stațiile de colectare alese se materializează pe hartă cu datele GPS.

Totodată s-a realizat un interogatoriu (chestionar cu date de captură) al pescarilor sportivi, pentru determinarea prezenței unor specii mai rare sau capturate accidental în zonă.

Prelucrarea și eșantionarea materialului ihtiologic

Pe baza datelor colectate și inventariate considerate date primare de teren se determină diversitatea ihtiofaunistică pe specii.

Perioada de monitorizare: mai 2018 - octombrie 2019.

Frecvența deplasărilor: șase deplasări în teren, în perioada mai 2018 - octombrie 2019

Herpetofauna (amfibienii, reptilele) au fost studiate prin cercetarea directă pe transect. În cazul amfibienilor, care în perioada de reproducere populează habitate acvatice, capturarea s-a făcut utilizând fileul cu ramă metalică rotundă și cu braț telescopic. Reptilele au fost capturate de cele mai multe ori cu mâna. Transectele sunt metode standard folosite pentru inventarierea herpetofaunistică, foarte utilizate în aceste studii, deoarece au un impact scăzut asupra acestor animale și funcționează într-o varietate de habitate, atât în ecosistemele terestre, cât și în cele acvatice. S-au identificat și habitatele de pe transect, raportate la cerințele diferitelor specii de interes comunitar incluse în Directiva Habitare, anexa II. În unele cazuri, identificarea speciei s-a făcut pe baza semnelor particulare sau a urmelor lăsate.

Perioada de monitorizare: mai 2018 - octombrie 2019.

Frecvența deplasărilor: de șase ori, în perioada mai 2018 - octombrie 2019

Specii de mamifere

Pentru speciile de mamifere a fost utilizată metoda transectelor și a observațiilor libere în teren.

Perioada de monitorizare: mai 2018 - octombrie 2019.

Frecvența deplasărilor: de șapte ori.

Pentru prognozarea impactului în raport cu obiectivele de conservare ale ariilor protejate cu care există suprapuneri, au fost aplicate metode standardizate de studiu, ce au avut ca obiectiv atât identificarea speciilor și habitatelor în raport cu locația / habitatul și proiectul în sine, cât și a populațiilor / abundenței acestora pentru cele unde era necesar a se realiza și în cazurile unde acest aspect a putut fi tratat.

Pentru toate speciile de animale de interes comunitar, identificarea habitatelor caracteristice acestora pe traseul propus, a reprezentat o modalitate de bază privind prezenta potențială a lor în teren.

Specii de păsări

Investigarea avifaunei dintr-o arie determinată trebuie făcută în toate anotimpurile, pentru surprinderea schimbărilor calitative și cantitative din cadrul comunității.

În numeroase studii, cum ar fi cele din păduri, unde vizibilitatea este redusă, în perioada de vegetație, observarea exemplarelor este realizată atât direct cât și auz auditiv. Ținând cont că în perioada de cuibărit la multe specii masculii scot sunete și manifestă activ comportamentul de teritorialitate, fiind astfel foarte ușor de detectat, se recomandă creșterea frecvenței realizării observațiilor în această perioadă, pentru obținere a unor date cât mai veridice asupra speciilor de păsări analizate.

Cele mai frecvent utilizate metode de analiză a avifaunei cu activitate diurnă se bazează pe studii efectuate în puncte fixe și pe transect. Prima metodă presupune deplasarea la un anumit loc, ales anterior și vizitat periodic, de unde se efectuează observații asupra păsărilor un timp determinat de timp după care se trece la un alt punct. Evident, rețeaua de puncte este întotdeauna aceeași în cadrul investigațiilor și perioada de timp este constantă.

Numărul punctelor și distanțele dintre acestea în cazul studiilor efectuate în puncte fixe se aleg funcție de heterogenitatea habitatului, de dimensiunea ariei investigate precum și de tipul speciei. Distanțele minime dintre puncte sunt de circa 200 - 250 m în păduri și 350 - 400 m în spații deschise, dar după efectuarea unui studiu pilot. În fiecare punct se identifică și numără toți indivizii într-un interval de timp determinat (de regulă 5 - 10 minute). Se înregistrează toate exemplarele dintr-un cerc care are ca centru observatorul (punctul fix) și rază dimensionată în funcție de condițiile de vizibilitate (50 m

în pădure, 300 m în câmp deschis), urmând ca numărul exemplarelor fiecărei specii să se raporteze la aria cercului.

Această metodă permite un timp suficient pentru identificarea și detectarea speciilor care de obicei, stau ascunse sau se găsesc în frunzișul arborilor.

În cazul păsărilor de talie mare (berze, răpitoare), care folosesc coloane de aer cald pentru a se înălța, după care se deplasează cu zbor planat, evaluarea populațiilor se poate face aplicând metoda evaluării directe din puncte de observare elevate.

Observatorii stau pe o înălțime (culme de deal) de unde au o vedere bună asupra ariei cercetate, fiind dotați cu aparatură potrivită (binocluri etc). Se recomandă efectuarea concomitentă a observațiilor asupra acelorași arii de pe culmi diferite, astfel încât, observațiile fiecăruia dintre cei implicați în analiză să poată fi comparate.

Beneficiul acestei metode constă în faptul că depunând un efort relativ mic se poate stabili eficient populația de păsări cu zbor planat de pe o arie relativ mare, pentru că permite evaluarea numărului de perechi, teritoriile de cuibărit și hrănire.

Pe parcursul monitorizării speciilor de păsări trebuie avute în vedere acele „hot-spoturi” care au tendință prin definiție să găzduiască o diversitate de specii mai ridicată cum ar fi lizierele de păduri, în deosebi acelea care se află la marginea cursului râului, cât și zonele umede adiacente barajului actual.

Prin metoda traseelor terenul este mai repede acoperit, sunt mai puține șanse de a înregistra de două ori aceeași pasăre, ceea ce reprezintă avantaje în studiul speciilor mai mobile și evidente, care prezintă în general densități mai mici și ocupă terenuri mai omogene.

Poziționarea transectului se face evitându-se zonele de ecoton, în cazul ariilor heterogene trebuind să respecte principiile eșantionării proporționale. Lungimea este condiționată de dimensiunea și tipul habitatului investigat, relieful, heterogenitatea și dificultatea de parcurgere a terenului. Ferry și Frochot (1970) recomandă trasee rectilinii de lungime cunoscută, cuprinse în general între 500 și 1000 m.

În afară de numărarea efectivă a indivizilor, metoda aceasta permite multe alte achiziții de date. De exemplu, la populații relativ mici, izolate și cu indivizi evidenți, se poate evalua efectivul real. În alte studii permite evaluarea abundenței relative, rezultând o imagine a structurii comunității.

Se pot afla prin aceasta metoda structura pe sexe a populațiilor, structura pe vârste, aspecte ale comportamentului, ca: teritorialitatea, curtea, socializarea etc.

Perioada de monitorizare: mai 2018 – octombrie 2019.

S-au realizat 7 sesiune de observații în teren în lunile: mai, iulie, octombrie 2018, respectiv ianuarie, aprilie, septembrie și octombrie 2019.

Observația s-a realizat prin transecte pe drumul de acces între stația de sortare și zona de exploatare, de-a lungul zonei de exploatare și pe malul râului în aval de aceasta.

Materiale utilizate: binoclu Nikon Monarch 10x42, aparat GPS marca Garmin Etrex.

Au fost realizate deplasări în perioada mai 2018 – octombrie 2019 cu realizarea de transecte de-a lungul zonei de interes a proiectului, respectiv în amonte și aval de aceasta.

3. Identificarea și evaluarea impactului

Pentru identificarea și evaluarea semnificației impactului proiectului ”**Exploatare a agregatelor minerale din perimetrul Condrea aval, curs de apă Râu Siret, în vederea decolmatării albiei**”, efectul semnificativ va fi evaluat și apoi interpretat în raport cu obiectivele de conservare ale siturilor ROSPA0071 Lunca Siretului Inferior și ROSCI0162 Lunca Siretului Inferior, integritatea acestor situri și coerența rețelei Natura 2000.

Pentru identificarea și evaluarea tipurilor de impact se va lua în considerație intensitatea, extinderea și durata activităților generatoare de impact, pentru fiecare etapă de implementare a proiectului; pentru identificarea tuturor efectelor posibile care vor fi exercitate vor fi analizate toate activitățile specifice proiectului supus analizei, pe baza relației activitate – efect/impact potențial exercitat; pentru identificarea și evaluarea impactului ecologic, în analiză se va lua în considerație:

- scara (perioada) de timp: impactul pe termen scurt (0-2 ani), mediu (3-5 ani) și lung (peste 5 ani);
- aria analizată: zona de exploatare și zonele învecinate, în funcție de probabilitatea producerii impactului, mai ales în cazul impactului cumulat;
- efectul exercitat: impact direct și indirect, reversibil și ireversibil, semnificativ și nesemnificativ.

În analiza impactului asupra valorii și funcțiilor habitatelor speciilor de interes conservativ se vor lua în considerație următoarele aspecte: fragmentarea habitatelor, simplificarea habitatelor, degradarea habitatelor, distrugerea habitatelor și pierderea / reducerea arealului habitatelor.

Natura impactului depinde de tipul și numărul de amenințări, presiuni antropice, care generează un stres cumulat exercitat de fiecare activitate asupra habitatului. Pot fi factori stresanți și următoarele procese: decopertarea, deshidratarea și inundarea, acidificarea, salinizarea, încălzirea termică, contaminarea cu toxine, perturbarea fonică, introducerea de noi specii, etc.

Acești factori stresanți / procese pot avea următoarele efecte asupra habitatelor: mortalitatea directă asupra speciilor native, stresul fiziologic și diminuarea funcției reproductive, întreruperea comportamentului și activităților normale, modificarea interacțiunii între specii și invazia speciilor alohtone.

Fragmentarea habitatelor poate avea ca rezultat distrugerea unor porțiuni a habitatelor, alte porțiuni rămânând intacte. Consecințele fragmentării habitatelor pot include următoarele aspecte: amplificarea izolării și mortalității speciilor stenobionte extreme care depind exclusiv de un habitat, extincția speciilor ce au nevoie de areal mare pentru supraviețuire și reproducere, diminuarea diversității genetice a speciilor rare, creșterea abundenței speciilor ruderale, euribionte, etc.

Simplificarea habitatelor presupune dispariția din componența ecosistemului a unor componente sau care au fost făcute de neutilizat prin acțiunea antropică sau naturală. Un alt caz de simplificare este alterarea structurii verticale a habitatelor care are ca efect reducerea diversității speciilor, știut fiind faptul că diversitatea structurală a habitatelor oferă mai multe microhabitate și permite interacțiuni mult mai complexe între specii.

Degradarea habitatelor presupune și fragmentarea sau simplificarea structurii lor, dar în mod specific se referă la înrăutățirea stării de sănătate sau diminuarea integrității ecologice a acestora. Contaminarea cu substanțe chimice rezultate din aerul sau apa poluată constituie o cauză semnificativă a degradării habitatelor, precum și îmbogățirea sau sărăcirea în nutrienți. În afară de degradarea chimică, importantă este și degradarea fizică, cum este cazul solurilor, degradate prin eroziune și compactare ceea ce duce la creșterea turbidității, a depunerilor de sedimente. Apele subterane au o contribuție deosebit de importantă în menținerea integrității ecosistemelor și pot fi degradate de activități care duc la coborârea straturilor acvifere. Invazia speciilor alohtone poate duce la o degradare severă a sistemelor naturale prin modificarea interacțiunilor din cadrul acestora.

Mai puțin vizibil dar la fel de important privind riscul modificării habitatelor, la toate nivelurile, este fenomenul de schimbare climatică - efectul schimbărilor climatice conducând la creșterea temperaturilor și a expunerii la radiația UV-B, la variații extreme de temperatura și la creșterea cantității de precipitații într-un termen scurt (inundații) urmata de perioada mai lungi de seceta, seceta profunda conducând la aridizare și deșertificare.

Distrugerea habitatelor. Dintre activitățile care pot conduce la distrugerea habitatelor, cea mai cunoscută este decopertarea pentru construirea căilor de acces temporare, decopertare care, în funcție de particularitățile fiecărui habitat, poate duce la dispariția vegetației arboricole, arbustive, ierboase, situație în care valorile habitatelor nu sunt doar modificate temporar ci chiar distruse. În cadrul prezentului proiect nu sunt propuse activități de decopertare pentru construirea de cai de acces – cu excepția bretelei de legătura cu drumul de acces – bretea care nu este situată în zona cu vegetație prezenta, ci în zona de prundiș fără vegetație.

Pierderea / reducerea arealului habitatelor. Cea mai frecventă situație de pierdere / reducere a arealului este ocuparea unor suprafețe de pe teritoriul habitatelor cu construcții sau căi de acces permanente, deci schimbarea categoriei de folosință permanentă. Impactul potențial al proiectelor asupra habitatelor depinde de caracteristicile proiectelor și de vulnerabilitatea habitatelor, precum și de contribuția impactelor cumulative și interactive. Sensibilitatea habitatelor este dată de rezistența acestora la schimbări (capacitatea de a rezista degradărilor) și de vitalitatea lor (capacitatea de a restabili condițiile originale).

Habitatele rezistente sunt caracterizate de soluri stabile, fertile, cu mișcări moderate ale apei și regimuri climatice moderate, lanțuri trofice funcționale și diverse, cu specii adaptate la stres. Habitatetele care opun cea mai mare rezistență sunt cele situate din punct de vedere topografic la altitudini mici sau cele situate în proximitatea unor habitate din care lipsesc componentele de stres și presiunea antropică, care conțin specii cu mobilitate și capacitate de colonizare mare.

Caracteristicile vulnerabilității habitatelor (a agentului de stress față de care acestea sunt vulnerabile) sunt: inconsecvența managementului, oligotrofia (alterarea ciclurilor trofice prin extragerea de materie organică), invazia unor specii, izolarea, scăderea suprafețelor (creșterea efectului de margine), proximitatea față de zonele locuite.

În analiza impactului asupra speciilor țintă se va lua în considerație faptul că acestea sunt de obicei mult mai vulnerabile față de impactul antropic atunci când au efective populaționale reduse, distribuție geografică restrânsă, cerințe spațiale extinse, specializare înaltă, intoleranță mare față de agenții disturbatori, dimensiuni crescute, rată reproductivă redusă. Pentru speciile de faună se va lua în considerație și efectul de barieră. În funcție de natura, intensitatea, întinderea, durata impactului și cerințele fiecărei specii în parte față de condițiile de habitat, efectele asupra speciilor de faună pot fi foarte diferite: tolerarea vecinătății activităților antropice, părăsirea temporară sau definitivă a zonei de impact și ocuparea unor spații, denaturarea comportamentului, diminuarea funcției reproductive ca urmare a stresului fiziologic, modificarea interacțiunii dintre specii și invazia speciilor alohtone, mortalitate.

Pentru evaluarea semnificației impactului pentru **”Exploatare a agregatelor minerale din perimetrul Condrea aval, curs de apă Râu Siret, în vederea decolmatării albiei”** se va folosi o scală cu 5 niveluri, conform Fig. 65

(+3) și peste (+3) = impact pozitiv semnificativ

(+1) - (+2) = impact pozitiv

(0) = impact neutru

(-1) - (-2) = impact negativ nesemnificativ

(-3) și sub (-3) = impact negativ semnificativ

Fig. 65 Evaluarea semnificației impactului

3.1. Tipurile de poluare care pot fi generate

Tipurile de poluare care pot fi generate de proiect

Prin implementarea proiectului pot fi dezvoltate următoarele tipuri de poluare: a apei, a aerului, a solului, fonică și poluarea ecosistemelor terestre și acvatice.

Poluarea apei poate fi cauzată de următoarele surse de impurificare a apei:

- mijloacele auto și a utilajelor folosite în procesul de exploatare și transport a materialelor minerale către beneficiari sau spre stația de sortare-concasare care pot avea scurgeri accidentale de carburanți și lubrefianți;
- lipsa toaletelor sau utilizarea unor toalete neecologice.

Poluarea aerului poate fi cauzată de:

- emisii din surse mobile (oxid de carbon, oxizi de azot, oxizi de sulf, poluanți organici persistenți și pulberi) de la mijloacele de transport care vor deservi proiectul analizat în etapa de exploatare. Cantitatea de gaze de eșapament este în concordanță cu numărul mijloacelor de transport folosite și cu durata de funcționare a motoarelor acestora în perioada cât se afla pe amplasament.
- emisii din surse mobile (oxid de carbon, oxizi de azot, oxizi de sulf, poluanți organici persistenți și pulberi) de la mijloacele auto care deservesc activitatea de mentenanță sau activitatea administrative și de coordonare.
- Pulberi (particule în suspensie) rezultate în urma activităților desfășurate atât în perioada de implementare a proiectului cât și în perioada de exploatare

Poluarea solului poate fi cauzată de:

- posibile scurgeri de uleiuri minerale sau combustibili de la mijloacele de transport și de la utilajele folosite în activitățile de exploatare a agregatelor;
- depozitarea necontrolată a deșeurilor;

Poluarea fonică poate rezulta din următoarele:

- funcționarea utilajelor de exploatare și transport;
- vibrațiile datorită tehnologiilor de exploatare.

Poluarea ecosistemelor terestre și acvatice se poate face datorită depozitării necorespunzătoare a deșeurilor menajere și prin gospodărirea necorespunzătoare a substanțelor chimice.

Activitățile desfășurate nu au efect asupra nivelului radiațiilor din zonă.

Pentru limitarea acestor posibile poluări ale apei, solului, aerului, ecosistemelor și pentru limitarea poluării sonice, beneficiarii se angajează să respecte următoarele prevederi:

- Alimentarea cu combustibil a utilajelor se va realiza pe o platformă impermeabilă.
- Se vor folosi utilaje noi, bine echipate care au sistemul de combustie verificat astfel încât poluarea aerului va fi minimă.
- Se va organiza o depozitare controlată a deșeurilor.
- Se interzic lucrări de întreținere și / sau reparații la utilajele și mijloacele de transport în cadrul amplasamentului.
- Pentru limitarea poluării sonice se vor utiliza alternativ diverse utilaje în timpul optim de lucru;
- Se va respecta nivelul de zgomot maxim admis conform STAS 10009/1988 privind *Acustica în construcții. Acustica urbană* - limitele admise ale nivelului de zgomot.

3.2. Tipuri de impact asupra factorilor de mediu care pot să afecteze negativ ariile protejate

Pentru identificarea impactului trebuie să se țină cont de:

- fazele principale de realizare a investiției (proiectare, amenajare, exploatare).

a) Impactul generat în faza de proiectare

Primele măsuri pentru identificarea și evaluarea impactului se iau din faza de proiectare, prin alegerea locației, dimensionarea platformelor tehnologice și a organizării de șantier, astfel încât impactul generat să fie minim. Astfel, pentru alegerea amplasamentului s-au folosit următoarele criterii:

- să nu afecteze habitatele și speciile prioritare - criteriu îndeplinit,
- terenul să fie liber de construcții - criteriu îndeplinit;
- să nu fie necesare demolări, relocări de drumuri, trasee de conducte de gaze, linii electrice - criteriu îndeplinit;

b) Impactul generat în faza de amenajare (deschidere exploatare)

În această fază impactul va fi negativ datorită emisiilor în aer și zgomotului produs de utilaje. În aceasta fază, impactul este direct, pe termen scurt, limitat la durata execuției. El nu este rezidual și nici cumulativ.

Deși nu sunt necesare lucrări speciale de decopertare și deschidere, în urma analizei caracteristicilor mediului din zona amplasamentului propus s-a constatat că va fi perturbată nesemnificativ activitatea speciilor acvatice și terestre din anumite zone datorită realizării lucrărilor de amenajare a drumurilor de exploatare și a patului de înaintare la frontul de exploatare, specii care își vor modifica temporar traseele obișnuite pentru a evita zona exploatării.

Impactul asupra speciilor acvatice de floră și faună (hidrobionți)

În ceea ce privește fauna acvatică efectele negative se vor răsfrânge preponderent asupra ihtiofaunei și a comunităților de nevertebrate bentonice. Impactul generat de exploatarea agregatelor minerale va fi unul negativ nesemnificativ și temporar neafectând numărul sau starea de sănătate a indivizilor. Întrucât exploatarea nu se realizează pe cursul râului impactul se reduce la o potențială creștere a turbidității, redusă prin tehnologie de exploatare prietenoasă față de mediu, din aval în amonte. Astfel prin faptul că exploatarea se realizează prin retragere către malul stâng din aval către amonte, pe fâșii paralele cu direcția de curgere a apei în condiții de corecție și regularizare a cursului de apă și cu asigurarea stabilității taluzelor și respectarea pilierilor de siguranță efectele adverse asupra faunei acvatice sunt nesemnificative. În acest sens prin faptul că exploatarea nu se realizează pe șanalul principal ci pe un perimetru emers lateral are rolul de a reduce impactul asupra speciilor de interes conservativ, care au fost identificate prin planul de management sau monitorizările în teren în zona de interes a proiectului. Astfel speciile de pești de interes conservativ care trăiesc pe substrat în șanalul principal, (*Zingel zingel* și *Zingel streber*) nu sunt afectate decât accidental întrucât sunt specii exclusiv bentonice și având în vedere faptul că o anumită creștere temporară a turbidității se va manifesta pe lângă maluri și se va disipa rapid în curentul apei. Similar avatul o specie pelagică, care trăiește pe curentul principal. Speciile care trăiesc în ape puțin adânci, limpezi și bine oxigenate, cu fund nisipos, argilos, pietros, niciodată pe substrat nămolos, așa cum este *Gobio kessleri* (porcușor de nisip, porcon), *Cobitis taenia* (zvârlugă) și *Sabanejewia aurata* (câră) ar putea fi deranjate într-un grad mai mare, dar au posibilitatea de a se retrage în imediata vecinătate, mai în amonte, în afara zonei cu turbiditatea temporară mai ridicată.

Porcușorul de nisip (*Gobio kessleri*) este o specie reprezentativă pentru cursul mediu și inferior al râului Siret. Este o specie adaptată la o viteză a apei de 45 – 65 cm/s (curent ridicat pentru acest sector), în ape puțin adânci cu fund nisipos. Este o specie foarte frecventă care trăiește în cârduri mari de zeci, chiar sute de exemplare. Planul de management aprobat o certifică ca fiind prezentă pe tot cursul râului Siret din perimetrul ariei protejate ROSCI0162, cu o mărime estimată a populației între 1000 și 5000 exemplare, adică una din cele mai numeroase populații piscicole dintre speciile de importanță comunitară identificate, alături de cele două specii de *Zingel* (*Zingel zingel* și *Zingel*

streberi). Ținând cont de faptul că limita malului din zona de interes a proiectului este poziționată în județul Vrancea pe cea mai mare parte a acestuia și nu face obiectul acestui proiect (conform figurii 1) rezultă distanța pe care urmează să se execute lucrări de dragare la limita malului apei nu depășește 300 m liniari, ceea ce raportat la cei peste 300 km de maluri ai râului Siret din aria naturală protejată Natura 2000 ROSCI0162 Lunca Siretului Inferior este total nesemnificativ (mai puțin de 0,1%) și nu are cum să pună în pericol populații de mii de exemplare prezente pe tot cursul râului. La sesiunile de pescuit științific specia nu a fost evidențiată în zona de interes a proiectului, nici în amonte sau aval.

Turbiditatea apei, rezultate în urma exploatării în fâșii longitudinale, fără apariția unor șenaluri, denivelări, gropi subacvatice, se atenuază în proporție de 90% după 200-250 m în aval. Chiar în eventualitatea apariției unei turbidități suplimentare, aceasta nu depășește (și nici nu atinge) nivelul de turbiditate al apei datorat viiturilor periodice sezoniere (primăvară-toamnă), la care speciile prezente pe cursul inferior al Siretului sunt adaptate în mod natural.

De asemenea considerentele de mai sus sunt cu atât mai valabile pentru speciile întâlnite pe substratul nisipos sau mâlos al râurilor mari, unde curenții sunt moderați (sub 0,3 m/s) cum este *Gymnocephalus schraetser* (răspăr), *Cobitis taenia* (zvârlugă) și cără (Sabanejewia aurata) specii care sunt nesemnificativ afectate întrucât acceptă prin optimul ecologic condiții de turbiditate semnificativ mai mari decât cele produse de exploatarea agregatelor minerale din zona de interes a proiectului.

De asemenea zona brațului mort, cu o populație piscicolă redusă cantitativ dar variată în specii, care în perioadele mai secetoase, cu un nivel redus al freaticului se reduce la niște bălți izolate, nu este afectată de activitățile de exploatare deoarece se află la limita zonei de exploatare, lângă malul înalt tip faleza, unde se menține pilierul de siguranță, cu o lățime de minimum 30m.

Ca o concluzie generală pentru fauna piscicolă trebuie specificat că aceasta supraviețuiește pe Siret din perioada post-glaciații în totalitate ei, este perfect adaptată unor variații mari ale turbidității, care se manifestă regulat la viiturile multi-aniuale, astfel încât creșterea nesemnificativă și temporară a turbidității în zona exploatării nu are cum să producă efecte adverse faunei piscicole în general și nici speciilor de interes conservativ.

Pentru reducerea impactului asupra speciilor acvatice în perioada de reproducere se propun la capitolul 3.5.3. măsuri de atenuare a efectelor potențiale ale proiectului.

Impactul asupra speciilor terestre este unul negativ nesemnificativ de scurta durată. Impactul este legat de distrugerea și/sau schimbarea condițiilor de habitat datorită lucrărilor de excavare. Indirect speciile vor fi afectate negativ nesemnificativ de emisiile de zgomot și vibrații produse de utilaje și de muncitori. Prin faptul că zona de prundiș (perimetrul de exploatare) nu reprezintă un habitat favorabil pentru nici una din speciile terestre de interes conservativ din arie, care nici nu au fost identificate în zona propusă pentru exploatare, astfel încât prognozăm un impact nul asupra acestor specii.

Impactul asupra vegetației este unul negativ nesemnificativ și de scurtă durată și va fi generat de emisiile de noxe și de pulberi provenite de la surse mobile, respectiv funcționarea utilajelor și mijloacelor auto și de la emisiile de pulberi rezultate din activitățile de excavație și din deplasarea mijloacelor auto (o draglină și cinci camioane). Acest impact este nesemnificativ întrucât nu se vor face tăieri sau decopertări iar perimetrul de interes este practic lipsit de vegetație. Dat fiind faptul că în zona de interes a proiectului nu a fost identificată nici o specie vegetală de interes și nici un habitat de interes, ca urmare a modificărilor profunde ale malului stâng, prognozăm un impact nul asupra acestor specii vegetale și a habitatelor.

Impactul asupra speciilor de păsări

Păsările fiind specii cu o mobilitate ridicată și nesemnându-se cuiburi în zona de impact, vor avea mai puțin de suferit de pe urma deschiderii perimetrului de exploatare. Perioada critică este perioada de reproducere și de creștere a puilor, în care sunt strâns legate de locurile de cuibărit.

Impactul negativ, în faza de deschidere a exploatării este datorat în special deranjării speciilor din cauza zgomotului și prafului. Se vor aplica măsuri de reducere a impactului care vor diminua impactul negativ asupra acestor specii. Datorită faptului că nu există specii strict localizate exclusiv în habitate specifice zonei proiectului, iar habitatele din zona de impact sunt larg reprezentate în imediata apropiere, speciile nu vor fi afectate la nivel regional și/sau național.

În concluzie, se poate prognoza ca speciile de păsări se vor orienta către zonele din jur cu habitate care oferă condiții mai bune de viață numite habitate “receptori”. Impactul negativ poate fi datorat neaplicării, aplicării incorecte sau superficiale a măsurilor de reducere a impactului.

Chiar dispariția prin exploatare a prundișului nu reprezintă o reducere a acestui tip de habitat întrucât procesele intense din zonă de rupere și depunere de elemente minerale au determinat numai în a doua jumătate a anului 2018 apariția unor zone de depuneri masive de elemente minerale în amonte de zona de interes a proiectului.

c) Impactul generat în faza de operare (exploatare)

În această fază impactul este determinat de măsurile stabilite prin procedurile de lucru, după caz. Impactul preconizat în această fază este negativ, indirect, nesemnificativ, pe termen lung, nu este rezidual și nici cumulativ.

În faza de operare impactul se va manifesta mai mult asupra ecosistemului acvatic.

Populațiile de pești, în prima fază, își pot reduce densitatea în zona adiacentă perimetrului de exploatare. Au loc de retragere, prin urmare, activitatea nu se va solda cu mortalitate de indivizi. De altfel, în perioadele de acalmie, fără excavații, peștii pot să circule și în zonele deja exploatate. De

asemenea, de îndată ce perimetrul de exploatare se va închide, populațiile vor explora noile habitate create.

În cazul comunităților de nevertebrate bentonice, pe durata exploatărilor se va reduce densitatea lor în perimetrul de extracție agregate minerale, datorită lucrărilor de excavare. Datorită faptului că lucrările de exploatare ocupa suprafețe restrânse, impactul estimat va fi negativ nesemnificativ la nivelul ariei protejate, mai ales că nu au fost identificate specii de interes conservativ.

Un impact negativ nesemnificativ va fi generat asupra populațiilor de amfibieni. Excavațiile sistematice și circulația utilajelor vor genera retragerea amfibienilor în zona brațului mort respectiv în habitatul de zăvoi – receptor. După finalizarea lucrărilor amfibienii vor recoloniza și explora zona exploatării, utilizând noile habitate create.

Păsările nu vor fi afectate decât într-o măsură infimă de circulația mijloacelor de transport, majoritatea speciilor fiind deja adaptate unui regim antropic. Speciile de păsări protejate care ajung în zona amplasamentului, majoritatea în pasaj, poposesc doar pentru a se odihni deoarece vecinătățile perimetrului de exploatare nu oferă condiții pentru cuibărire și hrană. Habitatele favorabile din zonă pentru două specii (Merops apiaster și Alcedo atthis) sunt în degradare accentuată ca urmare a eroziunii accentuate a malului stâng, cele două specii nefiind identificate în teren.

În această fază, nu se pune problema unui impact major asupra biodiversității de pe amplasament, deoarece speciile de animale mobile (insecte, toate vertebratele) se vor retrage în zonele învecinate obiectivului, zona de interes a proiectului neprezentând valoare conservativă și fiind practic lipsită de vegetație. După încheierea fazei de exploatare fauna locală din zonele învecinate va reintra în ritmul normal de viață și va recoloniza zona prundișului.

Zoocenoza plajelor de nisip și prundiș, unde va avea loc exploatarea propriu-zisă, are o structură foarte redusă a componentelor biotice edafice.

În etapa de operare, în condiții normale de lucru, sunt excavate resurse naturale în scopul decolmatării și regularizării râului; nu sunt generate emisii în aer, apă și în sol. În aceste condiții integritatea siturilor Natura 2000 Aria Specială de Protecție Avifaunistică ROSPA0071 și Situl de Importanță Comunitară ROSCI0162 Lunca Siretului Inferior nu va fi afectată.

- Cuantificarea impactului în funcție de tipul impactului:
 - a. Impact direct (tabel 40)

Nr. crt.	Indicatori cheie pentru evaluarea semnificației impactului	Cuantificare	Nivel impact	Justificarea nivelului de impact acordat
1	Procentul din suprafața habitatelor de interes comunitar care va fi pierdut (reducerea arealului tipurilor de habitate)	-	0	Proiectul nu reduce suprafața habitatului de interes comunitar – pe amplasamentul proiectelor nu au fost identificate habitate de interes comunitar
2	Fragmentarea habitatelor de interes comunitar	-	0	Proiectul nu fragmentează habitatele de interes comunitar – pe amplasamentul proiectului nu au fost identificate habitate de interes comunitar
3	Durata sau persistența fragmentării	-	0	Proiectul nu fragmentează habitatele de interes comunitar
4	Procentul care va fi pierdut din suprafețele habitatelor folosite pentru necesitățile de hrană, odihnă, deplasare, hibernare și reproducere ale speciilor de interes comunitar, schimbarea funcțiilor ecologice semnificative	0,015% din suprafața sitului ROSPA0071 respectiv 0,022% din suprafața sitului ROSCI0162, respectiv 0,10% din suprafața acestei clase de habitate din ROSPA0071, respectiv 0,09% din ROSCI0162	-1	Restrângerea nesemnificativă, temporară a unor habitate propice unora din speciile de interes conservativ (habitate propice pentru 2 specii: <i>Merops apiaster</i> și <i>Alcedo atthis</i>). Posibile influențe indirecte asupra coloniei de reproducere a celei de-a treia specii (<i>Sterna hirundo</i>). Nu are loc o schimbare a funcțiilor ecologice semnificative. În ceea ce privește speciile de pești (cinci specii de ihtiofaună de interes conservativ - <i>Gobio kessleri</i> , <i>Gymnocephalus schraetser</i> conform planului de management aprobat, respectiv <i>Cobitis taenia</i> , <i>Sabanejewia aurata vallahica</i> , <i>Aspius aspius</i> conform datelor pescuitului științific) exploatarea are loc la limita apei, deci nu se produc pierderi de habitate decât accidental la un nivel absolut nesemnificativ.

Nr. crt.	Indicatori cheie pentru evaluarea semnificației impactului	Cuantificare	Nivel impact	Justificarea nivelului de impact acordat
5	Durata sau persistența fragmentării habitatelor folosite pentru necesitățile de hrană, odihnă, deplasare, hibernare și reproducere ale speciilor de interes comunitar. Schimbarea funcțiilor ecologice ale acestora	-	0	Proiectele nu fragmentează habitatele speciilor de interes conservativ și nu schimbă funcțiile ecologice ale acestora
6	Durata sau persistența perturbării speciilor de interes comunitar	6 – 8 luni/an	-1	Datorită faptului că amplasamentul proiectului este de dimensiuni reduse (7,44 ha), perioada extragerii agregatelor minerale este de asemenea redusă (6-8 luni de lucru efectiv anual), numărul de utilaje și de lucrători pe amplasament este mic, disconfortul posibil a fi creat unor exemplare de păsări (3 specii) și pești (5 specii) din speciile de importanță comunitară care s-ar putea afla pe amplasamentul proiectului sau zonele limitrofe acestuia este de asemenea ne semnificativ
7	Procentul din suprafața pierdută a habitatelor care vor suferi defrișări. Schimbarea funcțiilor ecologice ale acestora	-	0	Amplasamentele perimetrelor de exploatare sunt în zona de plajă, zonă lipsită de vegetație arbustivă sau arboricolă.
8	Scara de timp estimată pentru înlocuirea habitatelor afectate de implementarea proiectului	-	0	Nu este cazul
9	Reducerea numărului exemplarelor speciilor de interes comunitar	0	0	Numărul exemplarelor speciilor de interes comunitar nu va scădea deoarece au condiții similare de habitat în aval și în amonte de amplasamentul proiectului

Nr. crt.	Indicatori cheie pentru evaluarea semnificației impactului	Cuantificare	Nivel impact	Justificarea nivelului de impact acordat
10	Schimbări în densitatea populațiilor (număr de indivizi/suprafață)	0,015% din suprafața sitului ROSPA0071 respectiv 0,022% din suprafața sitului ROSCI0162, respectiv 0,10% din suprafața acestei clase de habitate din ROSPA0071, respectiv 0,09% din ROSCI0162	-1	<p>- Posibila perturbarea temporară a cinci specii de ihtiofaună de interes conservativ (Gobio kessleri, Gymnocephalus schraetser conform planului de management aprobat, respectiv Cobitis taenia, Sabanejewia aurata vallachica și Aspius aspius conform datelor pescuitului științific), la exploatarea din fâșia plasată imediat lângă malul apei</p> <p>- Suprafața habitatelor caracteristice acestor specii este suficient de mare atât în zona proiectului cât și pe teritoriul sitului, pentru a asigura conservarea speciilor pe termen lung.</p> <p>Posibilă perturbare temporară a 3 specii de păsări (Alcedo atthis, Merops apiaster, Sterna hirundo), cu habitate favorabile în zonă</p> <p>- Suprafața habitatelor caracteristice acestor specii este suficient de mare atât în zona proiectului cât și pe teritoriul sitului, pentru a asigura conservarea speciilor pe termen lung.</p>

Nr. crt.	Indicatori cheie pentru evaluarea semnificației impactului	Cuantificare	Nivel impact	Justificarea nivelului de impact acordat
12	Scara de timp estimată pentru înlocuirea speciilor afectate de implementarea proiectului	Imediat după terminarea excavației	0	După terminarea extracției în zona malului speciile de ihtiofaună pot reveni și în zona în care s-a făcut excavația pentru explorarea noilor habitate create. După finalizarea lucrărilor de extracție speciile de păsări vor reveni în zonă
13	Orice alte bunuri, resurse și funcții ecologice afectate de realizarea proiectului privind funcțiile ecologice semnificative ale sitului	0	0	Nici un impact - nu vor fi afectate alte bunuri, resurse și/sau funcții ecologice ale sitului, dimpotrivă, pe termen mediu și lung, activitatea analizată, prin decolmatare și reducerea eroziunii malurilor va contribui la reducerea turbidității apei râului Siret, în zonă și conservarea habitatelor de luncă.
14	Modificări care vor apare legate de resursele de apă și de calitatea acesteia (indicatori chimici care pot determina modificarea funcțiilor ecologice ale sitului)	0	0	În timpul exploatării în zona malului va crește turbiditatea apei în zona de exploatare și circa 200 m aval de aceasta, fără să modifice parametrii chimici.
15	Factori care vor determina diminuarea resurselor trofice	0	0	Nici un impact – nu vor fi afectate resursele și lanțurile trofice pentru nici o specie.
16	Reduce diversitatea sitului	0	0	Nici un impact - nu va fi afectată biodiversitatea ROSCI0162 și ROSPA0071
17	Fragmentarea sitului d.p.d.v. al funcțiilor ecologice	0	0	Nici un impact, nu se va produce fragmentarea habitatelor speciilor și nu vor surveni schimbări privind funcțiile ecologice ale ecosistemelor.

Nr. crt.	Indicatori cheie pentru evaluarea semnificației impactului	Cuantificare	Nivel impact	Justificarea nivelului de impact acordat
18	Modificări ale dinamicii relațiilor care definesc structura și funcția ANPIC	Pe aproximativ 870m de mal	+1	<p>Implementarea proiectului propus este necesară pentru regularizarea râului Siret, pe porțiunea respectivă realizându-se:</p> <ul style="list-style-type: none"> - secțiune transversală mai mare care va permite tranzitarea aceluiași debit la viteze mai mici, reducându-se nivelul energiei specifice în secțiunea vie; - o reducere a intensității eroziunii active a malului stâng și menținerea habitatului pădure de luncă, precum și a malurilor înalte, habitate de interes deosebit pentru multe specii de păsări. Efectele prezentate contribuie la menținerea stării de conservare a ROSCI0162 și ROSPA0071. Implementarea proiectului nu generează efecte negative care să conducă la modificări ale dinamicii relațiilor care definesc structura și/sau funcția ariei naturale protejate
19	Disturbă îndeplinirea obiectivelor de conservare ale sitului	0	0	Nici un impact
20	Afectează în mod ireversibil obiectivele de conservare ale sitului	0	0	Efectele menționate sunt ne semnificative, de scurtă durată, locale și reversibile.
SEMNIFICAȚIE IMPACT			-2	IMPACT NEGATIV NESEMNIFICATIV

b. Impact indirect (tab. 41)

Nr. crt.	Indicatori cheie pentru evaluarea semnificației impactului	Cuantificare	Nivel impact	Justificarea nivelului de impact acordat
1	Procentul din suprafața habitatelor de interes comunitar care va fi pierdut (reducerea arealului tipurilor de habitate)	-	0	Proiectul nu reduce suprafața habitatului de interes comunitar – pe amplasamentul proiectelor nu au fost identificate habitate de interes comunitar
2	Fragmentarea habitatelor de interes comunitar	-	0	Proiectele nu fragmentează habitatele de interes comunitar – pe amplasamentul proiectului nu au fost identificate habitate de interes comunitar
3	Durata sau persistența fragmentării	-	0	Proiectele nu fragmentează habitatele de interes comunitar
4	Procentul care va fi pierdut din suprafețele habitatelor folosite pentru necesitățile de hrană, odihnă, deplasare, hibernare și reproducere ale speciilor de interes comunitar, schimbarea funcțiilor ecologice semnificative	0	-1	Impactul asupra habitatelor este direct, proiectul nu are impact indirect asupra habitatelor utilizate pentru hrănire, reproducere și odihnă de către speciile de păsări de interes conservativ.

Nr. crt.	Indicatori cheie pentru evaluarea semnificației impactului	Cuantificare	Nivel impact	Justificarea nivelului de impact acordat
5	Durata sau persistența fragmentării habitatelor folosite pentru necesitățile de hrană, odihnă, deplasare, hibernare și reproducere ale speciilor de interes comunitar. Schimbarea funcțiilor ecologice ale acestora	-	0	Proiectele nu fragmentează habitatele speciilor de interes conservativ și nu schimbă funcțiile ecologice ale acestora
6	Durata sau persistența perturbării speciilor de interes comunitar	6 – 8 luni/an	-1	Perturbarea speciilor de interes comunitar – din punct de vedere al impactului indirect - va fi determinată de traficul generat de implementarea proiectului și va afecta un număr de 15 specii de păsări (Alcedo atthis, Chlidonias hybridus, Ixobrychus minutus, Larus minutus, Merops apiaster, Phalacrocorax carbo, Tringa erythropus, Larus ridibundus, Sterna hirundo, Anas platyrhynchos, Anas querquedula, Egretta garzetta, Buteo buteo, Cygnus olor, Fulica atra) și șase specii de pești (Gobio kessleri, Gymnocephalus schraetser, Cobitis taenia, Sabanejewia aurata vallahica, Rhodeus sericeus și Aspius aspius
7	Procentul din suprafața pierdută a habitatelor care vor suferi defrișări. Schimbarea funcțiilor ecologice ale acestora	-	0	Amplasamentele perimetrelor de exploatare sunt în zona de plajă, zonă lipsită de vegetație arbustivă sau arboricolă.

Nr. crt.	Indicatori cheie pentru evaluarea semnificației impactului	Cuantificare	Nivel impact	Justificarea nivelului de impact acordat
8	Scara de timp estimată pentru înlocuirea habitatelor afectate de implementarea proiectului	-	0	Nu este cazul
9	Reducerea numărului exemplarelor speciilor de interes comunitar	0	0	Numărul exemplarelor speciilor de interes comunitar nu va scădea deoarece au condiții similare de habitat în aval și în amonte de amplasamentul proiectului

Nr. crt.	Indicatori cheie pentru evaluarea semnificației impactului	Cuantificare	Nivel impact	Justificarea nivelului de impact acordat
10	Schimbări în densitatea populațiilor (număr de indivizi/suprafață)	0,015% din suprafața sitului ROSPA0071 respectiv 0,022% din suprafața sitului ROSCI0162, respectiv 0,10% din suprafața acestei clase de habitate din ROSPA0071, respectiv 0,09% din ROSCI0162	0	Eventualele schimbări în densitatea populațiilor vor fi generate în mod direct de implementarea proiectului. Activitățile propuse nu determină impact indirect.

Nr. crt.	Indicatori cheie pentru evaluarea semnificației impactului	Cuantificare	Nivel impact	Justificarea nivelului de impact acordat
12	Scara de timp estimată pentru înlocuirea speciilor afectate de implementarea proiectului	Imediat după terminarea excavației	0	După terminarea extracției în zona malului speciile de ihtiofaună pot reveni și în zona în care s-a făcut excavația pentru explorarea noilor habitate create. După finalizarea lucrărilor de extracție speciile de păsări vor reveni în zonă
13	Orice alte bunuri, resurse și funcții ecologice afectate de realizarea proiectului privind funcțiile ecologice semnificative ale sitului	0	0	Nici un impact - nu vor fi afectate alte bunuri, resurse și/sau funcții ecologice ale sitului, dimpotrivă, pe termen mediu și lung, activitatea analizată, prin decolmatare și reducerea eroziunii malurilor va contribui la reducerea turbidității apei râului Siret, în zonă și conservarea habitatelor de luncă.
14	Modificări care vor apare legate de resursele de apă și de calitatea acesteia (indicatori chimici care pot determina modificarea funcțiilor ecologice ale sitului)	0	0	În timpul exploatării în zona malului va crește turbiditatea apei în zona de exploatare și circa 200 m aval de aceasta, fără să modifice parametrii chimici.
15	Factori care vor determina diminuarea resurselor trofice	0	0	Nici un impact – nu vor fi afectate resursele și lanțurile trofice pentru nici o specie.
16	Reduce diversitatea sitului	0	0	Nici un impact - nu va fi afectată biodiversitatea ROSCI0162 și ROSPA0071

Nr. crt.	Indicatori cheie pentru evaluarea semnificației impactului	Cuantificare	Nivel impact	Justificarea nivelului de impact acordat
17	Fragmentarea sitului d.p.d.v. al funcțiilor ecologice	0	0	Nici un impact, nu se va produce fragmentarea habitatelor speciilor și nu vor surveni schimbări privind funcțiile ecologice ale ecosistemelor.
18	Modificări ale dinamicii relațiilor care definesc structura și funcția ANPIC	Pe aproximativ 870m de mal	+1	<p>Implementarea proiectului propus este necesară pentru regularizarea râului Siret, pe porțiunea respectivă realizându-se:</p> <ul style="list-style-type: none"> - secțiune transversală mai mare care va permite tranzitarea aceluiași debit la viteze mai mici, reducându-se nivelul energiei specifice în secțiunea vie; - o reducere a intensității eroziunii active a malului stâng și menținerea habitatului pădure de luncă, precum și a malurilor înalte, habitate de interes deosebit pentru multe specii de păsări. Efectele prezentate contribuie la menținerea stării de conservare a ROSCI0162 și ROSPA0071. Implementarea proiectului nu generează efecte negative care să conducă la modificări ale dinamicii relațiilor care definesc structura și/sau funcția ariei naturale protejate
19	Disturbă îndeplinirea obiectivelor de conservare ale sitului	0	0	Nici un impact

Nr. crt.	Indicatori cheie pentru evaluarea semnificației impactului	Cuantificare	Nivel impact	Justificarea nivelului de impact acordat
20	Afectează în mod ireversibil obiectivele de conservare ale sitului	0	0	Efectele menționate sunt ne semnificative, de scurtă durată, locale și reversibile.
	SEMNIFICAȚIE IMPACT		-1	IMPACT NEGATIV NESEMNIFICATIV

- Cuantificarea impactului în funcție de durata impactului:

a. Impact pe termen scurt (tab. 42)

Nr. crt.	Indicatori cheie pentru evaluarea semnificației impactului	Cuantificare	Nivel impact	Justificarea nivelului de impact acordat
1	Procentul din suprafața habitatelor de interes comunitar care va fi pierdut (reducerea arealului tipurilor de habitate)	-	0	Proiectul nu reduce suprafața habitatului de interes comunitar – pe amplasamentul proiectelor nu au fost identificate habitate de interes comunitar
2	Fragmentarea habitatelor de interes comunitar	-	0	Proiectul nu fragmentează habitatele de interes comunitar – pe amplasamentul proiectului nu au fost identificate habitate de interes comunitar
3	Durata sau persistența fragmentării	-	0	Proiectul nu fragmentează habitatele de interes comunitar

Nr. crt.	Indicatori cheie pentru evaluarea semnificației impactului	Cuantificare	Nivel impact	Justificarea nivelului de impact acordat
4	Procentul care va fi pierdut din suprafețele habitatelor folosite pentru necesitățile de hrană, odihnă, deplasare, hibernare și reproducere ale speciilor de interes comunitar, schimbarea funcțiilor ecologice semnificative	0,015% din suprafața sitului ROSPA0071 respectiv 0,022% din suprafața sitului ROSCI0162, respectiv 0,10% din suprafața acestei clase de habitate din ROSPA0071, respectiv 0,09% din ROSCI0162	-1	Restrângerea nesemnificativă, temporară a unor habitate propice unora din speciile de interes conservativ (habitate propice pentru 2 specii: <i>Merops apiaster</i> și <i>Alcedo atthis</i>). Posibile influențe indirecte asupra coloniei de reproducere a celei de-a treia specii (<i>Sterna hirundo</i>). Nu are loc o schimbare a funcțiilor ecologice semnificative. În ceea ce privește speciile de pești (șase specii de ihtiofaună de interes conservativ - <i>Gobio kessleri</i> , <i>Gymnocephalus schraetser</i> conform planului de management aprobat, respectiv <i>Cobitis taenia</i> , <i>Sabanejewia aurata vallachica</i> , <i>Aspius aspius</i> și <i>Rhodeus sericeus</i> conform datelor pescuitului științific) exploatarea are loc la limita apei, deci nu se produc pierderi de habitate decât accidental la un nivel absolut nesemnificativ.
5	Durata sau persistența fragmentării habitatelor folosite pentru necesitățile de hrană, odihnă, deplasare, hibernare și reproducere ale speciilor de interes comunitar. Schimbarea funcțiilor ecologice ale acestora	-	0	Proiectele nu fragmentează habitatele speciilor de interes conservativ și nu schimbă funcțiile ecologice ale acestora

Nr. crt.	Indicatori cheie pentru evaluarea semnificației impactului	Cuantificare	Nivel impact	Justificarea nivelului de impact acordat
6	Durata sau persistența perturbării speciilor de interes comunitar	6 – 8 luni/an	-1	Datorită faptului că amplasamentul proiectului este de dimensiuni reduse (7,44 ha), perioada extragerii agregatelor minerale este de asemenea redusă (6-8 luni de lucru efectiv anual), numărul de utilaje și de lucrători pe amplasament este mic, disconfortul posibil a fi creat unor exemplare de păsări (15 specii) și pești (6 specii) din speciile de importanță comunitară care s-ar putea afla pe amplasamentul proiectului sau zonele limitrofe acestuia este de asemenea nesemnificativ
7	Procentul din suprafața pierdută a habitatelor care vor suferi defrișări. Schimbarea funcțiilor ecologice ale acestora	-	0	Amplasamentele perimetrelor de exploatare sunt în zona de plajă, zonă lipsită de vegetație arbustivă sau arboricolă.
8	Scara de timp estimată pentru înlocuirea habitatelor afectate de implementarea proiectului	-	0	Nu este cazul
9	Reducerea numărului exemplarelor speciilor de interes comunitar	0	0	Numărul exemplarelor speciilor de interes comunitar nu va scădea deoarece au condiții similare de habitat în aval și în amonte de amplasamentul proiectului

Nr. crt.	Indicatori cheie pentru evaluarea semnificației impactului	Cuantificare	Nivel impact	Justificarea nivelului de impact acordat
10	Schimbări în densitatea populațiilor (număr de indivizi/suprafață)	0,015% din suprafața sitului ROSPA0071 respectiv 0,022% din suprafața sitului ROSCI0162, respectiv 0,10% din suprafața acestei clase de habitate din ROSPA0071, respectiv 0,09% din ROSCI0162	-1	<p>- Posibila perturbarea temporară a șase specii de ihtiofaună de interes conservativ (<i>Gobio kessleri</i>, <i>Gymnocephalus schraetser</i> conform planului de management aprobat, respectiv <i>Cobitis taenia</i>, <i>Sabanejewia aurata vallachica</i>, <i>Aspius aspius</i> și <i>Rhodeus sericeus</i> conform datelor pescuitului științific), la exploatarea din fâșia plasată imediat lângă malul apei</p> <p>- Suprafața habitatelor caracteristice acestor specii este suficient de mare atât în zona proiectului cât și pe teritoriul sitului, pentru a asigura conservarea speciilor pe termen lung.</p> <p>Posibilă perturbare temporară a 15 specii de păsări (<i>Alcedo atthis</i>, <i>Chlidonias hybridus</i>, <i>Ixobrychus minutus</i>, <i>Larus minutus</i>, <i>Merops apiaster</i>, <i>Phalacrocorax carbo</i>, <i>Tringa erythropus</i>, <i>Larus ridibundus</i>, <i>Sterna hirundo</i>, <i>Anas platyrhynchos</i>), prezente ocazional în zonă</p> <p>- Suprafața habitatelor caracteristice acestor specii este suficient de mare atât în zona proiectului cât și pe teritoriul sitului, pentru a asigura conservarea speciilor pe termen lung.</p>

Nr. crt.	Indicatori cheie pentru evaluarea semnificației impactului	Cuantificare	Nivel impact	Justificarea nivelului de impact acordat
12	Scara de timp estimată pentru înlocuirea speciilor afectate de implementarea proiectului	Imediat după terminarea excavației	0	După terminarea extracției în zona malului speciile de ihtiofaună pot reveni și în zona în care s-a făcut excavația pentru explorarea noilor habitate create. După finalizarea lucrărilor de extracție speciile de păsări vor reveni în zonă
13	Orice alte bunuri, resurse și funcții ecologice afectate de realizarea proiectului privind funcțiile ecologice semnificative ale sitului	0	0	Nici un impact - nu vor fi afectate alte bunuri, resurse și/sau funcții ecologice ale sitului, dimpotrivă, pe termen mediu și lung, activitatea analizată, prin decolmatare și reducerea eroziunii malurilor va contribui la reducerea turbidității apei râului Siret, în zonă și conservarea habitatelor de luncă.
14	Modificări care vor apare legate de resursele de apă și de calitatea acesteia (indicatori chimici care pot determina modificarea funcțiilor ecologice ale	0	0	În timpul exploatării în zona malului va crește turbiditatea apei în zona de exploatare și circa 200 m aval de aceasta, fără să modifice parametrii chimici.
15	Factori care vor determina diminuarea resurselor trofice	0	0	Nici un impact – nu vor fi afectate resursele și lanțurile trofice pentru nici o specie.
16	Reduce diversitatea sitului	0	0	Nici un impact - nu va fi afectată biodiversitatea ROSCI0162 și ROSPA0071

Nr. crt.	Indicatori cheie pentru evaluarea semnificației impactului	Cuantificare	Nivel impact	Justificarea nivelului de impact acordat
17	Fragmentarea sitului d.p.d.v. al funcțiilor ecologice	0	0	Nici un impact, nu se va produce fragmentarea habitatelor speciilor și nu vor surveni schimbări privind funcțiile ecologice ale ecosistemelor.
18	Modificări ale dinamicii relațiilor care definesc structura și funcția ANPIC	Pe aproximativ 870m de mal	+1	Implementarea proiectului propus este necesară pentru regularizarea râului Siret, pe porțiunea respectivă realizându-se: <ul style="list-style-type: none"> - secțiune transversală mai mare care va permite tranzitarea aceluiași debit la viteze mai mici, reducându-se nivelul energiei specifice în secțiunea vie; - o reducere a intensității eroziunii active a malului stâng și menținerea habitatului pădure de luncă, precum și a malurilor înalte, habitate de interes deosebit pentru multe specii de păsări. Efectele prezentate contribuie la menținerea stării de conservare a ROSCI0162 și ROSPA0071. Implementarea proiectului nu generează efecte negative care să conducă la modificări ale dinamicii relațiilor care definesc structura și/sau funcția ariei naturale protejate
19	Disturbă îndeplinirea obiectivelor de conservare ale sitului	0	0	Nici un impact
20	Afectează în mod ireversibil obiectivele de conservare ale sitului	0	0	Efectele menționate sunt ne semnificative, de scurtă durată, locale și reversibile.
	SEMNIFICAȚIE IMPACT		-2	IMPACT NEGATIV NESEMNIFICATIV

b. Impact pe termen lung (tab. 43)

Nr. crt.	Indicatori cheie pentru evaluarea semnificației impactului	Cuantificare	Nivel impact	Justificarea nivelului de impact acordat
1	Procentul din suprafața habitatelor de interes comunitar care va fi pierdut (reducerea arealului tipurilor de habitate)	-	0	Proiectul nu reduce suprafața habitatului de interes comunitar – pe amplasamentul proiectelor nu au fost identificate habitate de interes comunitar
2	Fragmentarea habitatelor de interes comunitar	-	0	Proiectul nu fragmentează habitatele de interes comunitar – pe amplasamentul proiectului nu au fost identificate habitate de interes comunitar
3	Durata sau persistența fragmentării	-	0	Proiectul nu fragmentează habitatele de interes comunitar
4	Procentul care va fi pierdut din suprafețele habitatelor folosite pentru necesitățile de hrană, odihnă, deplasare, hibernare și reproducere ale speciilor de interes comunitar, schimbarea funcțiilor ecologice semnificative	0	+1	Pe termen lung, datorită reducerii eroziunii malului stâng al râului Siret în zona propusă pentru realizarea lucrărilor de decolmatăre prin îndepărtarea acumulării de aluviuni depuse care constituie perimetrul Condrea aval, se vor menține suprafețele ocupate de habitatul de pădure de foioase – zăvoi de luncă. Vegetația arboricolă și arborescentă din vecinătatea apelor este foarte importantă pentru speciile de amfibieni și păsări de interes conservativ care fac obiectul protecției în ROSPA 0071 și ROSCI0162 deoarece constituie habitate folosite de aceste specii pentru necesitățile de hrană, odihnă și adăpost. De asemenea speciile de pești vor găsi noi habitate în zona exploatării în locul celor pierdute, dat fiind că apa își va croi noi meandre și brațe secundare.

Nr. crt.	Indicatori cheie pentru evaluarea semnificației impactului	Cuantificare	Nivel impact	Justificarea nivelului de impact acordat
5	Durata sau persistența fragmentării habitatelor folosite pentru necesitățile de hrană, odihnă, deplasare, hibernare și reproducere ale speciilor de interes comunitar. Schimbarea funcțiilor ecologice ale acestora	-	0	Proiectul nu fragmentează habitatele speciilor de interes conservativ și nu schimbă funcțiile ecologice ale acestora
6	Procentul din suprafața pierdută a habitatelor care vor suferi defrișări. Schimbarea funcțiilor ecologice ale acestora	-	0	Amplasamentele perimetrelor de exploatare sunt în zona de plajă, zonă lipsită de vegetație arbustivă sau arboricolă.
7	Scara de timp estimată pentru înlocuirea habitatelor afectate de implementarea proiectului	-	0	Nu este cazul
8	Reducerea numărului exemplarelor speciilor de interes comunitar	0	0	Numărul exemplarelor speciilor de interes comunitar nu va scădea deoarece au condiții similare de habitat în aval și în amonte de amplasamentul proiectului

Nr. crt.	Indicatori cheie pentru evaluarea semnificației impactului	Cuantificare	Nivel impact	Justificarea nivelului de impact acordat
9	Schimbări în densitatea populațiilor (număr de indivizi/suprafață)	0,015% din suprafața sitului ROSPA0071 respectiv 0,022% din suprafața sitului ROSCI0162, respectiv 0,10% din suprafața acestei clase de habitate din ROSPA0071, respectiv 0,09% din ROSCI0162	0	Pe termen lung, datorită reducerii eroziunii malului stâng al râului Siret și menținerii habitatului de pădure de foioase pe acest mal, densitatea speciilor de animale se va menține, la fel și starea de conservare a speciilor de interes conservativ.

Nr. crt.	Indicatori cheie pentru evaluarea semnificației impactului	Cuantificare	Nivel impact	Justificarea nivelului de impact acordat
10	Durata sau persistența perturbării speciilor de interes comunitar, reducerea viabilității populațiilor speciilor țintă	4 – 8 luni/an, în funcție de regimul pluviometric și nivelul apei râului Siret	+1	<ul style="list-style-type: none"> • Impact pozitiv local, asupra tuturor speciilor ihtiofaunei, datorită decolmatării albiei râului Siret și reducerii eroziunii malurilor; • Impact pozitiv asupra speciilor de păsări, mamifere, amfibieni și reptile prin reducerea eroziunii • Impact pozitiv asupra speciilor de pești care vor coloniza noile habitate apărute.

Nr. crt.	Indicatori cheie pentru evaluarea semnificației impactului	Cuantificare	Nivel impact	Justificarea nivelului de impact acordat
11	Scara de timp estimată pentru înlocuirea speciilor afectate de implementarea proiectului	Imediat după terminarea excavației	0	După terminarea extracției în zona malului speciile de ihtiofaună pot reveni și în zona în care s-a făcut excavația pentru explorarea noilor habitate create. După finalizarea lucrărilor de extracție speciile de păsări vor reveni în zonă
12	Orice alte bunuri, resurse și funcții ecologice afectate de realizarea proiectului privind funcțiile ecologice semnificative ale sitului	0	+1	Pe termen mediu și lung, activitatea analizată, prin decolmatare și reducerea eroziunii malurilor va contribui la reducerea turbidității apei râului Siret, în zonă și conservarea habitatelor de luncă.
13	Modificări care vor apare legate de resursele de apă și de calitatea acesteia (indicatori chimici care pot determina modificarea funcțiilor ecologice ale sitului)	0	0	În timpul exploatării în zona malului va crește turbiditatea apei în zona de exploatare și circa 200 m aval de aceasta, fără să modifice parametrii chimici.
14	Factori care vor determina diminuarea resurselor trofice	0	0	Nici un impact – nu vor fi afectate resursele și lanțurile trofice pentru nici o specie.
15	Reduce diversitatea sitului	0	0	Nici un impact - nu va fi afectată biodiversitatea ROSCI0162 și ROSPA0071

Nr. crt.	Indicatori cheie pentru evaluarea semnificației impactului	Cuantificare	Nivel impact	Justificarea nivelului de impact acordat
16	Fragmentarea sitului d.p.d.v. al funcțiilor ecologice	0	0	Nici un impact, nu se va produce fragmentarea habitatelor speciilor și nu vor surveni schimbări privind funcțiile ecologice ale ecosistemelor.
17	Modificări ale dinamicii relațiilor care definesc structura și funcția ANPIC	Pe aproximativ 800m de mal	+1	Decolmatarea și reducerea eroziunii malurilor va contribui la reducerea turbidității apei râului Siret și conservarea habitatelor de luncă.
18	Disturbă îndeplinirea obiectivelor de conservare ale sitului	0	0	Nici un impact
19	Afectează în mod ireversibil obiectivele de conservare ale sitului	0	0	Nu este cazul.
	SEMNIFICAȚIE IMPACT		+4	IMPACT POZITIV SEMNIFICATIV

Impactul rezidual

S-a luat în calcul încă de la analiza inițială a proiectului, astfel încât nu va exista un impact rezidual. În cazul speciilor de păsări de interes comunitar (din care 2 sunt specii care au habitate favorabile în imediata vecinătate a proiectului, iar a treia a avut o colonie de reproducere mai în amonte de zona proiectului, conform planului de management aprobat, colonie care nu a fost confirmată de vizitele în teren din 2018 și 2019), impactul rezidual se preconizează a fi nesemnificativ, odată cu aplicarea măsurilor de reducere a impactului. Astfel pe perioada perioadei de reproducere și clocire (martie – iunie) se va asigura:

- Sectorizarea frontului de lucru astfel încât să se respecte o distanță de minimum 25 m față de liziera pădurii;

- Reducerea deplasărilor utilajelor în perimetru la strictul necesar (exploatare și transport agregate minerale)

Pentru cele șase specii de ihtiofaună de interes conservativ (Gobio kessleri, Gymnocephalus schraetser conform planului de management aprobat, respectiv Cobitis taenia, Sabanejewia aurata vallachica, Aspius aspius și Rhodeus sericeus conform datelor pescuitului științific):

- Sectorizarea frontului de lucru astfel încât în perioada de reproducere și de pre-eclozare (când larvele sunt fixate pe substrat și/sau nu se pot deplasa autonom) – 15 martie – 15 iunie, nu se vor exploata agregatele minerale submerse sau aflate la nivelul apei;
- Tehnologia de exploatare asigură construirea patului de înaintare paralel cu malul apei pentru a împiedica crearea de capcane pentru pești

Tabel 44. Evaluarea impactului rezidual asupra habitatelor și speciilor de interes conservativ, habitatelor acestora și integrității ROSCI0162 și ROSPA0071

Nr. crt.	Indicatori cheie pentru evaluarea semnificației impactului	Cuantificare	Nivel impact	Justificarea nivelului de impact acordat
1	Procentul din suprafața habitatelor de interes comunitar care va fi pierdut (reducerea arealului tipurilor de habitate)	-	0	Proiectul nu reduce suprafața habitatului de interes comunitar – pe amplasamentul proiectelor nu au fost identificate habitate de interes comunitar
2	Fragmentarea habitatelor de interes comunitar	-	0	Proiectele nu fragmentează habitatele de interes comunitar – pe amplasamentul proiectului nu au fost identificate habitate de interes comunitar
3	Durata sau persistența fragmentării	-	0	Proiectele nu fragmentează habitatele de interes comunitar

Nr. crt.	Indicatori cheie pentru evaluarea semnificației impactului	Cuantificare	Nivel impact	Justificarea nivelului de impact acordat
4	Procentul care va fi pierdut din suprafețele habitatelor folosite pentru necesitățile de hrană, odihnă, deplasare, hibernare și reproducere ale speciilor de interes comunitar, schimbarea funcțiilor ecologice semnificative	0,015% din suprafața sitului ROSPA0071 respectiv 0,022% din suprafața sitului ROSCI0162, respectiv 0,10% din suprafața acestei clase de habitate din ROSPA0071, respectiv 0,09% din ROSCI0162	-1	Restrângerea nesemnificativă, temporară a unor habitate propice unora din speciile de interes conservativ (habitate propice pentru 2 specii: <i>Merops apiaster</i> și <i>Alcedo atthis</i>). Posibile influențe indirecte asupra coloniei de reproducere a celei de-a treia specii (<i>Sterna hirundo</i>). Nu are loc o schimbare a funcțiilor ecologice semnificative. În ceea ce privește speciile de pești (cinci specii de ihtiofaună de interes conservativ - <i>Gobio kessleri</i> , <i>Gymnocephalus schraetser</i> conform planului de management aprobat, respectiv <i>Cobitis taenia</i> , <i>Sabanejewia aurata vallachica</i> și <i>Aspius aspius</i> conform datelor pescuitului științific) exploatarea are loc la limita apei, deci nu se produc pierderi de habitate decât accidental la un nivel absolut nesemnificativ.
5	Durata sau persistența fragmentării habitatelor folosite pentru necesitățile de hrană, odihnă, deplasare, hibernare și reproducere ale speciilor de interes comunitar. Schimbarea funcțiilor ecologice ale acestora	-	0	Proiectele nu fragmentează habitatele speciilor de interes conservativ și nu schimbă funcțiile ecologice ale acestora

Nr. crt.	Indicatori cheie pentru evaluarea semnificației impactului	Cuantificare	Nivel impact	Justificarea nivelului de impact acordat
6	Durata sau persistența perturbării speciilor de interes comunitar	6 – 8 luni/an	-1	Datorită faptului că amplasamentul proiectului este de dimensiuni reduse (7,44 ha), perioada extragerii agregatelor minerale este de asemeni redusă (6-8 luni de lucru efectiv anual), numărul de utilaje și de lucrători pe amplasament este mic, disconfortul posibil a fi creat unor exemplare de păsări (15 specii) și pești (5 specii) din speciile de importanță comunitară care s-ar putea afla pe amplasamentul proiectului sau zonele limitrofe acestuia este de asemeni nesemnificativ
7	Procentul din suprafața pierdută a habitatelor care vor suferi defrișări. Schimbarea funcțiilor ecologice ale acestora	-	0	Amplasamentele perimetrelor de exploatare sunt în zona de plajă, zonă lipsită de vegetație arbustivă sau arboricolă.
8	Reducerea numărului exemplarelor speciilor de interes comunitar	0	0	Numărul exemplarelor speciilor de interes comunitar nu va scădea deoarece au condiții similare de habitat în aval și în amonte de amplasamentul proiectului
9	Scara de timp estimată pentru înlocuirea habitatelor afectate de implementarea proiectului	-	0	Nu este cazul

Nr. crt.	Indicatori cheie pentru evaluarea semnificației impactului	Cuantificare	Nivel impact	Justificarea nivelului de impact acordat
10	Schimbări în densitatea populațiilor (număr de indivizi/suprafață)	0,015% din suprafața sitului ROSPA0071 respectiv 0,022% din suprafața sitului ROSCI0162, respectiv 0,10% din suprafața acestei clase de habitate din ROSPA0071, respectiv 0,09% din ROSCI0162	-1	<p>- Posibila perturbarea temporară a cinci specii de ihtiofaună de interes conservativ (Gobio kessleri, Gymnocephalus schraetser conform planului de management aprobat, respectiv Cobitis taenia, Sabanejewia aurata vallachica și Aspius aspius conform datelor pescuitului științific), la exploatarea din fâșia plasată imediat lângă malul apei</p> <p>- Suprafața habitatelor caracteristice acestor specii este suficient de mare atât în zona proiectului cât și pe teritoriul sitului, pentru a asigura conservarea speciilor pe termen lung.</p> <p>Posibilă perturbare temporară a 15 specii de păsări (Alcedo atthis, Chlidonias hybridus, Ixobrychus minutus, Larus minutus, Merops apiaster, Phalacrocorax carbo, Tringa erythropus, Larus ridibundus, Sterna hirundo, Anas platyrhynchos, Anas querquedula, Egretta garzetta, Buteo buteo, Cygnus olor, Fulica atra), prezente ocazional în zonă</p> <p>- Suprafața habitatelor caracteristice acestor specii este suficient de mare atât în zona proiectului cât și pe teritoriul sitului, pentru a asigura conservarea speciilor pe termen lung.</p>

Nr. crt.	Indicatori cheie pentru evaluarea semnificației impactului	Cuantificare	Nivel impact	Justificarea nivelului de impact acordat
11	Durata sau persistența perturbării speciilor de interes comunitar, reducerea viabilității populațiilor speciilor țintă	4 – 8 luni/an, în funcție de regimul pluviometric și nivelul apei râului Siret	-1 +1	<p style="text-align: center;">Pe termen scurt:</p> <p>În condițiile exploatării fâșiei de contact cu malul râului Siret este posibil un impact accidental, negativ nesemnificativ, direct, temporar, reversibil, local, asupra a cinci specii de ihtiofaună de interes conservativ (Gobio kessleri, Gymnocephalus schraetser conform planului de management aprobat, respectiv Cobitis taenia, Sabanejewia aurata vallahica și Aspius aspius conform datelor pescuitului științific);</p> <p>impact negativ nesemnificativ, direct, temporar, reversibil, local pentru 15 specii de păsări. Numărul de utilaje și de lucrători pe amplasament este mic, disconfortul posibil a fi creat unor exemplare de păsări din speciile de importanță comunitară care s-ar putea afla pe amplasamentul proiectului sau zonele limitrofe acestuia este de asemeni nesemnificativ.</p> <p>Pe termen mediu și lung:</p> <ul style="list-style-type: none"> • Impact pozitiv local, asupra tuturor speciilor ihtiofaunei, datorită decolmatării albiei râului Siret și reducerii eroziunii malurilor; • Impact neutru asupra speciilor de păsări, mamifere, amfibieni și reptile

Nr. crt.	Indicatori cheie pentru evaluarea semnificației impactului	Cuantificare	Nivel impact	Justificarea nivelului de impact acordat
12	Scara de timp estimată pentru înlocuirea speciilor afectate de implementarea proiectului	Imediat după terminarea excavației	0	După terminarea extracției în zona malului speciile de ihtiofaună pot reveni și în zona în care s-a făcut excavația pentru explorarea noilor habitate create. După finalizarea lucrărilor de extracție speciile de păsări vor reveni în zonă
13	Orice alte bunuri, resurse și funcții ecologice afectate de realizarea proiectului privind funcțiile ecologice semnificative ale sitului	0	0	Nici un impact - nu vor fi afectate alte bunuri, resurse și/sau funcții ecologice ale sitului, dimpotrivă, pe termen mediu și lung, activitatea analizată, prin decolmatare și reducerea eroziunii malurilor va contribui la reducerea turbidității apei râului Siret, în zonă și conservarea habitatelor de luncă.
14	Modificări care vor apare legate de resursele de apă și de calitatea acesteia (indicatori chimici care pot determina modificarea funcțiilor ecologice ale	0	0	În timpul exploatării în zona malului va crește turbiditatea apei în zona de exploatare și circa 200 m aval de aceasta, fără să modifice parametrii chimici.
15	Factori care vor determina diminuarea resurselor trofice	0	0	Nici un impact – nu vor fi afectate resursele și lanțurile trofice pentru nici o specie.
16	Reduce diversitatea sitului	0	0	Nici un impact - nu va fi afectată biodiversitatea ROSCI0162 și ROSPA0071

Nr. crt.	Indicatori cheie pentru evaluarea semnificației impactului	Cuantificare	Nivel impact	Justificarea nivelului de impact acordat
17	Fragmentarea sitului d.p.d.v. al funcțiilor ecologice	0	0	Nici un impact, nu se va produce fragmentarea habitatelor speciilor și nu vor surveni schimbări privind funcțiile ecologice ale ecosistemelor.
18	Modificări ale dinamicii relațiilor care definesc structura și funcția ANPIC	Pe aproximativ 870m de mal	+1	<p>Implementarea proiectului propus este necesară pentru regularizarea râului Siret, pe porțiunea respectivă realizându-se:</p> <ul style="list-style-type: none"> - secțiune transversală mai mare care va permite tranzitarea aceleiași debit la viteze mai mici, reducându-se nivelul energiei specifice în secțiunea vie; - o reducere a intensității eroziunii active a malului stâng și menținerea habitatului pădure de luncă, precum și a malurilor înalte, habitate de interes deosebit pentru multe specii de păsări. Efectele prezentate contribuie la menținerea stării de conservare a ROSCI0162 și ROSPA0071. Implementarea proiectului nu generează efecte negative care să conducă la modificări ale dinamicii relațiilor care definesc structura și/sau funcția ariei naturale protejate
19	Disturbă îndeplinirea obiectivelor de conservare ale sitului	0	0	Nici un impact
20	Afectează în mod ireversibil obiectivele de conservare ale sitului	0	0	Efectele menționate sunt ne semnificative, de scurtă durată, locale și reversibile.
	SEMNIFICAȚIE IMPACT		-2	IMPACT NEGATIV NESEMNIFICATIV

Impactul cumulativ

Proiectele din zonă au ca obiect de activitate exploatarea, transportul și sortarea agregatelor de balastieră, proiecte care sunt cantonate – în etapa de excavare – la nivelul unor plaje de balast. De regulă, aceste plaje nu prezintă copertă de sol vegetal datorită vârstei mici a depozitului aluvionar și submersiei periodice a suprafețelor. Astfel că, calibrarea albiei prin extracția balastului rezolvă menținerea cursului râului Siret, prin reducerea colmatării și meandrării albiei, precum și, prin reprofilarea albiei și ameliorarea fenomenului de eroziune a malurilor, sau chiar de refacere a malurilor și reducere a riscului la inundații.

În zona propusă pentru implementarea proiectului mai există în desfășurare și alte proiecte de exploatare a agregatelor minerale. Este vorba de perimetrul Salcia 13 concesionat de S.C. TANCRA S.R.L. și perimetrul Suraia concesionat de S.C. VINROM MAR S.R.L. Focșani care operează malul drept al râului Siret, în aval. Spre deosebire de exploatarea de pe malul drept care recoltează direct din șenalul principal proiectul de față își propune exploatarea unui perimetru emers, adiacent șenalului râului. În această situație prin tehnologia propusă (exploatare în fâșii din aval în amonte, cu respectarea pilierilor de siguranță) influența cumulată asupra șenalului albiei este nesemnificativă.



Fig. 66 Exploatarea agregatelor minerale direct din șenalul principal (exploatarea de pe malul drept în aval de perimetrul de interes, stg. iulie 2018, dreapta octombrie 2019)

Perioada de timp luată în considerație pentru identificarea și evaluarea impactului cumulativ:

- Termen scurt – 0-2 ani;
- Termen mediu – 3-5 ani;
- Termen lung – peste 5 ani

Tabel 45 Proiecte/planuri amplasate pe teritoriul ROSPA0071 Lunca Siretului Inferior și ROSCI0162 Lunca Siretului Inferior și a căror efecte se pot cumula:

Nr. crt	Titular Proiect/ Plan	Proiect/Plan	Amplasamente PP, din amonte spre aval și distanța dintre PP	Precizări, etapa de implement. a PP	Suprafață - clasa de habitate ocupată (ha)		Supraf ață totală ocupată pe teritori ul ROSPA 0071 și ROSCI 0162
					Râuri (ha) lacuri	Teren agricol cu vegetație naturală	
1	S.C. TANCRAD S.R.L	Perimetrul de exploatare agregate minerale Salcia 13	Perimetru amplasat în aval pe malul stâng, la o distanță de 3 km	În procedura de obținere acte de reglementare	5	-	5
2	S.C. VINROM COM S.R.L	Perimetrul de exploatare agregate minerale Suraia	Perimetru amplasat vizavi pe malul drept, lângă Satul Suraia	În exploatare	7,9	-	0
3	S. C. WEST STAR SRL	Stație de sortare agregate minerale Comuna Condrea	Perimetru amplasat la limita ariei protejate la aproximativ 2 km distanță față de râu	În funcțiune		0,5	0,5
4	SC. TRALMA COROD	Stație de sortare agregate minerale Comuna Condrea	Perimetru amplasat la limita ariei protejate la aproximativ 1,5 km distanță față de râu	În funcțiune		0,5	0,5

5	S.C. TANCRAAD SRL	Stație de sortare agregate minerale Comuna Condrea	Perimetru amplasat la limita ariei protejate la aproximativ 1,5 km distanță față de râu	În funcțiune		0,5	0,5
	Total suprafețe ocupate, pe clase de habitate, pe teritoriul ROSCI0162 și ROSPA0071				12,9	1,5	14,4

Pe teritoriul ROSCI0162 și ROSPA0071 Lunca Siretului Inferior, în zona Perimetrului de exploatare Condrea aval mai există 5 proiecte/planuri:

- un amplasament pe care se desfășoară activități de exploatare a agregatelor minerale, activități care nu se desfășoară concomitent în toate perimetrele;
- un amplasament pentru exploatarea de agregate minerale aflat în procedura de obținere a actelor de reglementare;
- trei stații de sortare-spălare agregate minerale – în funcțiune;

Caracteristicile comune ale proiectului supus evaluării, cu celelalte patru proiecte/planuri, cu care poate genera impact cumulat asupra ROSCI0162 și ROSPA0071 Lunca Siretului Inferior, sunt:

Ocuparea unor suprafețe de teren pe teritoriul ROSCI0162 și ROSPA0071 (suprafața totală ocupată este de 14,4 ha, ceea ce reprezintă 0,015% din suprafața sitului ROSPA0071 respectiv 0,022% din suprafața sitului ROSCI0162), din care:

- Temporar, pe termen scurt (1 sau 2 ani) și sezonier (4 – 8 luni/an) – cele 2 perimetre de exploatare agregate minerale (din care una este în afara ariei, la limita acesteia – 5 ha, pe teritoriul clasei de habitate ”râuri lacuri”, ceea ce reprezintă 0,10% din suprafața acestei clase de habitate din ROSPA0071, respectiv 0,09% din ROSCI0162;
- Temporar, pe termen lung, între 5 și 10 ani (stație de sortare-spălare agregate minerale) – 0,5 ha - clasa de habitate ”Terenui predominant agricole în amestec cu vegetație naturala”, ceea ce reprezintă 0,049% din suprafața acestei clase de habitate din ROSPA0071, respectiv 0,055% din ROSCI0162;

În perimetrele de exploatare agregate minerale se desfășoară activități pe termen scurt (1 maximum 2 ani), sezonier (6 - 8 luni/an), dependente de condițiile meteorologice (extracția balastului nu se face iarna, în timpul precipitațiilor abundente, viiturilor).

- În condițiile excavării accidentale în zona contactului apei cu malurile râului Siret în perioada de vulnerabilitate (01 aprilie – 1 iunie) a cinci specii de ihtiofaună de interes conservativ

(*Gobio kessleri*, *Gymnocephalus schraetser*, *Cobitis taenia*, *Sabanejewia aurata vallachica*, *Aspius aspius*), există riscul redus al afectării reproducerii și ponteii acestor specii care-și depun pontă la malul apei.

Prin actualul Studiu de Evaluare Adecvată se propune ca la programarea și executarea lucrărilor de extracție a agregatelor minerale să se țină cont și de ciclurile biologice ale speciilor de ihtiofaună pentru a nu perturba reproducerea acestora, respectându-se următoarea măsură specifică:

- Lucrările de extracție agregate minerale care se vor desfășura în zona de contact a malurilor cu apa, să fie programate și desfășurate în afara perioadei de vulnerabilitate (reproducere) a speciilor de pești de interes comunitar (01 aprilie – 1 iunie);

Lucrările de decolmatăre a cursului râului Siret sunt realizate, în principal, prin activități de exploatare a aluviunilor (pietriș și nisip) din albia minoră a acestuia dar, aceste lucrări, prin atragerea cursului apei spre centrul albiei și reducerea presiunii asupra malurilor au și efecte pozitive, contribuind la îmbunătățirea condițiilor de habitat în apa râului Siret, reducerea eroziunii malurilor și menținerea suprafețelor habitatelor de luncă.

Exceptând perimetrele de exploatare a agregatelor minerale, referitor la celelalte proiecte amplasate pe teritoriul ROSCI0162 și ROSPA0071 Lunca Siretului Inferior (o stație de sortare/spălare agregate minerale – în funcțiune) în afară de ocuparea unor suprafețe de teren, nu mai sunt alte efecte care să se cumuleze cu efectele proiectului supus analizei.

Caracteristicile comune și efectele proiectelor care au ca obiect de activitate exploatarea, transportul și prelucrarea agregatelor minerale:

- Pe termen scurt sunt generatoare de impact negativ, ca urmare a:
 - Ocupării temporare a unor suprafețe de teren din albia și zona de luncă râului Siret, habitate caracteristice unor specii de păsări și amfibieni care constituie obiectivele de conservare ale ROSPA0071 și ROSCI0162;
 - Producerea zgomotului, vibrațiilor și prezenta umană au efect perturbator asupra unor specii de păsări, amfibieni și mamifere prezente în zonele de lucru și vecinătățile imediate;
 - În condițiile exploatării la limita apei, crește turbiditatea în zona de exploatare și circa 200 m aval de aceasta, ceea ce duce la posibila perturbare a unor specii de pești;
 - În cazul excavării submerse sau în zona malurilor râului Siret, în perioada de reproducere a unor specii de pești (depunerea ponteii și ecloziune - aprilie-mai), în zonele de lucru există riscul distrugerii ponteii depuse;
- Pe termen mediu și lung sunt generatoare de impact pozitiv, ca urmare a:
 - Decolmatării și reprofilării albiei râului Siret, reducându-se astfel, fenomenul de eroziune a malurilor, și deci, de stopare a reducerii suprafețelor ocupate cu păduri de zăvoi, habitat deosebit de important pentru numeroase specii de faună;

- Reducerii pericolului de inundații la ape mari, fenomen cu efecte negative asupra tuturor speciilor de faună din zonă. Zgomotul și vibrațiile au un impact negativ nesemnificativ asupra speciilor de faună, prin deranjul cauzat. Având în vedere că structura cenozelor identificate în Formularul Standard al ROSPA0071 a evoluat în condițiile efectuării, în ultimii 20 ani a lucrărilor de exploatare a agregatelor minerale prin care se face decolmatarea albiei râului Siret, și luând în considerare faptul că fiecare proiect utilizează căi de acces existente, estimăm că realizarea acestor lucrări nu va afecta semnificativ populațiile speciilor de faună care constituie obiectivele de conservare ale ROSPA0071 și ROSCI0162. Exploatarea agregatelor de balastieră are un efect general de menținere a cursului râului Siret în aceleași condiții (fără intensificarea fenomenelor de eroziune sau inundare a unor suprafețe) în care au fost desemnate cele două arii protejate. Aceste lucrări nu afectează pădurile de foioase, vegetația de zăvoi sau pe cea higrofilă, caracteristică luncii, și nici fauna caracteristică acestor habitate.

Evoluția habitatelor de pe teritoriul celor două arii protejate depinde de menținerea structurii reliefului la nivelul albiei râului Siret. Evoluția malurilor râului Siret poate urma două direcții:

- spre erodare, din cauza creșterii presiunii exercitate de cursul de apă;
- spre menținere – dacă prin exploatarea balastului din plaje și grinduri se realizează recalibrarea cursului râului prin atragerea curentului către centrul albiei.

Dar, activitățile de calibrare și exploatare a agregatelor minerale sunt activități sezoniere și temporare, iar pe termen lung au efecte benefice, contribuind la menținerea stării de conservare ale celor două arii protejate prin:

- Decolmatarea râului Siret;
- Atragerea cursului de apă spre centrul albiei minore și reducerea fenomenului de "despletire";
- Reducerea fenomenului de eroziune activă a malurilor râului Siret, maluri pe care există pădure de luncă (habitat de interes pentru numeroase specii de faună) și alte habitate de interes conservativ,
- contribuind astfel la menținerea pe termen mediu și lung a acestui tip de habitat;
- Prevenirea revărsărilor apelor râului Siret, în timpul cărora este distrusă vegetația de mal și o dată cu ea, cuiburile și ponta speciilor de avifaună și alte categorii de fauna caracteristice acestui tip de habitat.

În concluzie, se estimează că, IMPACTUL CUMULAT asupra ROSPA0071 și ROSCI0162, fără a lua în considerație măsurile de reducere a impactului, va fi: PE TERMEN SCURT și MEDIU - DIRECT, NEGATIV NESEMNIFICATIV, TEMPORAR, REVERSIBIL, iar PE TERMEN LUNG – POZITIV

Impactul cumulat asupra aerului atmosferic

Potențialele surse de emisii atmosferice sunt:

- excavarea și transportul agregatelor minerale;
- traficul generat de lucrările desfășurate (transportul aluviunilor excavate). Emisiile conțin în principal următorii poluanți:
 - pulberi în concentrații nesemnificative;
 - gaze de combustie rezultate din arderea combustibililor în utilajele implicate în realizarea investiției.
 - Pulberile sedimentabile rezultate din descărcarea nisipului și pietrișului din benele autobasculantelor conține: CaCO_3 , MgCO_3 , SiO_2 și Fe_2O_3 .

Cantitatea de pulberi emise sunt nesemnificative. Prin arderea combustibililor în motoarele cu ardere internă ale vehiculelor care transportă agregatele minerale și ale utilajelor implicate în realizarea lucrărilor de extracție rezultă gaze de eșapament care sunt eliminate în atmosferă. Cantitățile de substanțe cu potențial poluant pentru factorul de mediu aer sunt prezentate în tabelul de mai jos. Emisiile vehiculelor și utilajelor sunt reglementate prin inspecțiile tehnice periodice. Realizarea activităților de exploatare agregate minerale presupune utilizarea a cel puțin următoarelor utilaje și mijloace de transport: excavator, betonieră, macara, basculante.

Tabel 46 Calculul consumului de motorină

Nr. crt.	Utilaj	Nr. bucăți	Consum specific/ oră de funcționare	Timp de funcționare efectiv ore/zi	Consum zi (l)
1	Excavator	1	25	6	150
2	Basculantă	3	12	6	72
Consum/oră = 61 l					
Consum total zilnic = 366 l					
Consum lunar = 165 x 20 zile = 7320 l/lună					

Rezultă un consum lunar de 7320 l/lună pentru fiecare din amplasamente.

Poluanții rezultați din arderea carburanților sub forma gazelor de eșapament sunt:

- particulele;
- dioxidul de sulf (SO₂);
- monoxidul de carbon (CO);
- oxizii de azot (NO_x);
- compușii organici volatili (COV).

Prin combustia unei cantități de 1000 l motorină rezultă următoarele cantități de noxe:

- particule: 0,222 kg;
- SO_x: 0,005 kg;
- CO: 0,001 kg;
- hidrocarburi: 0,480 kg;
- NO_x: 1,450 kg;
- aldehyde și cetone: 0,120 kg.

Conform datelor din tabelul anterior, consumul total orar de motorină pentru desfășurarea lucrărilor este de 61 l.

Prin combustia cantității de 61 l motorină într-o oră, rezultă cantitățile de noxe prezentate în tabelul de mai jos.

Tabel 47 Calculul poluanților din folosirea motorinei pentru impactul cumulativ

	<i>Cantități de motorină (l)</i>		
	<i>an</i>	<i>lună</i>	<i>zi</i>
	<i>58560</i>	<i>7320</i>	<i>366</i>
<i>Poluant</i>	<i>Kg/an</i>	<i>Kg/lună</i>	<i>Kg/zi</i>
SO _x	0,2928	0,0366	0,00183
CO	0,0576	0,0072	0,00036
Hidrocarburi	28,096	3,512	0,1756
NO _x	84,912	10,614	0,5307
particule	12,992	1,624	0,0812
Aldehyde și cetone	7,024	0,878	0,0439

Menționăm că utilajele existente nu funcționează simultan.

Pentru extragerea agregatelor minerale vor fi folosite utilaje și mijloace de transport echipate cu motoare cu ardere internă obișnuite, la care emisiile de noxe în atmosferă se încadrează în prevederile normelor de funcționare. În concluzie, putem afirma că emisiile de poluanți atmosferici rezultați prin excavarea agregatelor minerale de pe suprafața perimetrului și transportul acestora se încadrează în limitele STAS-ului 1257/87.

Un alt impact care se poate cumula, în special la nivel local, prin utilizarea în comun a unor căi de acces, este antrenarea de pulberi în atmosferă prin deplasarea mijloacelor de transport pe drumurile de exploatare. Cantitatea de pulberi antrenată variază în funcție de intensitatea activității și condițiile meteo. Astfel în perioadele ploioase nu sunt antrenate particule în atmosferă, în timp ce în perioadele secetoase cantitatea lor crește.

Din măsurătorile efectuate în alte locații asupra surselor de poluare a aerului rezultă că pulberile minerale în suspensie au o valoare de 0,08 mg/mc (în condiții de mediu umed la 28°C, umiditate relativă de 71 %, calm atmosferic), valoare sub limita admisă de 0,15 mg/mc.

Pentru evitarea antrenării unei cantități mari de pulberi în perioadele secetoase a fost propusă ca măsură de reducere, stropirea drumurilor de exploatare. Prin aplicarea acestei recomandări această categorie de impact dispare.

Impactul cumulat asupra apei

Lucrările de decolmatare a albiei râului Siret nu produc ape uzate tehnologice care să determine impurificarea factorului de mediu apă de suprafață.

De asemenea aceste proiecte nu generează ape menajere uzate care să fie evacuate în albia râului Siret.

Executarea lucrărilor de decolmatare nu determină modificarea parametrilor chimici ai apei râului, în condițiile funcționării normale a utilajelor. Excavarea acumulărilor de pietriș și nisip direct din apă produce o creștere a turbidității apei în zona de extracție și pe o distanță de circa 200 m aval de aceasta.

Daca facem comparatie intre o turbiditate pe care exploatarea agregatelor in mod continuu si fără alte masuri ar provoca-o si turbiditatea provocata de eroziunile actuale ale malului stâng imediat amonte, putem realiza următorul calcul:

- Zona neîmpădurită: lungime 700 m, lățime medie erodata 40 m, înălțime 4m. Rezulta un volum dislocat de aluviuni fine in cca 2 ani de: $700 \times 40 \times 4 = 112.000$ mc
- Zona împădurită: lungime 300 m, lățime medie erodata 10 m, înălțime 4m. Rezulta un volum dislocat de aluviuni fine in cca 2 ani de: $300 \times 10 \times 4 = 12.000$ mc
- Rezulta un total de aluviuni fine dislocate de eroziunile de mal pe 2 ani de 124.000 mc

- Volumul agregatelor care se vor exploata in perimetrul Condrea in aceeași perioada de 2 ani este de 129000 mc.
- Din acest volum numai fracția fina va contribui la creșterea turbidității. Conform compoziției granulometrice aceasta reprezintă între 5 și 10%. Sa zicem 7.5%.
- Ca volum acesta reprezintă $129.000 \times 7.5\% = 9.675$ mc in 2 ani
- Concluzia este deci, ca turbiditatea maxima posibil a fi provocata de exploatarea agregatelor reprezintă doar:
 $9.675 : 124.000 = 0.078$ sau 7.8% din turbiditatea provocata in prezent de eroziunile locale eroziuni care se manifesta mai ales in lunile aprilie - mai atunci când, de fapt, noi oprim lucrările și deci acest procent este pe de o parte și mai mic (cca 6.5%) și totodată protejăm ihtiofauna in perioada de reproducere.
- Daca luam in considerare faptul ca dislocarea depozitului aluvionar Condrea va produce liniarizarea șenalului și îndepărtarea sa de malul stâng erodat amonte, este de la sine înțeles ca eroziunile se vor diminua semnificativ. Apreciem ca in condițiile îndepărtării curentului principal de malul stâng eroziunile se vor diminua cu mult peste 10% și deci impactul exploatării perimetrului Condrea, una peste alta, este unul pozitiv.

Ca urmare a funcționării defectuoase a utilajelor pot să apară poluări accidentale ale apei râului Siret, cu hidrocarburi sau uleiuri minerale, situație în care trebuie luate următoarele măsuri:

- intervenția imediată cu substanțe absorbante/neutralizatoare;
- remedierea imediată a defecțiunii prin operatori economici specializați.

Realizarea lucrărilor de decolmatăre, pe termen lung, va avea impact pozitiv asupra factorului de mediu apă de suprafață și nici un efect asupra apelor subterane.

Realizarea proiectului analizat nu are impact cumulat cu alte proiecte asupra factorului de mediu apă.

Impactul cumulat asupra solului

Lucrările propuse nu produc poluări ale solului și nici ocuparea unor suprafețe mari de teren acoperite cu sol vegetal. Perimetrele de exploatare, datorită submersiei periodice și vitezei mari a apei la viituri nu prezintă copertă de sol vegetal. Solul poate fi afectat din cauza:

- defecțiunilor utilajelor și mijloacelor de transport utilizate;
- gestionarea necorespunzătoare a deșeurilor generate;
- nerespectarea căilor de acces.

Realizarea lucrărilor de decolmatăre a albiei râului Siret are impact pozitiv asupra solurilor din zonă prin reducerea eroziunii malurilor și implicit menținerea habitatelor terestre. Implementarea proiectului analizat nu are impact cumulat cu proiectele propuse pentru decolmatăre în albie.

Amplasarea zonei de extracție in albia minora a râului Siret este necesara si oportuna având in vedere faptul ca:

- malul stâng al râului Siret in zona analizata este intens erodat;
- ca urmare a procesului de eroziune activa sunt afectate speciile de flora si fauna, inclusiv habitate cu valoare conservativă, caracteristice malurilor râurilor;
- in lipsa lucrărilor de regularizare se pot produce repetate inundații, care afectează caracteristicile habitatelor din zona;
- prin decolmatarea si reprofilarea albiei minore a râului Siret va avea loc o stabilizare a malului drept, ceea ce va avea un impact pozitiv asupra biodiversității.

Relația proiectului propus cu lucrările de arta existente

In zona perimetrului exista ca lucrări de arta, respectiv podul CF Tecuci – Făurei de la Suraia-Condrea ce se afla la peste 2,5 km, amonte de acesta. Acest pod a fost pus in funcțiune in 1949 si are o lungime de 431 m. Din punct de vedere constructiv acest pod este construit din grinzi metalice cu zabrele. In zona centrala a râului podul are o deschidere de 70 m, spre malul stâng sunt trei deschideri, iar spre cel drept șase deschideri.

Capacitatea de tranzit in zona podului este peste valoarea debitului maxim cu probabilitatea de depășire de 1%, aspect verificat in timpul viiturii din iulie 2005, când odată cu tranzitarea debitului maxim istoric de circa 4650 mc/s nu s-au înregistrat pagube sau degradări.

Zona de exploatare respecta distantele impuse de Legea 112/2006 pentru modificarea si completarea Legii Apelor nr. 107/1996, precum si de Ordinul 48/1998 al Ministerului Transporturilor privind aprobarea Normelor tehnice pentru amplasarea si exploatarea balastierelor in zona drumurilor si podurilor.

Podul de cale ferata Suraia-Condrea nu este influențat de lucrările de decolmatare a albiei efectuate in perimetrul Condrea Aval.

Este cunoscut faptul ca exploatarea agregatelor minerale din albiile râurilor care prezinta un bilanț deficitar al transportului aluvionar poate avea ca efect producerea de eroziuni in albia si malurile acestor cursuri de apa. De asemenea, amplasare perimetrelor de balastiere prea aproape de amplasamentul unor lucrări din amonte le poate periclita stabilitatea prin propagarea unei eroziuni de adâncire regresiva a albiei.

In cazul de față, al Siretului Inferior, bilanțul aluvionar este încă unul excedentar iar ca dovada din observațiile efectuate pe sectorul de peste 2,5 km dintre podul CF si Perimetrul Condrea Aval, deși in trecut s-au mai exploatat cantități importante de agregate din albie, depozitele s-au refăcut, depozitul Condrea Aval fiind unul dintre acestea ca si insula situata la cca 0.7 km aval de pod.

Detaliem celelalte categorii de impact:

- impactul asupra populației este **pozitiv** prin reducerea presiunii curentului în amonte de zona de interes a proiectului care duce la reducerea erodării malului și punerea în pericol a alimentării cu apă a orașului Galați, precum și prin dezvoltarea activităților economice care asigură noi locuri de muncă;
- impactul asupra sănătății umane este **nul**;
- impactul asupra solului este **nul**, nu există surse de poluare a solului;
- impactul asupra folosințelor, bunurilor materiale, calității și regimului cantitativ al apei este de asemenea **nul**;
- impactul asupra calității aerului este **negativ, ne semnificativ pe durata exploatării**;
- impactul asupra climei este **nul**;
- impactul asupra zgomotelor și vibrațiilor este **negativ, ne semnificativ, pe perioada exploatării**;
- impactul asupra peisajului și mediului vizual este **ne semnificativ**;
- impactul asupra patrimoniului istoric și cultural este **nul**. Singurul obiectiv din comuna Suraia (cea mai apropiată localitate) inclus în lista monumentelor istorice din județul Vrancea ca monument de interes local este monumentul eroilor din Războiul Ruso-Turc (1877-1878), clasificat ca monument memorial sau funerar și aflat în centrul satului Suraia. Acest monument se află la 3 - 4 km în linie dreaptă de zona de interes a proiectului.

3.3. Identificarea și evaluarea impactului potențial asupra speciilor și habitatelor de interes comunitar din ariile naturale protejate.

Tabel 48 Prezența habitatelor de interes conservativ european listate în Formularul Standard al sitului ROSC10162 Lunca Siretului Inferior, în zona de interes a proiectului

Cod	Habitat	Prezență în perimetru	Impact negativ
3260	Cursuri de apă din zonele de câmpie, până la cele montane, cu vegetație din <i>Ranunculus fluitantis</i> și <i>Callitriche-Batrachion</i>	-	Nul
3270	Râuri cu maluri nămolose cu vegetație de <i>Chenopodium rubri</i> și <i>Bidention</i>	Habitatul apare prezent, conform planului de management aprobat, dar nu a fost identificat în teren	Nul
6430	Comunități de lizieră cu ierburi înalte higrofile de la nivelul câmpiilor, până la cel montan și alpin	-	Nul
6440	Pajiști aluviale din <i>Cnidion dubii</i>	Habitatul apare prezent, conform planului de management aprobat, dar nu a fost identificat în teren	Nul
91E0	Păduri aluviale cu <i>Alnus glutinosa</i> și <i>Fraxinus excelsior</i> Alno-Padion, <i>Alnion incanae</i> , <i>Salicon albae</i>	-	Nul
91I0	Vegetație de silvostepă eurosiberiană cu <i>Quercus</i> spp	-	Nul
92A0	Zăvoaie cu <i>Salix alba</i> și <i>Populus alba</i>	-	Nul

Tabel 49 Prezența speciilor de nevertebrate de interes conservativ listate în Formularul Standard al sitului ROSCI0162 Lunca Siretului Inferior, în zona de interes a proiectului

Cod	Specie	Prezență în perimetru	Impact negativ
1083	Lucanus cervus	Specia nu a fost identificată în teren în deplasările realizate. Habitatul întins de prundiș, fără vegetație nu constituie un habitat favorabil speciei, care preferă ca habitat pădurile bătrâne de stejar	Nul
1014	Vertigo angustior	Specia nu a fost identificată în teren în deplasările realizate. Habitatul întins de prundiș, fără vegetație nu constituie un habitat favorabil speciei, care preferă ca habitat vegetația de luncă	Nul

Tabel 50 Prezența speciilor de pești de interes conservativ listate în Formularul Standard al sitului ROSCI0162 Lunca Siretului Inferior, în zona de interes a proiectului

Cod	Habitat	Prezență în perimetru	Impact negativ
1130	Aspius aspius	Specia a fost identificată în zona de interes a proiectului fiind specificat cu o prezență certă în zona din amonte a ariei protejate și cu o prezență potențială pe tot cursul râului din zona ariei protejate. Specia a fost identificată sub formă de adulți în largul râului și sub formă de juvenili în brațele moarte din zona de interes și din amonte și aval de aceasta;	Nesemnificativ
1149	Cobitis taenia	Specia a fost identificată în zona de interes a proiectului doar în bălțile de inundație (braț mort) și în zonele din amonte și aval de perimetru.	Nesemnificativ

1124	Gobio albipinnatus	Specia nu a fost identificată în zona de interes a proiectului fiind specificată conform planului de management aprobat cu o prezență certă în zonele din amonte și aval ale ariei protejate și cu o prezență potențială pe tot cursul râului din zona ariei protejate. Specia nu a fost identificată în nici una din stațiile unde s-a realizat pescuit științific în zona de interes a proiectului;	<i>Nul</i>
2511	Gobio kessleri	Specia a fost identificată în zona de interes a proiectului conform planului de management aprobat, dar prezența sa nu s-a confirmat în sesiunile de pescuit științific, nefiind identificată în nici una din stațiile unde s-a realizat pescuit științific în zona de interes a proiectului.	<i>Nesemnificativ</i>
1157	Gymnocephalus schraetser	Specia a fost identificată în zona de interes a proiectului conform planului de management aprobat, dar prezența sa nu s-a confirmat în sesiunile de pescuit științific. Se întâlnește pe substratul nisipos sau mâlos al râurilor mari, unde curenții sunt moderați.	<i>Nesemnificativ</i>
1145	Misgurnus fossilis	Specia nu a fost identificată în zona de interes a proiectului fiind specificat cu o prezență potențială pe tot cursul râului din zona ariei protejate. Trăiește în ape lent curgătoare, cu fundul nisipos sau mâlos, caracteristici care nu se potrivesc cu zona de interes a proiectului. Nu a fost identificată nici în brațele moarte sau bălți de inundație;	<i>Nul</i>
2522	Pelecus cultratus	Specia nu a fost identificată în zona de interes a proiectului. Este reprezentat de cursul mijlociu și inferior al râurilor mari de șes, este un pește pelagic, care trăiește în curent	<i>Nul</i>

1134	Rhodeus sericeus amarus	Specia a fost identificată la limita zonei de interes a proiectului fiind specificat în planul de management cu o prezență potențială pe tot cursul râului din zona ariei protejate. Specia a fost identificată în zona de interes a proiectului doar în brațul mort aflat la limita perimetrului și în brațul mort din amonte de perimetru;	<i>Nesemnificativ</i>
1146	Sabanejewia aurata	Specia a fost identificată în zona de interes a proiectului fiind specificat conform planului de management aprobat cu o prezență potențială pe tot cursul râului din zona ariei protejate. Specia a fost identificată în zona de interes a proiectului, precum și în amonte și aval de acesta.	<i>Nesemnificativ</i>
1160	Zingel streber	Specia a fost identificată în zona de interes a proiectului conform planului de management aprobat, dar prezența sa nu s-a confirmat în sesiunile de pescuit științific. Trăiește în râurile mari de deal și șes, exclusiv în locurile cu curent, în general pe cursul principal, pe fund de pietriș, nisip sau argilă;	<i>Nul</i>
1159	Zingel zingel	Specia a fost identificată în zona de interes a proiectului conform planului de management aprobat, dar prezența sa nu s-a confirmat în sesiunile de pescuit științific. Trăiește în râurile mari de deal și șes, exclusiv în locurile cu curent, în general pe cursul principal, pe fund de pietriș, nisip sau argilă;	<i>Nul</i>

Tabel 51 Prezența speciilor de amfibieni și reptile de interes conservativ listate în Formularul Standard al sitului ROSCI0162 Lunca Siretului Inferior, în zona de interes a proiectului

Cod	Specie	Prezență în perimetru	Impact negativ
1188	Bombina bombina	Specia nu a fost întâlnită în zona propusă pentru exploatare, întrucât habitatul întins de prundiș nu constituie un habitat favorabil speciei întrucât viiturile ar târâ în aval și distruge ponta și larvele incapabile să se salveze. A fost semnalat un număr redus de exemplare la 1 – 1,5 km în amonte de zona propusă pentru exploatare, doar în 2018. Singura modalitate prin care specia ar putea fi afectată este ca exemplare izolate aduse de viituri din amonte să ajungă să traverseze drumul de acces dintre zona de exploatare și stația de sortare (drum aflat la câteva zeci de metri de râu) și să fie strivite de camioane, eveniment cu probabilitate extrem de redusă, care nu poate să afecteze populația acestei specii;	Nesemnificativ
1220	Emys orbicularis	Specia nu a fost identificată în teren în deplasările realizate. Habitatul întins de prundiș, fără vegetație nu constituie un habitat favorabil speciei, care necesită zone cu un curent redus și vegetație pentru camuflare	Nul
1166	Triturus cristatus	Specia nu a fost identificată în teren în deplasările realizate. Habitatul întins de prundiș, fără vegetație nu constituie un habitat favorabil speciei, care necesită zone cu vegetație și umezeală	Nul

Tabel 52 Prezența speciilor de păsări de interes conservativ listate în Formularul Standard al sitului ROSPA0071 Lunca Siretului Inferior, în zona de interes a proiectului

Cod	Specie	Prezență în perimetru	Impact negativ
A229	Alcedo atthis	Specia este prezentă în zona de interes a proiectului (3 x 3 km) cu un efectiv de 1-2 indivizi. Specia nu a fost identificată în perimetrul de interes, deși malul înalt este un habitat caracteristic pentru specie, ci doar la câțiva km în aval (un singur exemplar)	Nesemnificativ
A029	Ardea purpurea	Specia ajunge în zona de interes a proiectului doar ca o prezență ocazională (pasaj), fără a cuibări. Specia nu a fost identificată în teren	Nul
A024	Ardeola ralloides	Specia nu este prezentă în zona de interes a proiectului. Specia nu a fost identificată în teren	Nul

A060	Aythya nyroca	Specia nu este prezentă în zona de interes a proiectului. Specia nu a fost identificată în teren	Nul
A196	Chlidonias hybridus	Specia ajunge în zona de interes a proiectului doar ca o prezență ocazională (pasaj), fără a cuibări. Cuibărește doar în zone de bălți. Specia a fost identificată în teren	Nesemnificativ
A197	Chlidonias niger	Specia ajunge în zona de interes a proiectului doar ca o prezență ocazională (pasaj), fără a cuibări. Specia nu a fost identificată în teren	Nul
A031	Ciconia ciconia	un cuib de barză albă a fost identificat vizavi de zona de interes a proiectului, pe malul drept al Siretului, în afara ariei protejate. Specia nu a fost identificată în teren;	Nul
A081	Circus aeruginosus	specia ajunge în zona de interes a proiectului doar ca o prezență ocazională (pasaj), fără a cuibări. Specia nu a fost identificată în teren	Nul
A038	Cygnus cygnus	Specia ajunge în zona de interes a proiectului doar ca o prezență ocazională (pasaj), fără a cuibări. Specia nu a fost identificată în teren;	Nul
A027	Egretta alba	Specia ajunge în zona de interes a proiectului doar ca o prezență ocazională (pasaj), fără a cuibări. Specia nu a fost identificată în teren;	Nul
A026	Egretta garzetta	Specia ajunge în zona de interes a proiectului doar ca o prezență ocazională (pasaj), fără a cuibări. Specia a fost identificată în teren, la câțiva km în aval de perimetrul de interes;	Nesemnificativ
A189	Gelochelidon nilotica	specia nu este prezentă în zona de interes a proiectului. Specia nu a fost identificată în teren;	Nul
A135	Glareola pratincola	Specia nu este prezentă în zona de interes a proiectului. Specia nu a fost identificată în teren;	Nul
A022	Ixobrychus minutus	Specia ajunge în zona de interes a proiectului doar ca o prezență ocazională (pasaj), fără a cuibări. Specia a fost identificată în teren;	Nesemnificativ
A338	Lanius collurio	Specia cuibărește pe toată zona ariei protejate. Specie comună, care are ca habitat caracteristic zonelor agricole deschise, de pășune cu multe tufișuri și	Nul

		mărăcinișuri, habitate diferite de zona de interes a proiectului. Specia nu a fost identificată în teren;	
A339	Lanius minor	specia ajunge în zona de interes a proiectului doar ca o prezență ocazională (pasaj), fără a cuibări. Are ca habitat caracteristic zonele agricole deschise cu tufișuri și copaci izolați. Specia nu a fost identificată în teren;	Nul
A177	Larus minutus	Specie caracteristica zonelor umede reprezentate de lacuri bogate în stuf, mlaștini. conform planului de management specia ajunge în zona de interes a proiectului doar ca o prezență ocazională (pasaj), fără a cuibări. Specia a fost identificată în teren;	Nesemnificativ
A023	Nycticorax nycticorax	Specia ajunge în zona de interes a proiectului doar ca o prezență ocazională (pasaj), fără a cuibări. Specia a fost identificată în teren sub forma unui individ în pasaj;	Nul
A019	Pelecanus onocrotalus	specia ajunge în zona de interes a proiectului doar ca o prezență ocazională (pasaj), fără a cuibări. Specia a fost identificată în trecere peste perimetrul de interes;	Nul
A034	Platalea leucorodia	specia nu este prezentă în zona de interes a proiectului. Specia nu a fost identificată în teren;	Nul
A132	Recurvirostra avosetta	specia ajunge în zona de interes a proiectului doar ca o prezență ocazională (pasaj), fără a cuibări. Specia nu a fost identificată în teren;	Nul
A193	Sterna hirundo	Chira de balta este caracteristica zonelor umede costiere, dar și lacurilor interioare cu apa dulce. Cuibărește în colonii. Cuibărește în plaur și mici insule de pietriș. Conform planului de management a fost identificată o colonie de reproducere, cu mărimea de 50 – 100 perechi, chiar în amonte de zona de interes a proiectului. Specia a fost identificată în teren, dar colonia de reproducere nu a mai fost identificată;	Nesemnificativ
A054	Anas acuta	Pe teritoriul României acesta specie poate fi întâlnită în special în perioada de iarnă și de pasaj, perechile cuibăritoare fiind puține. Conform planului de management specia ajunge în zona de interes a proiectului doar ca o prezență ocazională (pasaj), fără a cuibări. Specia nu a fost identificată în teren;	Nul

A056	Anas clypeata	Conform planului de management specia ajunge în zona de interes a proiectului doar ca o prezență ocazională (pasaj), fără a cuibări. Specia nu a fost identificată în teren;	Nul
A052	Anas crecca	Conform planului de management specia ajunge în zona de interes a proiectului doar ca o prezență ocazională (pasaj), fără a cuibări. Specia nu a fost identificată în teren;	Nul
A050	Anas penelope	Specie migratoare, prezentă la noi doar în perioada de pasaj, iernare. Conform planului de management specia ajunge în zona de interes a proiectului doar ca o prezență ocazională (pasaj), fără a cuibări. Specia nu a fost identificată în teren;	Nul
A053	Anas platyrhynchos	Specie frecventă pe tot teritoriul ariei protejate. Conform planului de management specia ajunge în zona de interes a proiectului doar ca o prezență ocazională (pasaj), fără a cuibări. Specia a fost identificată în teren;	Nesemnificativ
A055	Anas querquedula	Conform planului de management specia ajunge în zona de interes a proiectului doar ca o prezență ocazională (pasaj), fără a cuibări. Specia a fost identificată în teren;	Nesemnificativ
A051	Anas strepera	în România, rata pestriță poate fi întâlnită în zonele acvatice de joasă altitudine, deschise, cu apă de mică adâncime, stătătoare sau ușor curgătoare. Conform planului de management specia ajunge în zona de interes a proiectului doar ca o prezență ocazională (pasaj), fără a cuibări. Specia nu a fost identificată în teren;	Nul
A043	Anser anser	Poate fi găsită în mai multe zone umede, de la mlaștini, lacuri și până la terenuri agricole, pajiști și zone de coastă. Conform planului de management specia ajunge în zona de interes a proiectului doar ca o prezență ocazională (pasaj), fără a cuibări. Specia nu a fost identificată în teren;	Nul
A059	Aythya ferina	Specia poate fi întâlnită într-o varietate mare de zone umede. Preferă lacurile dulci sau salmastre de cel puțin câteva hectare, cu adâncime de 1,5-2 m cu vegetație submergentă bogată și cu resurse de hrană și înconjurate	Nul

		de zone dense de stof. Conform planului de management specia ajunge în zona de interes a proiectului doar ca o prezență ocazională (pasaj), fără a cuibări. Specia nu a fost identificată în teren;	
A061	Aythya fuligula	Specie frecventa în România în perioadele de pasaj si iarna. Conform planului de management specia ajunge în zona de interes a proiectului doar ca o prezență ocazională (pasaj), fără a cuibări. Specia nu a fost identificată în teren;	Nul
A087	Buteo buteo	Poate fi întâlnit într-o varietate de habitate. Are nevoie de copaci sau păduri pentru a cuibări, dar cu acces la zone deschise precum terenurile agricole sau pajiști, pentru a vana. Conform planului de management specia ajunge în zona de interes a proiectului doar ca o prezență ocazională (pasaj), fără a cuibări. Specia a fost identificată în teren;	Nesemnificativ
A198	Chlidonias leucopterus	Vizitator de vara in toata Europa de est. Cuibărește in mlaștini de apa dulce si pe lacuri. Conform planului de management specia ajunge în zona de interes a proiectului doar ca o prezență ocazională (pasaj), fără a cuibări. Specia nu a fost identificată în teren;	Nul
A036	Cygnus olor	Trăiește in zone cu apa dulce sau sărată: lacuri, iazuri, râuri, ape de coasta, lagune, estuare, mlaștini. Conform planului de management specia ajunge în zona de interes a proiectului doar ca o prezență ocazională (pasaj), fără a cuibări. Specia a fost identificată în teren (o familie cu pui la câțiva km în aval de perimetrul de interes);	Nesemnificativ
A096	Falco tinnunculus	nevoie de vegetație joasa, deschisa, pentru a vana – așa cum sunt zonele din jurul fermelor, pajiștile, parcurile sau lizierele. Conform planului de management specia ajunge în zona de interes a proiectului doar ca o prezență ocazională (pasaj), fără a cuibări. Specia nu a fost identificată în teren;	Nul
A125	Fulica atra	Trăiește in zone cu ape mici, liniștite, lacuri, iazuri, canale de irigații, baraje de acumulare, mlaștini și balastiere. Conform planului de management specia ajunge în zona de interes a proiectului doar ca o	Nesemnificativ

		prezență ocazională (pasaj), fără a cuibări. Specia a fost identificată în teren;	
A459	Larus cachinnans	Conform planului de management specia ajunge în zona de interes a proiectului doar ca o prezență ocazională (pasaj), fără a cuibări. Specia nu a fost identificată în teren;	Nul
A156	Limosa limosa	Habitatele sale caracteristice sunt zonele umede. Conform planului de management specia nu este prezentă în zona de interes a proiectului. Specia nu a fost identificată în teren;	Nul
A230	Merops apiaster	trăiește prin malurile lutoase ale unor ape și se hrănește în zbor mai ales cu viespi și cu albine. Cuibărește în România, dar pleacă în sezonul rece. Conform planului de management este trecută ca fiind prezentă/cuibărind pe tot teritoriul ariei protejate. Deși preferă maluri înalte, lutoase, nu a fost identificată în zona de interes a proiectului.	Nesemnificativ
A017	Phalacrocorax carbo	Preferă habitatele umede cu întindere mare de apă de unde își procură hrana ce constă din pește de toate dimensiunile, specia fiind complet ihtiofagă. Cuibărește în sălcete și plop albi sau negri cu coronament bogat unde își pot amplasa cuiburile de dimensiuni mari. Frecventă pe teritoriul ariei protejate. Planul de management o citează ca fiind prezentă în pasaj/iernat pe tot teritoriul ariei protejate. Identificată în zona de interes a proiectului;	Nesemnificativ
A005	Podiceps cristatus	Corcodelul mare este o specie parțial migratoare pe teritoriul Europei și Asiei, preferă habitate umede precum lacuri naturale și artificiale, râuri cu ape ușor curgătoare, lagune și chiar golfuri cu deschidere de apă mari. Ca habitate de cuibărit preferă iazurile din cadrul amenajărilor piscicole sau din bălți închise unde nivelul apei este scăzut. Conform planului de management specia nu este prezentă în zona de interes a proiectului. Specia nu a fost identificată în teren;	Nul
A048	Tadorna tadorna	Specia este întâlnită în zone umede, lacuri artificiale, cariere de nisip și pietriș din albia râurilor și zone costiere. Conform planului de management specia nu	Nul

		este prezentă în zona de interes a proiectului. Specia nu a fost identificată în teren;	
A161	Tringa erythropus	specie de pasaj. Semnalată de planul de management în amonte de zona de interes a proiectului. Specia a fost identificată în teren la câțiva km în amonte de perimetrul de interes dar fără a cuibări;	Nesemnificativ
A162	Tringa totanus	Cuibărește pe pajiști umede, mlaștini și fânețe mlăștinoase, iernând în habitate costiere. Conform planului de management specia ajunge în zona de interes a proiectului doar ca o prezență ocazională (pasaj), fără a cuibări. Specia nu a fost identificată în teren;	Nul
A142	Vanellus vanellus	În România păsările cuibăresc frecvent pe lângă regiuni de baltă. Ele preferă regiunile joase, deschise, de câmpie și smârcuri. Conform planului de management specia ajunge în zona de interes a proiectului doar ca o prezență ocazională (pasaj), fără a cuibări. Specia nu a fost identificată în teren;	Nul
A179	Larus ridibundus	În general, poate fi găsit lângă ape calme, mici, cuibărește lângă mlaștini, iazuri, lacuri și zone uscate din apropierea apelor. Conform planului de management specia ajunge în zona de interes a proiectului doar ca o prezență ocazională (pasaj), fără a cuibări. Specia a fost identificată în teren;	Nesemnificativ

Tabel 53 Prezența mamiferelor de interes conservativ european listate în Formularul Standard al sitului ROSCI0162 Lunca Siretului Inferior, în zona de interes a proiectului

Cod	Specie	Prezență în perimetru	Impact negativ
1355	Lutra lutra	Specia a fost identificată în teren în deplasările realizate, în zona situată la câțiva km în aval de perimetrul Condrea (un singur exemplar, septembrie 2019). Considerăm că zona de prundiș, lipsită de vegetație și cu bălți mici și temporare nu constituie un habitat favorabil pentru vidră	Nesemnificativ
1335	Spermophilus citellus	Specia nu a fost identificată în teren în deplasările realizate. Specia realizează colonii în zona de stepă, neavând habitat favorabil în zone de prundiș, periodic inundat și nici în zona adiacentă de pădure de luncă	Nul

a) Efectele proiectului asupra integrității siturilor Natura 2000. *Tabel 54*

Indicator	Efecte
Reduce suprafața habitatelor de interes comunitar	Nu este cazul
Fragmentează habitatele de interes comunitar	Nu este cazul
Reduce numărul exemplarelor speciilor de interes comunitar	<p>Are loc o perturbare temporară (9 luni/an), reversibilă, a 15 specii de păsări, din care două au habitate favorabile în imediata vecinătate, dar nu au fost identificate în teren, iar a treia a avut anii trecuți o colonie de reproducere în amonte de proiect</p> <p>Are loc o perturbare temporară, reversibilă, a patru specii de pești (Gobio kessleri, Gymnocephalus schraetser conform planului de management aprobat, respectiv Cobitis taenia, Sabanejewia aurata vallachica conform datelor pescuitului științific) în perioada exploatării agregatelor minerale din zona imediată a malului, când accidental se poate ajunge cu exploatarea la nivelul apei.</p>
Are impact negativ asupra factorilor care determină menținerea stării favorabile de conservare a ariei naturale protejate de interes comunitar	<p>Impact negativ nesemnificativ temporar, în zona de extracție, pe termen scurt.</p> <p>Impact neutru și pozitiv, pe termen mediu și lung.</p>
Produce modificări ale dinamicii relațiilor care definesc structura și/sau funcția ariei naturale protejate de interes comunitar	<p>Impact negativ nesemnificativ temporar, în zona de extracție, pe termen scurt.</p> <p>Impact neutru și pozitiv, pe termen mediu și lung.</p>

b) Identificarea impactului proiectului asupra speciilor și habitatelor speciilor pentru care a fost desemnat situl Natura 2000; *Tabel 55*

Descrierea impact	Tipul de impact	Căile de transmisie	Durată impact	Efecte
Degradarea habitatelor caracteristice speciilor țintă	<p>Pe termen scurt: negativ, nesemnificativ direct, reversibil</p> <p>Pe termen mediu și lung: neutru și pozitiv</p>	fizică	<p>6-8 luni/an</p> <p>2 ani</p>	<p>Are loc o perturbare temporară și reversibilă pentru 15 specii de păsări cauzată de zgomotul produs de utilajele și mijloacele de transport folosite în vecinătatea unui habitat favorabil acestora. Are loc de asemenea o perturbare temporară și reversibilă pentru patru specii de pești. Această perturbare va fi minimizată printr-o sectorizare riguroasă a frontului de lucru.</p> <p>Pe termen mediu și lung datorită decolmatării și reprofilării albiei minore a râului Siret va avea loc o stabilizare a malurilor, ceea ce va avea un impact pozitiv asupra biodiversității</p>
Fragmentarea habitatelor speciilor țintă	Pe termen scurt, mediu și lung: neutru	fizică	-	Proiectul supus evaluării nu fragmentează habitatele speciilor de interes conservativ
Emisia zgomotului și a vibrațiilor	<p>Pe termen scurt: negativ, nesemnificativ, direct, reversibil</p> <p>Pe termen mediu și lung: neutru</p>	fizică	<p>6-8 luni/an</p> <p>2 ani</p>	Are loc o perturbare temporară și reversibilă pentru 15 specii de păsări, din care 3 cu habitate favorabile în zonă
Emisia în aer a gazelor de ardere și a pulberilor	<p>Pe termen scurt: negativ, nesemnificativ, direct, reversibil. Pe termen mediu și lung: nul</p>	fizică	<p>6-8 luni/an</p> <p>2 ani</p>	Are loc o perturbare temporară și reversibilă pentru 15 specii de păsări, din care 3 cu habitate favorabile în zonă

Degradarea solului	Pe termen scurt, mediu și lung: neutru	fizică	-	Solul nu este afectat în nici un fel. Extragerea balastului nu se face cu decopertare și nu determină impact pentru speciile de interes conservativ ale ariei protejate.
--------------------	--	--------	---	--

c. Evaluarea semnificației impactului proiectului asupra speciilor și habitatelor pentru care au fost desemnate siturile *ROSPA0071 Lunca Siretului Inferior și ROSCI0162 Lunca Siretului Inferior*; Tabel 56 (NI = nivelul impactului)

Nr. crt.	Indicatori cheie pentru evaluarea semnificației impactului	Cuantificare	Nivel impact	Justificarea nivelului de impact acordat
1	Procentul din suprafața habitatelor de interes comunitar care va fi pierdut (reducerea arealului tipurilor de habitate)	-	0	Proiectul nu reduce suprafața habitatului de interes comunitar – pe amplasamentul proiectelor nu au fost identificate habitate de interes comunitar
2	Fragmentarea habitatelor de interes comunitar	-	0	Proiectele nu fragmentează habitatele de interes comunitar – pe amplasamentul proiectului nu au fost identificate habitate de interes comunitar
3	Durata sau persistența fragmentării	-	0	Proiectele nu fragmentează habitatele de interes comunitar

Nr. crt.	Indicatori cheie pentru evaluarea semnificației impactului	Cuantificare	Nivel impact	Justificarea nivelului de impact acordat
4	Procentul care va fi pierdut din suprafețele habitatelor folosite pentru necesitățile de hrană, odihnă, deplasare, hibernare și reproducere ale speciilor de interes comunitar, schimbarea funcțiilor ecologice semnificative	0,015% din suprafața sitului ROSPA0071 respectiv 0,022% din suprafața sitului ROSCI0162, respectiv 0,10% din suprafața acestei clase de habitate din ROSPA0071, respectiv 0,09% din ROSCI0162	-1	Restrângerea ne semnificativă, temporară a unor habitate propice unora din speciile de interes conservativ (habitate propice pentru 2 specii: Merops apiaster și Alcedo atthis). Posibile influențe indirecte asupra coloniei de reproducere a celei de-a treia specii (Sterna hirundo). Nu are loc o schimbare a funcțiilor ecologice semnificative. În ceea ce privește speciile de pești (patru specii de ihtiofaună de interes conservativ - Gobio kessleri, Gymnocephalus schraetser conform planului de management aprobat, respectiv Cobitis taenia, Sabanejewia aurata vallahica conform datelor pescuitului științific) exploatarea are loc la limita apei, deci nu se produc pierderi de habitate decât accidental la un nivel absolut ne semnificativ.
5	Durata sau persistența fragmentării habitatelor folosite pentru necesitățile de hrană, odihnă, deplasare, hibernare și reproducere ale speciilor de interes comunitar. Schimbarea funcțiilor ecologice ale acestora	-	0	Proiectele nu fragmentează habitatele speciilor de interes conservativ și nu schimbă funcțiile ecologice ale acestora

Nr. crt.	Indicatori cheie pentru evaluarea semnificației impactului	Cuantificare	Nivel impact	Justificarea nivelului de impact acordat
6	Durata sau persistența perturbării speciilor de interes comunitar	6 – 8 luni/an	-1	Datorită faptului că amplasamentul proiectului este de dimensiuni reduse (7,44 ha), perioada extragerii agregatelor minerale este de asemenea redusă (6-8 luni de lucru efectiv anual), numărul de utilaje și de lucrători pe amplasament este mic, disconfortul posibil a fi creat unor exemplare de păsări (15 specii) și pești (4 specii) din speciile de importanță comunitară care s-ar putea afla pe amplasamentul proiectului sau zonele limitrofe acestuia este de asemenea nesemnificativ
7	Procentul din suprafața pierdută a habitatelor care vor suferi defrișări. Schimbarea funcțiilor ecologice ale acestora	-	0	Amplasamentele perimetrelor de exploatare sunt în zona de plajă, zonă lipsită de vegetație arbustivă sau arboricolă.
8	Scara de timp estimată pentru înlocuirea habitatelor afectate de implementarea proiectului	-	0	Nu este cazul
9	Reducerea numărului exemplarelor speciilor de interes comunitar	0	0	Numărul exemplarelor speciilor de interes comunitar nu va scădea deoarece au condiții similare de habitat în aval și în amonte de amplasamentul proiectului

Nr. crt.	Indicatori cheie pentru evaluarea semnificației impactului	Cuantificare	Nivel impact	Justificarea nivelului de impact acordat
10	Schimbări în densitatea populațiilor (număr de indivizi/suprafață)	0,015% din suprafața sitului ROSPA0071 respectiv 0,022% din suprafața sitului ROSCI0162, respectiv 0,10% din suprafața acestei clase de habitate din ROSPA0071, respectiv 0,09% din ROSCI0162	-1	<p>- Posibila perturbarea temporară a patru specii de ihtiofaună de interes conservativ (Gobio kessleri, Gymnocephalus schraetser conform planului de management aprobat, respectiv Cobitis taenia, Sabanejewia aurata vallachica conform datelor pescuitului științific), la exploatarea din fâșia plasată imediat lângă malul apei</p> <p>- Suprafața habitatelor caracteristice acestor specii este suficient de mare atât în zona proiectului cât și pe teritoriul sitului, pentru a asigura conservarea speciilor pe termen lung.</p> <p>Posibilă perturbare temporară a 15 specii de păsări (Alcedo atthis, Chlidonias hybridus, Ixobrychus minutus, Larus minutus, Merops apiaster, Phalacrocorax carbo, Tringa erythropus, Larus ridibundus, Sterna hirundo, Anas platyrhynchos, Anas querquedula, Egretta garzetta, Buteo buteo, Cygnus olor, Fulica atra), prezente ocazional în zonă</p> <p>- Suprafața habitatelor caracteristice acestor specii este suficient de mare atât în zona proiectului cât și pe teritoriul sitului, pentru a asigura conservarea speciilor pe termen lung.</p>

Nr. crt.	Indicatori cheie pentru evaluarea semnificației impactului	Cuantificare	Nivel impact	Justificarea nivelului de impact acordat
12	Scara de timp estimată pentru înlocuirea speciilor afectate de implementarea proiectului	Imediat după terminarea excavației	0	După terminarea extracției în zona malului speciile de ihtiofaună pot reveni și în zona în care s-a făcut excavația pentru explorarea noilor habitate create. După finalizarea lucrărilor de extracție speciile de păsări vor reveni în zonă
13	Orice alte bunuri, resurse și funcții ecologice afectate de realizarea proiectului privind funcțiile ecologice semnificative ale sitului	0	0	Nici un impact - nu vor fi afectate alte bunuri, resurse și/sau funcții ecologice ale sitului, dimpotrivă, pe termen mediu și lung, activitatea analizată, prin decolmatare și reducerea eroziunii malurilor va contribui la reducerea turbidității apei râului Siret, în zonă și conservarea habitatelor de luncă.
14	Modificări care vor apare legate de resursele de apă și de calitatea acesteia (indicatori chimici care pot determina modificarea funcțiilor ecologice ale	0	0	În timpul exploatării în zona malului va crește turbiditatea apei în zona de exploatare și circa 200 m aval de aceasta, fără să modifice parametrii chimici.
15	Factori care vor determina diminuarea resurselor trofice	0	0	Nici un impact – nu vor fi afectate resursele și lanțurile trofice pentru nici o specie.
16	Reduce diversitatea sitului	0	0	Nici un impact - nu va fi afectată biodiversitatea ROSCI0162 și ROSPA0071

Nr. crt.	Indicatori cheie pentru evaluarea semnificației impactului	Cuantificare	Nivel impact	Justificarea nivelului de impact acordat
17	Fragmentarea sitului d.p.d.v. al funcțiilor ecologice	0	0	Nici un impact, nu se va produce fragmentarea habitatelor speciilor și nu vor surveni schimbări privind funcțiile ecologice ale ecosistemelor.
18	Modificări ale dinamicii relațiilor care definesc structura și funcția ANPIC	Pe aproximativ 870m de mal	+1	Implementarea proiectului propus este necesară pentru regularizarea râului Siret, pe porțiunea respectivă realizându-se: secțiune transversală mai mare care va permite tranzitarea aceluiași debit la viteze mai mici, reducându-se nivelul energiei specifice în secțiunea vie; o reducere a intensității eroziunii active a malului stâng și menținerea habitatului pădure de luncă, precum și a malurilor înalte, habitate de interes deosebit pentru multe specii de păsări. Efectele prezentate contribuie la menținerea stării de conservare a ROSCI0162 și ROSPA0071. Implementarea proiectului nu generează efecte negative care să conducă la modificări ale dinamicii relațiilor care definesc structura și/sau funcția ariei naturale protejate
19	Disturbă îndeplinirea obiectivelor de conservare ale sitului	0	0	Nici un impact
20	Afectează în mod ireversibil obiectivele de conservare ale sitului	0	0	Efectele menționate sunt ne semnificative, de scurtă durată, locale și reversibile.
	SEMNIFICAȚIE IMPACT		-2	IMPACT NEGATIV NESEMNIFICATIV

În concluzie, impactul proiectului ”Exploatare a agregatelor minerale din perimetrul Condrea aval, curs de apă Râu Siret, în vederea decolmatării albiei” fără a lua măsuri de reducere a impactului, este următorul:

PE TERMEN SCURT:

- NEGATIV NESEMNICATIV (-2, prin aplicarea scalei de evaluare a impactului), ACCIDENTAL, INDIRECT, LOCAL, REVERSIBIL - asupra a patru specii de ihtiofaună de interes conservativ (Gobio kessleri, Gymnocephalus schraetser conform planului de management aprobat, respectiv Cobitis taenia, Sabanejewia aurata vallachica conform datelor pescuitului științific).
- NEGATIV NESEMNICATIV (-2, prin aplicarea scalei de evaluare a impactului), DIRECT, LOCAL, REVERSIBIL - asupra a 10 specii de păsări observate în zonă (Chlidonias hybridus, Ixobrychus minutus, Larus minutus, Nycticorax nycticorax, Merops apiaster, Phalacrocorax carbo, Tringa erythropus, Larus ridibundus, Sterna hirundo, Anas platyrhynchos);
- NEUTRU – asupra speciilor de mamifere, amfibieni, reptile, alte păsări și pești;

PE TERMEN MEDIU ȘI LUNG:

- NEUTRU – asupra speciilor de mamifere, amfibieni, reptile, păsări;
- POZITIV, LOCAL - asupra integrității ROSCI0162, a habitatelor de interes conservativ și asupra tuturor speciilor de ihtiofaună din râul Siret.

Alte caracteristici ale impactului potențial:

- extinderea impactului: aria geografică și numărul persoanelor afectate: nu este cazul;
- magnitudinea și complexitatea impactului: impact indirect negativ, neglijabil
- probabilitatea impactului: potențial impact nesemnificativ
- durata, frecvența și reversibilitatea impactului: impact cu durată, frecventă și reversibilitate reduse datorită naturii planului și măsurilor prevăzute de aceasta.

O altă modalitate de calculare a impactului proiectului asupra speciilor care constituie obiectivele de conservare ale celor două arii naturale protejate se poate face printr-o matrice de evaluare a impactului realizată pe baza informațiilor descriptive prezentate în capitolele anterioare. Valoarea impactului generat de implementarea proiectului asupra speciilor va lua în considerare consecințele și probabilitatea în funcție de gradul de afectare și posibilitatea producerii.

Formula de calcul utilizată va fi: **Impact = probabilitate x consecință**

Categoriile de probabilitate vor fi definite conform tabelului de mai jos.

Tabel 57 Categoriile de probabilitate

<i>Probabilitate</i>	<i>Valoare</i>	<i>Observații</i>
Inevitabil	5	Efectul se va produce cu certitudine
Foarte probabil	4	Efectul se va manifesta frecvent
Probabil	3	Efectul va apărea cu frecvență redusă
Improbabil	2	Efectul se va manifesta ocazional
Foarte improbabil	1	Efectul va apărea accidental

Consecințele se vor calcula conform tabelului de mai jos luându-se permanent în calcul consecințele maxim previzibile.

Tabel 58 Detalierea consecințelor

Descrierea consecințelor

<i>Grad de afectare</i>	<i>Valoare</i>	<i>Descriere</i>
Dezastroase	5	Reducerea populațiilor locale cu 81 – 100 %
Foarte importante	4	Reducerea populațiilor locale cu 61 – 80 %
Importante	3	Reducerea populațiilor locale cu 41 – 60 %
Moderate	2	Reducerea populațiilor locale cu 21 – 40 %
Nesemnificative	1	Reducerea populațiilor locale cu 0 – 20 %

Matricea de impact se va calcula în funcție de probabilitatea apariției IMPACTULUI și a consecințelor maxim previzibile.

Tabel 59 Matricea probabilității apariției efectelor negative în perioada implementării proiectului asupra speciilor care constituie obiectivele de conservare ale ROSCI0162 și ROSPA0071

Specie	Probabilitate				
	1	2	3	4	5
<i>Lutra lutra</i>		•			
<i>Spermophilus citellus</i>	•				
<i>Alcedo atthis</i>		•			
<i>Ardea purpurea</i>	•				
<i>Ardeola ralloides</i>	•				
<i>Aythya nyroca</i>	•				
<i>Chlidonias hybridus</i>		•			
<i>Chlidonias niger</i>	•				
<i>Ciconia ciconia</i>	•				
<i>Circus aeruginosus</i>	•				
<i>Cygnus cygnus</i>	•				
<i>Egretta alba</i>	•				
<i>Egretta garzetta</i>		•			
<i>Gelochelidon nilotica</i>	•				
<i>Glareola pratincola</i>	•				
<i>Ixobrychus minutus</i>		•			
<i>Lanius collurio</i>	•				
<i>Lanius minor</i>	•				
<i>Larus minutus</i>		•			
<i>Nycticorax nycticorax</i>	•				

<i>Pelecanus onocrotalus</i>	•				
<i>Platalea leucorodia</i>	•				
<i>Recurvirostra avosetta</i>	•				
<i>Sterna hirundo</i>		•			
<i>Anas acuta</i>	•				
<i>Anas clypeata</i>	•				
<i>Anas crecca</i>	•				
<i>Anas penelope</i>	•				
<i>Anas platyrhynchos</i>		•			
<i>Anas querquedula</i>		•			
<i>Anas strepera</i>	•				
<i>Anser anser</i>	•				
<i>Aythya ferina</i>	•				
<i>Aythya fuligula</i>	•				
<i>Buteo buteo</i>		•			
<i>Chlidonias leucopterus</i>	•				
<i>Cygnus olor</i>		•			
<i>Falco tinnunculus</i>	•				
<i>Fulica atra</i>		•			
<i>Larus cachinnans</i>	•				
<i>Limosa limosa</i>	•				
<i>Merops apiaster</i>		•			
<i>Phalacrocorax carbo</i>		•			
<i>Podiceps cristatus</i>	•				

Tadorna tadorna	•				
Tringa erythropus		•			
Tringa totanus	•				
Vanellus vanellus	•				
Larus ridibundus		•			
<i>Triturus cristatus</i>	•				
<i>Bombina bombina</i>		•			
<i>Emys orbicularis</i>	•				
Aspius aspius			•		
Cobitis taenia			•		
Gobio albipinnatus	•				
Gobio kessleri			•		
Gymnocephalus schraetser			•		
Misgurnus fossilis	•				
Pelecus cultratus	•				
Rhodeus sericeus amarus		•			
Sabanejewia aurata			•		
Zingel streber	•				
Zingel zingel	•				
Lucanus cervus	•				
Vertigo angustior	•				

Tabel 60 Matricea consecințelor în perioada implementării proiectului asupra speciilor care constituie obiectivele de conservare ale ROSCI0162 și ROSPA0071

Specie	Consecințe				
	1	2	3	4	5
<i>Lutra lutra</i>	•				
<i>Spermophilus citellus</i>	•				
<i>Alcedo atthis</i>	•				
<i>Ardea purpurea</i>	•				
<i>Ardeola ralloides</i>	•				
<i>Aythya nyroca</i>	•				
<i>Chlidonias hybridus</i>	•				
<i>Chlidonias niger</i>	•				
<i>Ciconia ciconia</i>	•				
<i>Circus aeruginosus</i>	•				
<i>Cygnus cygnus</i>	•				
<i>Egretta alba</i>	•				
<i>Egretta garzetta</i>	•				
<i>Gelochelidon nilotica</i>	•				
<i>Glareola pratincola</i>	•				
<i>Ixobrychus minutus</i>	•				
<i>Lanius collurio</i>	•				
<i>Lanius minor</i>	•				
<i>Larus minutus</i>	•				
<i>Nycticorax nycticorax</i>	•				

<i>Pelecanus onocrotalus</i>	•				
<i>Platalea leucorodia</i>	•				
<i>Recurvirostra avosetta</i>	•				
<i>Sterna hirundo</i>	•				
<i>Anas acuta</i>	•				
<i>Anas clypeata</i>	•				
<i>Anas crecca</i>	•				
<i>Anas penelope</i>	•				
<i>Anas platyrhynchos</i>	•				
<i>Anas querquedula</i>	•				
<i>Anas strepera</i>	•				
<i>Anser anser</i>	•				
<i>Aythya ferina</i>	•				
<i>Aythya fuligula</i>	•				
<i>Buteo buteo</i>	•				
<i>Chlidonias leucopterus</i>	•				
<i>Cygnus olor</i>	•				
<i>Falco tinnunculus</i>	•				
<i>Fulica atra</i>	•				
<i>Larus cachinnans</i>	•				
<i>Limosa limosa</i>	•				
<i>Merops apiaster</i>	•				
<i>Phalacrocorax carbo</i>	•				
<i>Podiceps cristatus</i>	•				

Tadorna tadorna	•				
Tringa erythropus	•				
Tringa totanus	•				
Vanellus vanellus	•				
Larus ridibundus	•				
<i>Triturus cristatus</i>	•				
<i>Bombina bombina</i>	•				
<i>Emys orbicularis</i>	•				
Aspius aspius	•				
Cobitis taenia	•				
Gobio albipinnatus	•				
Gobio kessleri	•				
Gymnocephalus schraetser	•				
Misgurnus fossilis	•				
Pelecus cultratus	•				
Rhodeus sericeus amarus	•				
Sabanejewia aurata	•				
Zingel streber	•				
Zingel zingel	•				
Lucanus cervus	•				
Vertigo angustior	•				

Analiza nivelului impactului implementării proiectului privind decolmatarea și de recalibrare albiei minore a râului Siret în zona perimetrul Condrea aval asupra speciilor care constituie obiectivele de protecție ale ROSCI0162 și ROSPA0071 a luat în considerare consecințele și probabilitatea apariției efectelor negative ținând cont de particularitățile zonei, caracteristicile tehnice ale proiectului, etologia și fenologia speciilor de importanță comunitară, gradul de reversibilitate a

efectelor produse și observațiile efectuate în teren. Rezultatul este definit ca nivel al impactului conform tabelului de mai jos.

Tabel 61 Matricea impactul determinat de implementarea proiectului asupra speciilor care constituie obiectivele de conservare ale ROSCI0162 și ROSPA0071

<i>Specie</i>	Impact		
	1 - 4	5 – 12	13 -25
<i>Lutra lutra</i>	2		
<i>Spermophilus citellus</i>	1		
<i>Alcedo atthis</i>	2		
<i>Ardea purpurea</i>	1		
<i>Ardeola ralloides</i>	1		
<i>Aythya nyroca</i>	1		
<i>Chlidonias hybridus</i>	2		
<i>Chlidonias niger</i>	1		
<i>Ciconia ciconia</i>	1		
<i>Circus aeruginosus</i>	1		
<i>Cygnus cygnus</i>	1		
<i>Egretta alba</i>	1		
<i>Egretta garzetta</i>	2		
<i>Gelochelidon nilotica</i>	1		
<i>Glareola pratincola</i>	1		
<i>Ixobrychus minutus</i>	2		
<i>Lanius collurio</i>	1		
<i>Lanius minor</i>	1		

Larus minutus	2		
Nycticorax nycticorax	1		
Pelecanus onocrotalus	1		
Platalea leucorodia	1		
Recurvirostra avosetta	1		
Sterna hirundo	2		
Anas acuta	1		
Anas clypeata	1		
Anas crecca	1		
Anas penelope	1		
Anas platyrhynchos	2		
Anas querquedula	2		
Anas strepera	1		
Anser anser	1		
Aythya ferina	1		
Aythya fuligula	1		
Buteo buteo	2		
Chlidonias leucopterus	1		
Cygnus olor	2		
Falco tinnunculus	1		
Fulica atra	2		
Larus cachinnans	1		
Limosa limosa	1		
Merops apiaster	2		

Phalacrocorax carbo	2		
Podiceps cristatus	1		
Tadorna tadorna	1		
Tringa erythropus	2		
Tringa totanus	1		
Vanellus vanellus	1		
Larus ridibundus	2		
<i>Triturus cristatus</i>	1		
<i>Bombina bombina</i>	2		
<i>Emys orbicularis</i>	1		
Aspius aspius	3		
Cobitis taenia	3		
Gobio albipinnatus	1		
Gobio kessleri	3		
Gymnocephalus schraetser	3		
Misgurnus fossilis	1		
Pelecus cultratus	1		
Rhodeus sericeus amarus	2		
Sabanejewia aurata	3		
Zingel streber	1		
Zingel zingel	1		
Lucanus cervus	1		
Vertigo angustior	1		

Tabel 62 Nivele de impact

<i>Valoare</i>	<i>Nivel impact</i>
15 -25	Semnificativ
5 – 12	Moderat
1 - 4	Nesemnificativ

Și din această analiză reiese că implementarea proiectului va avea impact nesemnificativ asupra speciilor din zona de desfășurare a lucrărilor.

3.4. Posibile efecte semnificative asupra mediului, inclusiv asupra sănătății, în context transfrontalier

Nu este cazul.

3.5. Măsuri de evitare, reducere sau ameliorare a impactului asupra mediului

Pentru limitarea impactului se vor recomanda o serie de măsuri de reducere a impactului asupra mediului.

3.5.1. Măsuri pe termen scurt

Măsurile tehnice ce se impun pe durata derulării lucrărilor de exploatare vor fi monitorizate de către beneficiari, sub controlul A.P.M. Galați și se recomandă ca, înainte de începerea acestor activități, să se inspecteze amplasamentul și să se pună în evidență prezența diferitelor animale pentru a se evita coliziunea / uciderea acestora. De asemenea se va organiza în așa fel graficul de lucrări astfel încât să se evite derularea unor activități care ar produce zgomote sau vibrații puternice în perioada de reproducere pentru fauna de interes conservativ (păsări, amfibieni, reptile). De asemenea se va evita exploatarea fâșiei de la malul apei în perioada prohibiției piscicole pentru a nu perturba reproducerea unor specii de pești de valoare conservativă.

3.5.2. Măsuri pe termen mediu și lung

Pentru monitorizarea speciilor și habitatelor din aria de implementare a proiectului se va ține cont de:

- monitorizarea periodică a faunei prin grija administratorului A.N. "Apele Române";
- monitorizarea speciilor în funcție de sezon;
- calendarul de implementare al proiectului.

3.5.3. Măsurile propuse de reducere a impactului, care trebuie respectate de către beneficiari.

Măsurile operaționale:

- Toate etapele lucrărilor se vor realiza în conformitate cu documentația tehnică prezentată și cu respectarea condițiilor impuse prin actele emise de instituțiile de avizare.
- Se vor respecta limitele și adâncimea de exploatare.
- Alimentarea cu combustibil a utilajelor (draglina) se va realiza cu ajutorul unei cuve metalice plasată sub rezervor.
- Se interzice circulația autovehiculelor în afara drumurilor trasate pentru funcționarea șantierului (drumuri de acces, drumuri tehnologice), în scopul minimizării impactului asupra speciilor de importanță comunitară.
- Se recomandă reducerea vitezei de circulație pe drumurile balastate.
- Nu se vor realiza depozite de balast mai mult de 3 zile în albie și pe suprafețe situate în afara perimetrului analizat;
- Se va urmări evitarea pierderilor de balast în timpul transportului.
- Eventualele exemplare ale unor specii de interes comunitar pentru conservare extrase accidental împreună cu agregatele minerale vor fi eliberate imediat în mediul lor natural, indiferent de dimensiune sau specie.
- Se vor folosi utilaje care au sistemul de combustie verificat astfel încât poluarea aerului va fi minimă.
- Se va avea în vedere restrângerea la minimum posibil a suprafețelor ocupate de organizarea de șantier.
- Se vor respecta limitele și adâncimea de exploatare, impuse de Avizul de gospodărire a apelor;
- Achiziționarea combustibililor corespunzători din punct de vedere calitativ;
- Efectuarea regulate a reviziilor tehnice la mijloacele auto și utilaje, pentru ca emisiile să se încadreze în normele NRTA 4/1998.
- Nu se vor efectua lucrări de întreținere și / sau reparații la utilajele și mijloacele de transport în cadrul amplasamentului; personalul care exploatează utilajele va verifica funcționarea corectă a acestora, iar eventualele defecțiuni vor fi remediate imediat.
- Se va respecta nivelul de zgomot maxim admis conform STAS 10009/1988 privind **Acustica în construcții. Acustica urbană** - limitele admise ale nivelului de zgomot.
- Asigurarea apei potabile pentru angajați se va face prin grija beneficiarilor și va consta în apa îmbuteliată, de la unități specializate autorizate.
- Abandonarea deșeurilor de orice fel în situl Natura 2000 este strict interzisă.
- Se va organiza o depozitare adecvată și un transport controlat al deșeurilor menajere produse de angajați
- Se vor amenaja toalete ecologice; beneficiarii vor asigura întreținerea acestora și vidanjarea regulată a lor, prin intermediul unei firme specializate.
- Pentru limitarea poluării sonice se vor utiliza alternativ diverse utilaje în timpul optim de

- lucru; de asemenea, nu se vor efectua lucrări de extracție în intervalul de timp 20.00 - 8.00.
- Beneficiarii au obligația de a asista persoanele împuternicite cu activități de verificare, inspecție și control și de a pune la dispoziție evidența măsurătorilor proprii și toate celelalte documente relevante; de asemenea, are obligația de a facilita controlul activităților precum și prelevarea de probe.
 - Desfășurarea întregii activități se va face în concordanță cu menținerea stării de conservare favorabilă a sitului Natura 2000 și cu luarea tuturor măsurilor de reducere a impactului asupra speciilor de interes comunitar.
 - Se vor realiza măsurători topo post – execuție și la cel mult 15 zile după viiturile importante și se vor transmite la Sistemul de Gospodărire a Apelor Bacău și Administrația Bazinală de Apă Siret.
 - Exploatarea agregatelor minerale se va executa după obținerea autorizației de gospodărire a apelor.
 - Dacă în zonă se promovează lucrări hidrotehnice, regularizări și consolidări de maluri, apărări contra inundațiilor, exploatarea de agregate minerale vor fi oprite, acestea fiind cazuri de forță majoră.

Datorită numărului redus de utilaje și mijloace auto folosite și configurației zonei care favorizează dispersia emisiilor în aer, se poate estima că impactul emisiilor în atmosferă asupra florei și faunei din zonă va fi neutru.

Măsuri specifice

Tabel 63. Măsuri specifice de reducere a impactului asupra speciilor care constituie obiectivele de conservare a ROSPA0071 Lunca Siretului Inferior

Specie	Măsură propusă	Perioada de reproducere	Locația la care se aplică măsura propusă	Responsabil cu realizarea
<i>Alcedo atthis, Merops apiaster, Sterna hirundo</i>	Extracția agregatelor minerale în timpul perioadei de reproducere și clocire se va face după un program de execuție a lucrărilor	martie-iunie	Zona de decopertare și exploatare	Operatorii economici care desfășoară activități de extracție a

	riguros sectorizat, astfel încât perturbarea generată de frontul de lucru să fie minimă (menținerea unei distanțe de minimum 25m față de liziera pădurii)			agregatelor minerale.
<i>Alcedo atthis, Ardea purpurea, Ardeola ralloides, Aythya nyroca, Chlidonias hybridus, Chlidonias niger, Ciconia ciconia, Circus aeruginosus, Cygnus cygnus, Egretta alba, Egretta garzetta, Gelocheilidon nilotica, Glareola pratincola, Ixobrychus minutus, Lanius collurio, Lanius minor, Larus minutus, Nycticorax nycticorax, Pelecanus onocrotalus, Platalea leucorodia, Recurvirostra avosetta, Sterna hirundo, Anas acuta, Anas clypeata, Anas crecca, Anas Penelope, Anas platyrhynchos, Anas querquedula, Anas strepera, Anser anser, Aythya ferina, Aythya fuligula, Buteo buteo, Chlidonias leucopterus, Cygnus olor, Falco tinnunculus, Fulica atra, Larus cachinnans, Limosa limosa, Merops apiaster, Phalacrocorax carbo, Podiceps cristatus, Tadorna tadorna, Tringa erythropus, Tringa tetanus, Vanellus vanellus, Larus ridibundus</i>	Reducerea poluării solului, apei și aerului cu substanțe chimice, ape uzate, praf și emisii poluante	-	Zona de decopertare și exploatare, drumul de acces	Operatorii economici care desfășoară activități de extracție a agregatelor minerale.
<i>Alcedo atthis, Ardea purpurea, Ardeola ralloides, Aythya nyroca, Chlidonias hybridus, Chlidonias niger, Ciconia ciconia, Circus aeruginosus, Cygnus cygnus, Egretta alba, Egretta garzetta, Gelocheilidon nilotica, Glareola pratincola, Ixobrychus minutus, Lanius collurio, Lanius minor, Larus minutus, Nycticorax nycticorax, Pelecanus</i>	Reducerea emisiilor de zgomot și vibrații (provenit de la utilaje)	-	Zona de decopertare și exploatare, drumul de acces	Operatorii economici care desfășoară activități de extracție a agregatelor minerale.

<p><i>onocrotalus, Platalea leucorodia, Recurvirostra avosetta, Sterna hirundo, Anas acuta, Anas clypeata, Anas crecca, Anas Penelope, Anas platyrhynchos, Anas querquedula, Anas strepera, Anser anser, Aythya ferina, Aythya fuligula, Buteo buteo, Chlidonias leucopterus, Cygnus olor, Falco tinnunculus, Fulica atra, Larus cachinnans, Limosa limosa, Merops apiaster, Phalacrocorax carbo, Podiceps cristatus, Tadorna tadorna, Tringa erythropus, Tringa tetanus, Vanellus vanellus, Larus ridibundus</i></p>				
<p><i>Alcedo atthis, Ardea purpurea, Ardeola ralloides, Aythya nyroca, Chlidonias hybridus, Chlidonias niger, Ciconia ciconia, Circus aeruginosus, Cygnus cygnus, Egretta alba, Egretta garzetta, Gelochelidon nilotica, Glareola pratincola, Ixobrychus minutus, Lanius collurio, Lanius minor, Larus minutus, Nycticorax nycticorax, Pelecanus onocrotalus, Platalea leucorodia, Recurvirostra avosetta, Sterna hirundo, Anas acuta, Anas clypeata, Anas crecca, Anas Penelope, Anas platyrhynchos, Anas querquedula, Anas strepera, Anser anser, Aythya ferina, Aythya fuligula, Buteo buteo, Chlidonias leucopterus, Cygnus olor, Falco tinnunculus, Fulica atra, Larus cachinnans, Limosa limosa, Merops apiaster, Phalacrocorax carbo, Podiceps cristatus, Tadorna tadorna, Tringa erythropus, Tringa tetanus, Vanellus vanellus, Larus ridibundus</i></p>	<p>Respectarea căilor de acces stabilite pe perimetrul obiectivului de investiție</p>	<p>-</p>	<p>Zona de decopertare și exploatare, drumul de acces</p>	<p>Operatorii economici care desfășoară activități de extracție a agregatelor minerale.</p>
<p>Perioadă de aplicare a măsurii în zona de exploatare martie - iunie</p>				

Tabel 64. Măsuri specifice de reducere a impactului asupra speciilor care constituie obiectivele de conservare a ROSCI0162 Lunca Siretului Inferior

Specie	Măsură propusă	Perioada de reproducere	Locația la care se aplică măsura propusă	Responsabil cu realizarea
<i>Lucanus cervus, Vertigo angustior</i>	Deplasarea camioanelor de la locul de exploatare la stația de sortare se va face cu viteză redusă și nu se va părăsi drumul amenajat	-	Drumul de acces între zona de exploatare și cea de sortare și stocare	Operatorii economici care desfășoară activități de extracție a agregatelor minerale
	Respectarea căilor de acces stabilite	-	Drumul de acces între zona de exploatare și cea de sortare și stocare	Operatorii economici care desfășoară activități de extracție a agregatelor minerale
<i>Aspius aspius, Cobitis taenia, Gobio kessleri, Gobio albipinnatus, Gymnocephalus schraetser, Misgurnus fossilis, Pelecus cultratus, Rhodeus sericeus amarus, Sabanejewia aurata, Zingel streber, Zingel zingel,</i>	Extracția agregatelor minerale în timpul perioadei de reproducere și în perioada de preeclozare a larvelor se va face după un program de execuție a lucrărilor riguros sectorizat, astfel încât perturbarea generată de frontul de lucru să fie minima (nu se vor exploata agregatele submerse sau aflate la nivelul apei)	15 martie – 15 iunie	Zona de decopertare și exploatare	Operatorii economici care desfășoară activități de extracție a agregatelor minerale
	Conservarea calității apei prin limitarea poluării fecalo – menajere, precum și	-	Zona de decopertare și exploatare	Operatorii economici care desfășoară activități de

Specie	Măsură propusă	Perioada de reproducere	Locația la care se aplică măsura propusă	Responsabil cu realizarea
	prin interzicerea deversării deșeurilor de orice natură			extracție a agregatelor minerale
	Patul de înaintare se va construi paralel cu malul apei pentru a împiedica crearea de capcane pentru pești	-	Zona de decopertare și exploatare	Operatorii economici care desfășoară activități de extracție a agregatelor minerale
<i>Emys orbicularis</i> , <i>Triturus cristatus</i> , <i>Bombina bombina</i>	Extracția agregatelor minerale, timpul perioadei de reproducere se va face după un program de execuție a lucrărilor riguros sectorizat, astfel încât perturbarea generată de frontul de lucru să fie minima	martie-mai	Zona de decopertare și exploatare	Operatorii economici care desfășoară activități de extracție a agregatelor minerale
	Conservarea calității apei prin limitarea poluării fecalo – menajere, precum și prin interzicerea deversării deșeurilor de orice natură	-	Zona de decopertare și exploatare	Operatorii economici care desfășoară activități de extracție a agregatelor minerale

Specie	Măsură propusă	Perioada de reproducere	Locația la care se aplică măsura propusă	Responsabil cu realizarea
	Inspectarea periodică a amplasamentului pentru depistarea exemplarelor speciilor de reptile și amfibieni	-	Zona de decopertare și exploatare	Operatorii economici care desfășoară activități de extracție a agregatelor minerale
	Respectarea căilor de acces stabilite	-	Drumul de acces între zona de exploatare și cea de sortare și stocare	Operatorii economici care desfășoară activități de extracție a agregatelor minerale
	Deplasarea camioanelor de la locul de exploatare la stația de sortare se va face cu viteză redusă și nu se va părăsi drumul amenajat	-	Drumul de acces între zona de exploatare și cea de sortare și stocare	Operatorii economici care desfășoară activități de extracție a agregatelor minerale

Specie	Măsură propusă	Perioada de reproducere	Locația la care se aplică măsura propusă	Responsabil cu realizarea
	Verificarea permanentă a drumului și repararea acestuia pentru a nu se forma șleauri cu apă, în care Bombina bombina ar fi tentată să depună ponta	Martie - mai	Drumul de acces între zona de exploatare și cea de sortare și stocare	Operatorii economici care desfășoară activități de extracție a agregatelor minerale
<i>Lutra lutra, Spermophilus citellus</i>	Deplasarea camioanelor de la locul de exploatare la stația de sortare se va face cu viteză redusă și nu se va părăsi drumul amenajat	-	Drumul de acces între zona de exploatare și cea de sortare și stocare	Operatorii economici care desfășoară activități de extracție a agregatelor minerale
	Reducerea suprafețelor de sol perturbate sau ocupate definitiv	-	zona de exploatare	Operatorii economici care desfășoară activități de extracție a agregatelor minerale
	Reducerea perturbării mediului prin emisii de praf, poluanți atmosferici, ape uzate, deșeuri	-	zona de exploatare	Operatorii economici care desfășoară activități de extracție a agregatelor minerale
Perioadă de aplicare a măsurii în zona de exploatare martie - iunie				

Starea ariei naturale protejate și elementele de faună de interes comunitar vor fi făcute cunoscute tuturor persoanelor care au activități în cadrul proiectului: ”**Exploatare a agregatelor minerale din perimetrul Condrea aval, curs de apă Râu Siret, în vederea decolmatării albiei**”.

3.6. Expunerea motivelor care au condus la selectarea variantelor alese și o descriere a modului în care s-a efectuat evaluarea, inclusiv orice dificultăți întâmpinate în prelucrarea informațiilor cerute

Selectarea variantei optime

S-au analizat două variante la proiect:

- Varianta 0 – cazul neimplementării proiectului;
- Varianta propusă – varianta în care se va implementa proiectul.

Neimplementarea proiectului propus va conduce la dirijarea fluxului scurgerii principale care iese acum din zona concava a malului stâng erodat imediat amonte de perimetrul Condrea Aval, către lucrarea de apărare de la Suraia, tocmai finalizată și care, iată, deja este distrusă pe o porțiune a capătului aval de circa 30-40 m, însoțită chiar de prăbușirea malului din spatele acesteia (fig. 27 și 28)



Fig. 67 Deviere curent principal către malul drept, de către depozitul Condrea Aval



Fig. 68 Distrugerea apărării de mal în dreptul localității Suraia

Importanța proiectului nu este, prin urmare, legată doar de interese economice și sociale ci constituie aproape o măsură de intervenție pentru stoparea evoluțiilor morfodinamice negative din albie, cu efecte de protejare a lucrărilor existente de apărare a malurilor.

Amplasarea punctelor de extracție în albia minoră a râului Siret este necesară și oportună pentru realizarea lucrărilor obligatorii și necesare în vederea păstrării unui traseu corect al cursului de apă astfel încât, să se elimine în totalitate pericolul de inundații sau acțiunea de eroziune a malurilor care ar avea ca efect direct generarea de alunecări de teren și punerea în pericol a așezărilor umane aflate pe cele două maluri ale râului Siret și de asemenea pierderea directă de habitate și specii prioritare într-o arie naturală protejată.

Din punct de vedere al gospodăririi apelor, lucrările se încadrează în Schema Cadru de Amenajare a Bazinului Hidrografic Siret în care sunt prevăzute și lucrări de exploatare a agregatelor minerale din albiile râurilor ca un mijloc de menținere a capacității de scurgere a albiilor acestora.

Exploatarea agregatelor minerale de râu din perimetrul solicitat se va face concomitent cu reprofilarea traseului albiei minore a râului Siret, prin atragerea curentului principal al apei către malul stâng și protejarea de eroziune a malului drept care, în prezent este expus eroziunii.

Lucrările de excavare sunt asimilate cu lucrări de decolmatare a albiei minore și de reprofilare a traseului acesteia, în acest mod lucrările încadrându-se în prevederile Legii 112 de modificare și completare a Legii apelor nr. 107/1996, art. 33, alin. 2 ”dreptul de exploatare a agregatelor minerale din albiile râurilor sau malurilor cursurilor de apă, cuvetelor lacurilor, bălților, prin exploatare organizate se acordă de autoritatea de gospodărire a apelor numai în zonele ce necesită decolmatare, reprofilarea albiei și regularizarea scurgerii”.

3.7.Descrierea măsurilor avute în vedere pentru monitorizarea efectelor semnificative ale implementării proiectului

Nu este necesară prezentarea unui calendar al implementării măsurilor de reducere a impactului deoarece acestea sunt de natură operațională și vor fi valabile pe toată durata proiectului. De asemenea aceste măsuri sunt parte integrantă a proiectului propus și sunt direcționate către toate sursele de impact.

Toate etapele lucrărilor se vor realiza în conformitate cu documentația tehnică prezentată și cu respectarea condițiilor impuse prin actele emise de instituțiile de avizare.

În cazul în care pe parcursul derulării lucrărilor vor apărea elemente noi referitoare la elementele de biodiversitate, beneficiarii au obligația de a anunța autoritatea de mediu și să întreprindă acțiuni care să remedieze eventualele disfuncționalități.

Pentru limitarea efectelor negative accidentale generate de activitatea de exploatare a resurselor minerale (dacă va fi cazul), în perioada derulării programului de regularizare și exploatare, beneficiarii vor implementa un sistem eficient de monitorizare a implementării măsurilor de reducere a impactului asupra mediului.

Acest sistem va urmări respectarea următorului plan de monitoring:

Tabel 65. Plan de monitoring pentru factorii de mediu

Factori de mediu	Indicatori	Frecvența	Metode/măsuri	Modalitatea de raportare
Aer	Emisii atmosferice	Lunar în funcție de intensitatea traficului și a efectuării lucrărilor	Titularul activității va prezenta, la cererea reprezentanților autorităților responsabile cu protecția mediului,	La cererea autorităților

		specifice proiectului.	actele doveditoare inclusiv datele privind emisiile rezultate din arderea carburanților obținute de la unitățile care realizează ITP-ul utilajelor.		
Apă de suprafață	Nu există emisii în apă	Nu este cazul	Nu este cazul	-	
Apa freatică	-	-	Observație	A.B.A. Siret - Bacău – S.G.A. Vrancea	
Sol	Emisii accidentale	Nu este cazul	Modificarea proprietăților solului prin impregnare cu hidrocarburi și/sau uleiuri minerale.	La cererea autorităților	
Biodiversitate	Tipurile de habitate	În etapa de intervenție decolmatare albie Raportare semestrială/anuală	Identificare/monitorizare specii caracteristice habitadelor	la cererea autorităților APM/ ANANP	Monitorizare biodiversitate
	Structura vegetației	În etapa de intervenție decolmatare albie Raportare semestrială/anuală	Monitorizare specii caracteristice		
	Specii/populații (vertebrate/nevertebrate)	În timpul și după finalizarea lucrărilor Raportare semestrială/anuală	Evaluarea avifaunei. Evaluarea ihtiofaunei Evaluarea populațiilor de amfibieni și reptile. Evaluarea nevertebratelor		
	Diversitatea specifică		Observație		

Având în vedere caracterul operațional al măsurilor de reducere a impactului nu există posibilitatea cuantificării financiare a acestora.

Măsurile operaționale de reducere a impactului sunt valabile pentru toată perioada de funcționare a balastierei, S.C. WEST STAR S.R.L., S.C. WEST STAR AGREGATE S.R.L. fiind persoanele juridice responsabile de implementarea și monitorizarea permanentă a acestora.

Implementarea proiectului nu determină reducerea suprafețelor ocupate de habitatele de interes pentru speciile de interes conservativ.

Impactul cel mai mare va fi resimțit de populațiile de ihtiofaună, dar va avea natură temporară iar speciile de pești sunt mobile și au la dispoziție habitate similare care pot fi utilizate în zona de implementarea a proiectului.

Pe argumentarea de mai sus ne bazăm și solicităm avizarea proiectului „Exploatare a agregatelor minerale din perimetrul Condrea aval, curs de apă Râu Siret, în vederea decolmatării albiei”, propus de S.C. WEST STAR S.R.L. și S.C. WEST STAR AGREGATE S.R.L.

Tabel 66. Monitorizarea impactului în perioada de realizare a planului se regăsește în tabelul de mai jos:

Măsură	Responsabil	Perioadă	Sursă de finanțare
Realizarea etapelor lucrărilor în conformitate cu documentația tehnică prezentată și cu respectarea condițiilor impuse prin actele emise de instituțiile de avizare	Titularul planului și Șeful punctului de lucru	Pe perioada de realizare a exploatării	Surse proprii de finanțare
Respectarea limitelor și a adâncimii de exploatare.	Titularul planului și Șeful punctului de lucru	Pe perioada de realizare a exploatării	Surse proprii de finanțare
Alimentarea cu combustibil a utilajelor se va face pe o platformă impermeabilă.	Titularul planului și Șeful punctului de lucru	Pe perioada de realizare a exploatării	Surse proprii de finanțare
Interzicerea circulației autovehiculelor în afara drumurilor trasate pentru funcționarea șantierului. Stropirea drumurilor neasfaltate, în sezonul cald, pentru a împiedica antrenarea unei cantități mari de pulberi în aer și reducerea vitezei de circulație pe drumurile balastate. Evitarea pierderilor de balast în timpul transportului.	Titularul planului și Dirigintele de șantier	Pe perioada de realizare a exploatării	Surse proprii de finanțare
Eliberarea în mediu lor natural a exemplarelor din speciile de interes comunitar pentru conservare extrase accidental împreună cu agregatele minerale.	Titularul planului și Șeful punctului de lucru	Pe perioada de realizare a exploatării	Surse proprii de finanțare

Colectarea și eliberarea în zona de pădure a amfibienilor și reptilelor identificate în zona exploatării	Titularul planului și Șeful punctului de lucru	Pe perioada de realizare a exploatării	Surse proprii de finanțare
Utilizarea de utilaje noi, bine echipate, cu sistemul de combustie verificat astfel încât poluarea aerului va fi minimă.	Titularul planului și Șeful punctului de lucru	Pe perioada de realizare a exploatării	Surse proprii de finanțare
Restrângerea la minimul posibil a suprafețelor ocupate de activitățile de șantier.	Titularul planului și Șeful punctului de lucru	Pe perioada de realizare a exploatării	Surse proprii de finanțare
Nerealizarea de lucrări de întreținere și / sau reparații la utilajele și mijloacele de transport în cadrul amplasamentului; personalul care exploatează utilajele va verifica funcționarea corectă a acestora, iar eventualele defecțiuni vor fi remediate imediat.	Titularul planului și Șeful punctului de lucru	Pe perioada de realizare a exploatării	Surse proprii de finanțare
Respectarea nivelului de zgomot maxim admis conform STAS 10009/1988.	Titularul planului și Șeful punctului de lucru	Pe perioada de realizare a exploatării	Surse proprii de finanțare
Asigurarea apei potabile pentru angajați	Titularul planului și Șeful punctului de lucru	Pe perioada de realizare a exploatării	Surse proprii de finanțare
Interzicerea abandonării deșeurilor de orice fel. Organizarea depozitării adecvate și a unui transport controlat al deșeurilor menajere produse de angajați. Amenajarea, întreținerea și vidanjarea regulată a toaletelor ecologice.	Titularul planului și Șeful punctului de lucru	Pe perioada de realizare a exploatării	Surse proprii de finanțare
Limitarea poluării sonice prin utilizarea alternativă de diverse utilaje în timpul optim de lucru; sistarea lucrărilor de extracție în intervalul de timp 20.00 - 8.00.	Titularul planului și Șeful punctului de lucru	Pe perioada de realizare a exploatării	Surse proprii de finanțare
Asistarea persoanelor împuternicite cu activități de verificare, inspecție și control și punerea la dispoziție a evidenței măsurătorilor proprii și toate celelalte documente relevante; facilitarea controlului activităților precum și a prelevării de probe.	Titularul planului și Șeful punctului de lucru	Pe perioada de realizare a exploatării	Surse proprii de finanțare

Desfășurarea întregii activități în concordanță cu menținerea stării de conservare favorabilă a sitului Natura 2000 și cu luarea tuturor măsurilor de reducere a impactului asupra speciilor de interes comunitar.	Titularul planului și Șeful punctului de lucru	Pe perioada de realizare a exploatării	Surse proprii de finanțare
Exploatarea agregatelor minerale cu respectarea unui program de execuție a lucrărilor riguros sectorizat.	Titularul planului și Șeful punctului de lucru	01 martie - 31 iulie	Surse proprii de finanțare
În perioada de reproducere a speciilor de pești de interes conservativ (Gobio kessleri, Gymnocephalus schraetser, Cobitis taenia, Sabanejewia aurata vallachica), programarea lucrărilor astfel încât să nu se execute lucrări sub nivelul apei	Titularul planului și Șeful punctului de lucru	15 martie – 15 iunie	Surse proprii de finanțare

3.8. Evaluarea efectelor semnificative ale implementării planului sau programului

Concluziile ce se desprind din studiul de evaluare adecvată sunt următoarele:

- amplasamentele proiectului propus, se află în interiorul ROSPA0071 Lunca Siretului Inferior și ROSCI0162 Lunca Siretului Inferior;
- Proiectul afectează în mică măsură specii de interes conservativ, prin deranjul produs de exploatare, pe perioada limitată a derulării acesteia.
- Raportat la suprafețele celor două arii, zona de interes a proiectului reprezintă 0,02% din suprafața ROSPA0071, respectiv 0,03% din suprafața ROSCI0162;
- Se constată în teren dispariția a două habitate de interes conservativ, în amonte de zona de interes a proiectului, conform planului de management aprobat, ca urmare a surpărilor masive derulate în prima parte a lui 2018;
- Se constată de asemenea ca urmare a aceluiași surpări și modificări ale șenalului principal de curgere dispariția coloniei de reproducere a speciei *Sterna hirundo*, în amonte de zona de interes a proiectului;
- Se constată distrugerea în timp a malului înalt care poate constitui un habitat favorabil pentru două specii: *Merops apiaster* și *Alcedo atthis* și adăpostea o colonie de lăstun de mal (*Riparia riparia*), ca urmare a eroziunii puternice;
- Asociațiile vegetale identificate sunt relativ comune pentru zona luate în discuție. Nu au fost observate asociații vegetale cu valoare conservativă medie sau ridicată.
- Populația piscicolă identificată pe malul râului Siret în perimetrul de interes are o diversitate medie și o abundență redusă. Nu au fost semnalate în zonă concentrări ale unor specii de pești de valoare conservativă, prezența acestora fiind redusă. Datorită modificărilor permanente hidrodinamice și a eroziunii accentuate a malurilor populația piscicolă este în permanentă schimbare și adaptare la variația acestor condiții;
- În plus ferma de vite și cai de pe malul râului, amplasată în fond forestier, deci total ilegal după legislația silvică și cea de mediu, afectează grav pătura erbacee și etajul subarboretului și

arbuștilor prin suprapășunat, roaderea lăstarilor, călcat și bătătorit solul, aceste efective supranumerare prin aceste efecte nefaste duc deopotrivă la dezechilibre ecologice majore în habitatele forestiere ale sitului, soldate cu lipsa hranei pentru insecte vegetariene, insecte carnivore, prădătoare, amfibieni și reptile insectivore, păsări insectivore forestiere (pițigoi, cojoaică, sitar de pădure, țoi, măcăleandru, gușă roșie, muscar pitic, codobaturi) dar și a celor frugivore și vegetariene (gaiță, țarcă, ciori, porumbel de scorbura, porumbel gulerat, guguștiuc, turturică, botgros, mugurar, cintează de pădure). Toate aceste aspecte și lipsa acestor specii de păsări și insecte bioindicatoare a stării ecologice a habitatelor forestiere indică, cel puțin, în această porțiune a sitului, o stare totală de degradare (habitat degradat). Deci se impun măsuri de reconstrucție ecologică în această zonă.

- Zona ariei protejate din imediata vecinătate a perimetrului este afectată de impactul antropic prin tăieri regulate ale vegetației lemnoase, creșterea animalelor în sistem extensiv (cai și vaci) pe terenurile deținute de localnici și semi - împrejmuite cu gard electric în aria protejată cu accesul liber al animalelor la malul apei inclusiv în perimetrul de interes al proiectului, chiar amenajarea de grajduri în pădure, pescuit recreativ fără respectarea prevederilor legale (cu echipamente interzise, pe perioada nopții sau în perioada de prohibiție), vânatoare / braconaj, exploatarea agregatelor minerale cu utilaje industriale direct din albia râului;
- Nu există delimitări în teren ale ariei protejate sau panouri de semnalizare și informare privind limitările impuse de regulamentul ariei protejate;

Realizarea proiectului:

- nu va determina reducerea suprafețelor ocupate de habitate cu valoare conservativă;
- nu va determina reducerea suprafeței habitatelor de interes pentru unele specii de interes comunitar;
- nu influențează realizarea obiectivelor pentru conservarea sitului de interes comunitar;
- nu influențează negativ factorii care determină menținerea stării favorabile de conservare a sitului de interes comunitar;
- nu produce modificări ale dinamicii relațiilor dintre sol și apă sau floră și faună, care definesc structura și/sau funcția sitului de interes comunitar;
- va avea un impact negativ nesemnificativ temporar asupra unei specii de interes conservativ și va avea un impact negativ, indirect absolut nesemnificativ, asupra unor posibile habitate favorabile pentru alte două specii de interes conservativ (*Alcedo atthis*, *Merops apiaster*). De asemenea poate exista un impact negativ, temporar asupra altor 15 specii, identificate în zonă (*Alcedo atthis*, *Chlidonias hybridus*, *Ixobrychus minutus*, *Larus minutus*, *Merops apiaster*, *Phalacrocorax carbo*, *Tringa erythropus*, *Larus ridibundus*, *Sterna hirundo*, *Anas platyrhynchos*, *Anas querquedula*, *Egretta garzetta*, *Buteo buteo*, *Cygnus olor*, *Fulica atra*).
- poate exista un impact negativ, nesemnificativ, temporar asupra a cinci specii de pești (*Gobio kessleri*, *Gymnocephalus schraetser* identificate în zonă conform planului de management aprobat, respectiv *Cobitis taenia*, *Sabanejewia aurata vallachica*, *Rhodeus sericeus* prezente în zonă conform datelor pescuitului științific);
- pentru alte specii identificate în zonă (*Pelecus cultratus*, *Zingel zingel*, *Zingel streberi*) conform planului de management sau în sesiunile de pescuit științific (*Aspius aspius*) impactul este nul sau nesemnificativ întrucât acestea sunt specii pelagice sau bentonice care nu se apropie decât accidental de maluri vițuind pe mijlocul șenalului, în curentul principal al apei;
- va determina stoparea evoluțiilor morfodinamice negative din albie, cu efecte de protejare a lucrărilor existente de apărare a malurilor;

- regularizarea scurgerii și a proceselor hidrodinamice și atenuarea pericolului de inundații sau acțiunea de eroziune a malurilor care ar avea ca efect direct generarea de alunecări de teren și punerea în pericol a așezărilor umane aflate pe cele două maluri ale râului Siret și de asemenea pierderea directă de habitate și specii prioritare într-o arie naturală protejată;

- lucrările aferente proiectului analizat, ce constau în regularizarea albiei râului Siret, cu atragerea cursului râului către centrul albiei și reducerea eroziunii malurilor, au un efect pozitiv pe termen lung, determinând stoparea pierderii de habitate de interes conservativ și habitate de interes pentru speciile de interes conservativ (specii de păsări) și un efect general pozitiv asupra întregii populații piscicole.

Punând în balanță:

- efectele negative ne semnificative pe termen limitat asupra speciilor și habitatelor de interes respectiv;
- efectele pozitive evidente pe termen lung asupra aceluiași specii și habitate prin realizarea proiectului;
- având în vedere necesitatea decolmatării periodice a cursului râului, aflată în sarcina administratorului (Administrația Națională "Apele Române") pentru a nu pune în pericol investiții de interes public (alimentare cu apă a orașului Galați, lucrări de amenajări ale malurilor pentru protecția Comunei Suraia și Comunei Umbrărești)

Concluzia studiului:

Din perspectiva principiilor dezvoltării durabile proiectul în discuție poate fi implementat întrucât nu afectează condițiile de bază din sitului ROSPA0071 Lunca Siretului Inferior, respectiv a ROSCI0162 Lunca Siretului Inferior și mai mult decât atât asigură beneficii evidente pe termen lung pentru speciile și habitatele de interes conservativ și vine în sprijinul aplicării măsurilor planului de management aprobat.

3.9. Influența investiției asupra modului de viață al comunităților locale, respectiv beneficiul adus comunităților locale prin implementarea proiectului

Derularea investiției va permite regularizarea scurgerii prin albia minoră și a proceselor hidrodinamice precum și atenuarea pericolului de inundații sau acțiunea de eroziune a malurilor care ar avea ca efect direct generarea de distrugerii ale malurilor și punerea în pericol a așezărilor umane aflate pe cele două maluri ale râului Siret și de asemenea pierderea directă de habitate și specii prioritare într-o arie naturală protejată;

Echipă experți-cheie:

1. Conf. dr. Florin Aioanei: pești
2. dr. biol. Nicolai Crăciun: mamifere, păsări, habitate
3. dr. biol. Emanuel Târnoveanu: păsări

4. dr. biol. Adrian Ionașcu: pești
5. dr. biol. Peter Lengyel: amfibieni și reptile
6. dr. biol. Emilian Pricop: nevertebrate
7. Ing. Dpl. Calina Sachelarescu: hidrografie/hidromorfologie

Toate drepturile de proprietate intelectuală născute cu ocazia realizării prezentului studiu, trec, de plin drept, în patrimoniul Beneficiarilor începând cu momentul redactării studiului precum și a fiecăreia dintre versiunile intermediare ale studiului. Contravaloarea drepturilor patrimoniale de proprietate intelectuală menționate este, conform convenției părților, parte integrantă din contravaloarea convenită de părți ca fiind datorată pentru realizarea prezentului studiu, iar plata efectivă a acesteia se realizează conform convenției părților.

Prin urmare, orice copiere sau utilizare de orice fel a prezentului studiu ori a unor părți din el fără acordul prealabil și scris al Beneficiarilor va ocaziona demararea procedurilor legale sancționatori și reparatorii prevăzute de dispozițiile legale.

PRESTATOR,
S.C. ASTER CONSULTING S.R.L.
reprezentată prin Administrator

Florin Mircea VASILIU



PRESTATOR,
Societatea Ecologica AQUATERRA
reprezentată prin Președinte,

lect. Dr. Nicolae CRACIUN

PRESTATOR,
S.C. MEGA PROIECT C.H. S.R.L.
reprezentată prin Administrator

Dpl.ing. Calina SACHELARESCU



Certificat de înregistrare nr 459/2018

4. Bibliografie

- Bănărescu P. 1963, Fauna Republicii Populare Române, Pisces Osteichthyes, Vol. XIII;
- Botnariuc N. 2005. Cartea Roșie a vertebratelor. Academia Română.
- Brânzan T. (red.). 2013. Catalogul habitatelor, speciilor și siturilor Natura 2000 în România. ISBN 978-606-8534-17-6. Editura Fundația Centrul National pentru Dezvoltare Durabilă. București.
- Ciochia V. - Păsările Clocitoare din România, Ed. Științifică, București, 1992,
- Kogălniceanu D., Aioanei F., Matei B. 2000. Amfibienii din România. Determinator. Editura Ars Docendi.
- Doniță N, Popescu A., Păucă Comănescu M., Mihăilescu S., Biriș I. A., 2005, Habitatele din România, București, Editura Tehnică Silvică;
- Dumitru Murariu. Systematic List of the Romanian Vertebrate Fauna. Travaux du Muséum National d'Histoire Naturelle «Grigore Antipa». Vol. LIII. 2010
- Håkan Delin, Lars Svensson. Philip's Păsările din România și Europa. Determinator ilustrat. București 2016
- Kotellat M, Freyhof J., 2007, Handbook of European Freshwater Fishes;
- Planul de management al spațiului hidrografic Siret

Documentare legislativă

- Convenția adoptată la Berna la 19.09.1979 privind conservarea vieții sălbatice și a habitatelor naturale din Europa la care România a aderat prin Legea nr. 13 din 11.03.1993.
- Formularele standard ale siturilor **ROSPA0071 Lunca Siretului Inferior și ROSCI0162 Lunca Siretului Inferior**.
- OM 207/2006. Ordinului Ministrului Mediului și Gospodăririi Apelor nr. 207/2006

- privind aprobarea conținutului Formularului Standard Natura 2000 și a manualului de completare a acestuia. Publicat în Monitorul Oficial, Partea I nr. 284 din 29.03.2006.
- OM 19/2010. Ordinul Ministrului Mediului și Pădurilor nr. 19/2010 pentru aprobarea Ghidului metodologic privind evaluarea adecvată a efectelor potențiale ale planurilor sau proiectelor asupra ariilor naturale protejate de interes comunitar. Publicat în Monitorul Oficial, Partea I nr. 82 din 08.02.2010.
- HG nr. 971 din 5 octombrie 2011 pentru modificarea și completarea Hotărârii Guvernului nr. 1284/2007 privind declararea ariilor de protecție specială avifaunistică ca parte integrantă a rețelei ecologice europene Natura 2000 în România.
- OUG 57/2007. Ordonanța de Urgență a Guvernului nr. 57 din 29.06.2007 privind regimul ariilor naturale protejate, conservarea habitatelor naturale, a florei și faunei sălbatice. Publicată în Monitorul Oficial nr. 442 din 29.06.2007.
- Legea 13/1993. Legea nr. 13 din 11 martie 1993 pentru aderarea României la Convenția privind conservarea vieții sălbatice și a habitatelor naturale din Europa, adoptată la Berna la 19.09.1979. Publicată în Monitorul Oficial nr. 62 din 25.03.1993.
- Legea 49/2011. Legea nr. 49 din 2011 pentru aprobarea Ordonanței de urgență a Guvernului nr. 57/2007 privind regimul ariilor naturale protejate, conservarea habitatelor naturale, a florei și faunei sălbatice. Publicată în Monitorul Oficial nr. 262 din 13.04.2011.
- Ordonanța de urgență a Guvernului nr. 13/2018 pentru modificarea și completarea unor acte normative în domeniul protecției mediului (MO 218/2018);
- Ordonanța de urgență a Guvernului nr. 75/2018 pentru modificarea și completarea unor acte normative în domeniul protecției mediului și al regimului străinilor;
- HOTĂRÂRE nr. 867 din 31 octombrie 2018 pentru modificarea și completarea Hotărârii Guvernului nr. 997/2016 privind organizarea și funcționarea Agenției Naționale pentru Arii Naturale Protejate și privind modificarea și completarea anexei nr. 12 la Hotărârea Guvernului nr. 1.705/2006 pentru aprobarea inventarului centralizat al bunurilor din domeniul public al statului;
- Legea nr. 292/2018 privind evaluarea impactului anumitor proiecte publice și private asupra mediului - (revizuire procedura EIA)

Documentare surse publice Internet

- <http://dev.adworks.ro/natura/general/>
- <http://www.iucnredlist.org/>
- <http://biodiversitate.mmediu.ro/rio/natura2000/>
- <http://pasaridinromania.sor.ro/specii>
- <http://inpn.mnhn.fr/accueil/index>
- <http://natura2000.eea.europa.eu/#>
- Fauna Europaea. 2012. Fauna Europaea version 2.5. *Web Service disponibil online*
la: <http://www.faunaeur.org>

Alte surse documentare

- Documente puse la dispoziție de către Beneficiarii PP (planșe, hârți, planuri de situație, proiect tehnic, certificat de urbanism etc.).
- Autorizații, note de control, Ordin de derogare, rapoarte activitate



R.A. Monitorul Oficial
Centrul pentru relații cu publicul
CONFORM CU ORIGINALUL

MONITORUL OFICIAL AL ROMÂNIEI

Anul 187 (XXXI) — Nr. 733

PARTEA I
LEGI, DECRETE, HOTĂRĂRI ȘI ALTE ACTE

Vineri, 6 septembrie 2019

SUMAR

Nr.	Pagina	Nr.	Pagina
ACTE ALE ORGANELOR DE SPECIALITATE ALE ADMINISTRAȚIEI PUBLICE CENTRALE			
894. — Ordin al viceprim-ministrului, ministrul mediului, pentru aprobarea derogării în scop științific pentru unele specii de pești	2-3	4.867. — Ordin al ministrului educației naționale, interimar, privind aprobarea Metodologiei de monitorizare specială a Universității „Eftimie Murgu” din Reșița	6-7
1.334. — Ordin al ministrului sănătății privind modificarea și completarea anexelor nr. 1 și 2 la Ordinul ministrului sănătății nr. 1.468/2018 pentru aprobarea prețurilor maxime ale medicamentelor de uz uman, valabile în România, care pot fi utilizate/comercializate de către deținătorii de autorizație de punere pe piață a medicamentelor sau reprezentanții acestora, distribuitorii angro și furnizorii de servicii medicale și medicamente pentru acele medicamente care fac obiectul unei relații contractuale cu Ministerul Sănătății, casele de asigurări de sănătate și/sau direcțiile de sănătate publică județene și a municipiului București, cuprinse în Catalogul național al prețurilor medicamentelor autorizate de punere pe piață în România, a prețurilor de referință generice și a prețurilor de referință inovative	4	ACTE ALE AUTORITĂȚII NAȚIONALE DE REGLEMENTARE ÎN DOMENIUL ENERGIEI	
4.684. — Ordin al ministrului educației naționale privind acordarea acreditării pentru unitatea de învățământ preuniversitar particular Școala Primară „Echilibria Montessori Education” din orașul Voluntari	5-6	184. — Ordin pentru modificarea și completarea Regulamentului privind stabilirea soluțiilor de racordare a utilizatorilor la rețelele electrice de interes public, aprobat prin Ordinul președintelui Autorității Naționale de Reglementare în Domeniul Energiei nr. 102/2015	8
		ACTE ALE AUTORITĂȚII DE SUPRAVEGHERE FINANCIARĂ	
		1.102. — Decizie privind aprobarea, la cerere, a suspendării activității pentru o perioadă de 3 ani a Societății TRANSWORLD ASIG — BROKER DE ASIGURARE — S.R.L.	9
		REPUBLICĂRI	
		Regulamentul Autorității de Supraveghere Financiară nr. 16/2014 privind veniturile Autorității de Supraveghere Financiară	10-32

ACTE ALE ORGANELOR DE SPECIALITATE ALE ADMINISTRAȚIEI PUBLICE CENTRALE

MINISTERUL MEDIULUI

ORDIN pentru aprobarea derogării în scop științific pentru unele specii de pești

Având în vedere Referatul de aprobare nr. 113.681/DD/29.08.2019 al Direcției biodiversitate,
ținând seama de Avizul Academiei Române nr. 310/CJ/05.06.2019,

luând în considerare prevederile art. 1 alin. (1) lit. c) din Procedura de stabilire a derogărilor de la măsurile de protecție a speciilor de floră și faună sălbatice, aprobată prin Ordinul ministrului mediului și al ministrului agriculturii, pădurilor și dezvoltării rurale nr. 203/14/2009.

ținând cont de prevederile art. 38 alin. (1) lit. a) și alin. (2) din Ordonanța de urgență a Guvernului nr. 57/2007 privind regimul ariilor naturale protejate, conservarea habitatelor naturale, a florei și faunei sălbatice, aprobată cu modificări și completări prin Legea nr. 49/2011, cu modificările și completările ulterioare, precum și al art. 57 alin. (1) din Ordonanța de urgență a Guvernului nr. 57/2019 privind Codul administrativ și al art. 13 alin. (4) din Hotărârea Guvernului nr. 19/2017 privind organizarea și funcționarea Ministerului Mediului și pentru modificarea unor acte normative, cu modificările și completările ulterioare,

viceprim-ministrul, ministrul mediului, emite următorul ordin:

Art. 1. — Prin derogare de la prevederile art. 33 alin. (1) din Ordonanța de urgență a Guvernului nr. 57/2007 privind regimul ariilor naturale protejate, conservarea habitatelor naturale, a florei și faunei sălbatice, aprobată cu modificări și completări prin Legea nr. 49/2011, cu modificările și completările ulterioare, se aprobă capturarea, inventarierea și eliberarea ulterioară a unui număr de exemplare din specii de pești din râul Siret (Condrea aval), județul Galați, după cum urmează:

Specie	Numărul exemplarelor	Stadiul de dezvoltare (ouă, larve imature, planule sau aduți, puț, animale adulte)	Sarea exemplarelor (inaintea paleării (vi, moarte, ranile, cu dizabilități))	Sarea exemplarelor după prelucrare (vi, moarte, ranile, cu dizabilități)
<i>Aspius aspius</i>	50	puț/aduți	vi	vi
<i>Cablis taenia</i>	100	puț/aduți	vi	vi
<i>Gobio kessleri</i>	100	puț/aduți	vi	vi
<i>Gobio albiginatus</i>	100	puț/aduți	vi	vi
<i>Gymnocephalus schraetzer</i>	50	puț/aduți	vi	vi
<i>Misgurnis fossilis</i>	50	puț/aduți	vi	vi
<i>Pelecus cultratus</i>	50	puț/aduți	vi	vi
<i>Rhodeus sericeus amarus</i>	100	puț/aduți	vi	vi
<i>Sabanejewia aurata</i>	100	puț/aduți	vi	vi
<i>Zingel streber</i>	50	puț/aduți	vi	vi

Art. 2. — (1) Derogarea se stabilește de la data intrării în vigoare a prezentului ordin până la data de 30 octombrie 2019.

(2) Capturarea exemplarelor din speciile de faună sălbatice se realizează numai de către Societatea Ecologică Aquatera, denumită în continuare **titularul activității**, cu personal tehnic de

specialitate și cu respectarea prevederilor Legii vânătorii și a protecției fondului cinegetic nr. 407/2006, cu modificările și completările ulterioare.

(3) Capturarea exemplarelor din speciile de faună sălbatice prevăzute la art. 1 se va face utilizând un aparat de pescuit științific portabil cu electronarcză, cu respectarea tehnicilor de capturare pentru evitarea rănirii exemplarelor de faună sălbatice.

(4) Exemplarele din speciile de faună sălbatice vor fi capturate, inventariate și eliberate în cel mai scurt timp și în condiții de maximă securitate.

(5) Este interzisă folosirea utilajelor care prezintă un grad de uzură ridicat sau pierderi de carburanți și/sau lubrifianți.

(6) Se vor folosi utilaje și mijloace de transport cu motorare performante, dotate cu atenualoare de zgomot și capotaje în vederea încadrării în nivelul de zgomot admis, respectiv limitarea pe cât posibil a activităților generatoare de poluare fonică.

(7) Titularul activității prevăzută la alin. (2) se obligă să nu degradeze situl pentru care se aplică derogarea și va ține evidența tuturor categoriilor de deșeuri generate și a modului de eliminare a acestora.

(8) În cazul unor accidente/intervenții care produc prejudicii obiectivelor de conservare sau integrității siturilor se vor demara lucrări de refacere ecologică ce vor fi vizate de administrator — Agenția Națională pentru Arii Naturale Protejate, iar refacerea ecologică se va face pe cheltuiela titularului activității.

(9) În cazul unui eveniment care pune în pericol mediul se anunțat imediat autoritățile pentru protecția mediului (Agenția Națională pentru Protecția Mediului, Garda Națională de Mediu, Agenția Națională pentru Arii Naturale Protejate).

(10) Pentru activitățile prevăzute la alin. (2) se va solicita și

obține autorizația de mediu pentru recoltare/capturare.

Art. 3. — (1) În termen de 7 zile de la data capturării, beneficiarul are obligația să transmită autorității teritoriale pentru protecția mediului și autorității teritoriale care răspunde de silvicultură un raport asupra fiecărei acțiuni derulate în baza derogării obținute.

(2) Modelul raportului asupra acțiunii derulate în baza derogării obținute este prevăzut în anexa care face parte integrantă din prezentul ordin.

(3) Agenția județeană pentru protecția mediului transmite Agenției Naționale pentru Protecția Mediului, în maximum 45 de zile de la data aplicării derogării, un raport referitor la rezultatele acesteia în baza datelor prevăzute la alin. (1).

Art. 4. — Controlul aplicării derogării se exercită de către personalul împuternicit din cadrul subunităților teritoriale de specialitate ale autorității publice centrale care răspunde de protecția mediului.

Art. 5. — Prezentul ordin se publică în Monitorul Oficial al României, Partea I.

Viceprim-ministru, ministrul mediului,
Grația Leocadia Gavrilescu

București, 29 august 2019.
Nr. 894.

ANEXĂ

R A P O R T
asupra acțiunii derulate în baza derogării obținute

— model —

Solicitant

Specia pentru care s-a acordat derogarea

Numărul exemplarelor

Stadiul de dezvoltare

Starea exemplarelor înainte de prelevare

Starea exemplarelor după prelevare

Locul de prelevare

Data prelevării

Mijloace, instalații și metode avute în vedere

Stocarea și destinația specimenelor

MOTIVUL RECOLTĂRII/DEROGĂRII

- în interesul protejării faunei și florei sălbatice și al conservării habitatelor naturale;
 - pentru prevenirea producerii unor daune importante, în special asupra culturilor agricole, animalelor domestice, pădurilor, pescăriilor și apelor, iar, în cazul speciilor de animale, altele decât păsările, și pentru prevenirea producerii unor daune importante asupra altor bunuri;
 - în interesul sănătății și securității publice, iar, în cazul speciilor de animale, altele decât păsările, și pentru alte rațiuni de interes public major, inclusiv de natură socială sau economică, și pentru consecințe benefice de importanță majoră pentru mediu;
 - în scopuri de cercetare științifică și educație, de repopulare și de reintroducere a acestor specii, precum și pentru operațiuni de reproducere necesare în acest scop, inclusiv pentru răspândirea artificială a plantelor;
 - pentru a permite, în condiții strict controlate, într-o manieră selectivă și într-o măsură limitată, prinderea sau deținerea unui număr limitat și specificat de exemplare din anumite specii de păsări sau din speciile prevăzute în anexele nr. 4 A și 4 B la Ordonanța de urgență a Guvernului nr. 57/2007 privind regimul ariilor naturale protejate, conservarea habitatelor naturale, a florei și faunei sălbatice, aprobată cu modificări și completări prin Legea nr. 49/2011, cu modificările și completările ulterioare;
 - în interesul siguranței aeriene, pentru toate speciile de păsări, inclusiv cele migratoare.
- (Așașați documentele care să justifice recoltarea exemplarelor în conformitate cu motivul derogării.)

Data

Semnătura



**AUTORIZAȚIE SPECIALĂ
 DE PESCUIT ÎN SCOP ȘTIINȚIFIC
 Nr. 20/09.09.2019
 Valabilitate: 09.09.2019 - 30.10.2019**

**INSTITUȚIA DE CERCETARE: SOCIETATEA ECOLOGICĂ PENTRU STUDIAREA ȘI PROTEJAREA
 FLOREI ȘI FAUNEI SĂLBATICE AQUATERRA**

**Adresa: Splaiul Independenței, Nr.91-95, Sector 5, București;
 Înregistrare fiscală: 8046291**

Poate practica pescuitul în scop științific în zona: perimetrul Condrea aval - curs de apă râul Siret, Județul Galați, în vederea realizării tematicii / temei de cercetare : " Studiul de Evaluare Adecvată (EA) vizând activitățile de exploatare a agregatelor minerale din perimetrul Condrea aval, curs de apă Râu Siret, în vederea decolmatării albiei "

I. - Responsabilul de temă: Lect. Dr. Nicolai Crăciun CNP1611129332147

II. PERSONALUL CARE PARTICIPĂ LA PESCUITUL ȘTIINȚIFIC:

Nr. Crt.	Numele și prenumele	CNP	Funcția
1.	Lect. Dr. Nicolai Crăciun	1611129332147	coordonator
2.	Dr. Ionașcu Adrian	1680709421537	expert
3.	Valentin Jujea	1740630250531	pescar

III. Nave și ambarcațiuni folosite la pescuitul în scop științific:

- Nu se solicită (pescuitul în scop științific se va realiza de pe malul apei)

IV. UNELTE, DISPOZITIVE ȘI METODE DE PESCUIT:

Aparat electric de captură reversibilă:

Model aparat	Nr. buc.	Serie/Nr. identificare	Specificații tehnice
LENA	1	9927	Voltaj ieșire 300 V, curent intrare 6 A, puls secunde 55-95, putere ieșire 200 W
Samus 725 MP	1	KB-2306	Voltaj ieșire 1000 V, putere ieșire 650 W, curent intrare 5-65A, frecvență ieșire 5-100 Hz

V. OBSERVAȚII:

a) Specii capturate(denumire) - specii native din perimetrul Condrea aval - curs de apă Râu Siret - Județul Galați conform Ordinului ministrului mediului nr.894/06.09.2019 privind aprobarea derogării în scop științific pentru unele specii de pești.

b) Nr./Kg exemplare - materialul pescuit conform Ordinului ministrului mediului nr.894/06.09.2019 privind aprobarea derogării în scop științific pentru unele specii de pești, după investigare se va elibera în mediu natural indiferent de starea acestora.



VI. ALTE OBSERVAȚII:

- a) Cu cel puțin 24 de ore înainte de începerea activității de pescuit științific, instituțiile de cercetare au obligația notificării atât a Agenției, cât și a direcțiilor/serviciilor regionale din cadrul acesteia, specificându-se perioada pe zile și ore, zona, nava/ambarcațiunea și personalul care va desfășura activitatea de pescuit în scop științific;
- b) Titularul autorizației speciale de pescuit în scop științific eliberează ordine de serviciu individuale personalului înscris în autorizație, conform planului de cercetare aprobat de conducerea instituției de cercetare;
- c) Pescuitul în scop științific se practică strict în prezența personalului de cercetare înscris în autorizație, desemnat de către titularul autorizației speciale de pescuit în scop științific;
- d) Personalul cu atribuții de inspecție și control din cadrul Agenției controlează prin sondaj modul în care se desfășoară activitățile de pescuit în scop științific și supraveghează în mod obligatoriu operațiunile de marcare/cipare, inclusiv eliberarea în mediul natural a exemplarelor de pești din speciile strict protejate;
- e) Notificarea personalului Agenției, Direcției inspecție ape interioare/Direcției politici și inspecții maritime, în funcție de zona în care se desfășoară activitatea de pescuit în scop științific, în vederea participării la operațiunea de marcare/cipare, respectiv eliberare în mediul natural a exemplarelor de pești din speciile protejate și strict protejate se face de către cercetătorul științific responsabil pentru tema de cercetare, stabilindu-se un termen rezonabil pentru întâlnirea cu echipa de marcare/cipare;
- f) Prin excepție de la prevederile menționate la lit. d), operațiunea de marcare/cipare, inclusiv eliberarea în mediul natural a exemplarelor de pești din speciile strict protejate, se poate efectua fără participarea personalului Agenției, în cazuri excepționale, când personalul de cercetare constată că, din motive bine întemeiate, sănătatea și viața exemplarelor capturate, marcate/cipate ar putea fi pusă în pericol, motivele fiind consemnate într-un raport care va fi anexat procesului-verbal de capturare/marcare/cipare/eliberare;
- g) Ambarcațiunile de pescuit în scop științific implicate în activitatea de capturare a speciilor protejate și strict protejate pleacă și se întorc de la pescuit din aceeași locație, aceasta fiind comunicată Agenției odată cu notificarea menționată la lit. e);
- h) Cantitățile de pește și alte viețuitoare acvatice obținute în urma practicării pescuitului în scop științific nu fac obiectul comercializării;
- i) În perimetrul Rezervației Biosferei „Delta Dunării” activitatea de pescuit în scop științific se desfășoară în baza permisului de cercetare eliberat de Administrația Rezervației Biosferei „Delta Dunării”, conform prevederilor Legii nr. 82/1993 privind constituirea Rezervației Biosferei „Delta Dunării”, cu modificările și completările ulterioare, precum și a documentelor prevăzute la art. 2 alin. (1) din Ordinul ministrului agriculturii și dezvoltării rurale nr. 461/2019 privind condițiile de acordare a autorizației speciale de pescuit în scop științific.

PREȘEDINTE,

Dr. ing. Nicolae DIMULESCU

9 /





AGENȚIA PENTRU PROTECȚIA MEDIULUI GALAȚI

AUTORIZAȚIE

pentru recoltarea/capturarea și/sau achiziționarea și/sau comercializarea în țară și/sau în străinătate, pe teritoriul național sau la export, de plante și animale sălbatice din flora și fauna sălbatică, precum și a plantelor și animalelor din flora și fauna sălbatică și a fosilelor de plante și fosilelor de animale vertebrate și nevertebrate de către persoane juridice

Nr. 7 din 18.09.2019

Valabilă de la 18.09.2019 până la 30.10.2019

În baza cererii de autorizare înregistrată la APM Galați cu nr. 25253/10.09.2019 a Societății Ecologice Aquaterra cu sediul în București, sector 5, Splaiul Independenței, Cod de Înregistrare Fiscală 8046291, reprezentată de Președinte Crăciun Nicolai, în conformitate cu:

- Ordinul M.M.D.D. nr. 410/2008 pentru aprobarea Procedurii de autorizare a activităților de recoltare, capturare și/sau achiziție și/sau comercializare, pe teritoriul național sau la export, a florilor de mină, a fosilelor de plante și fosilelor de animale vertebrate și nevertebrate, precum și a plantelor și animalelor din flora și, respectiv, fauna sălbatică și a importului acestora, cu modificările și completările ulterioare,
- Ordinul M.M. nr. 894/2019 pentru aprobarea derogării în scop științific pentru unele specii de pești,
- Avizul Agenției Naționale pentru Arii Naturale Protejate nr. 383/09.05.2019,
- Autorizației speciale de pescuit științific nr. 20/09.09.2019 emisă de Agenția Națională pentru Pescuit și Acvacultură,

se eliberează prezenta autorizație pentru capurarea în scop științific pentru unele specii de pești:

Nr. crt.	Specia de plante și animale vertebrate și animale vertebrate și nevertebrate / ce se recoltază/capturează/ achiziționează/comercializează	Zona din care se recoltază/capturează/ achiziționează/comercializează	Cantitatea (exemplare)
1.	Avat (<i>Aspius aspius</i>)	Râu Siret, Condrea aval, județul Galați	50
2.	Zvârlugă (<i>Cobitis taenia</i>)		100
3.	Porcușor de nisip (<i>Gobio kessleri</i>)		100
4.	Porcușor de nisip (<i>Gobio albipinnatus</i>)		100
5.	Răspăr (<i>Gymnocephalus schraetzer</i>)		50
6.	Țipar (<i>Misgurnis fossilis</i>)		50
7.	Săbiță (<i>Pelecus cultratus</i>)		50
8.	Boarță (<i>Rhodeus sericeus amarus</i>)		100



AGENȚIA PENTRU PROTECȚIA MEDIULUI GALAȚI
 Strada Regiment 11 Siret, nr. 2, Galați, județ Galați, Cod 800322
 E-mail: office@apmgl.anpm.ro; Tel. 0236.460.049; Fax 0236.471.009

VIZAT SPRE NESCHIMBARE

Operator de date cu caracter personal, conform Regulamentului (UE) 2016/679

Dunăriță (<i>Sabanejewia aurata</i>)		100
Fusar (<i>Zingel streber</i>)		50

Punctele de achiziție autorizate conform normelor legale: nu este cazul.

Centre de prelucrare: nu este cazul.

Puncte de descărcare: nu este cazul.

Condițiile care trebuie respectate de beneficiarul autorizației:

- a) capturarea resurselor piscicole se va face numai din zona precizată în prezenta autorizație;
- b) resursele piscicole nu pot fi capturate din zone și de pe suprafețe pentru care beneficiarul autorizației nu are acordul (contract, protocol etc.) încheiat cu proprietarii/administratorii/gestionarii legali ai terenurilor/apelor;
- c) capturarea se face numai în cantitățile maxime înscrise în autorizație;
- d) capturarea exemplarelor din speciile de faună sălbatică se realizează numai de către Societatea Ecologică Aquaterra, cu personal tehnic de specialitate
- e) capturarea resurselor piscicole nu se va face din zonele declarate rezervații naturale, rezervații științifice și din zonele cu regim și protecție ecologică integrală din ariile naturale protejate;
- f) respectarea în timpul capturării, atât de către personalul propriu, cât și de cel angajat sezonier, a obligațiilor prevăzute de legislația privind protecția mediului și a drepturilor proprietarilor de terenuri și ape;
- g) instruirea tuturor cercetătorilor/ pescarilor în legătură cu desfășurarea activității autorizate.

Alte condiții pentru capturarea speciilor de faună sălbatică înscrise în prezenta autorizație:

- a) capturarea exemplarelor din speciile de faună sălbatică prevăzute în prezenta autorizație se va face utilizând un aparat de pescuit științific portabil cu electronarcoză, cu respectarea tehnicilor de capturare pentru evitarea rănirii exemplarelor de faună sălbatică;
- b) exemplarele vor fi capturate, inventariate și eliberate în cel mai scurt timp și în condiții de maximă securitate;
- c) este interzisă folosirea utilajelor care prezintă un grad de uzură ridicat sau pierderi de carburanți și/sau lubrifianți.
- d) se vor folosi utilaje și mijloace de transport cu motoare performante, dotate cu atenuatoare de zgomot și capotaje în vederea încadrării în nivelul de zgomot admis, respectiv limitarea pe cât posibil a activităților generatoare de poluare fonică;
- e) titularul activității este obligat să nu degradeze situl pentru care se aplică derogarea și va ține evidența tuturor categoriilor de deșuri generate și a modului de eliminare a acestora;
- f) în cazul unor accidente/intervenții care produc prejudicii obiectivelor de conservare sau integrității siturilor se vor demara lucrări de refacere ecologică care vor fi vizate de administrator - Agenția Națională pentru Arii Naturale Protejate, iar refacerea ecologică se va face pe cheltuiala titularului activității;
- g) în cazul unui eveniment care pune în pericol mediul se anunță imediat autoritățile pentru protecția mediului (Agenția Națională pentru Protecția Mediului, Garda Națională de Mediu, Agenția Națională pentru Arii Naturale Protejate);



AGENȚIA PENTRU PROTECȚIA MEDIULUI GALAȚI
 Strada Regiment 11 Siret, nr. 2, Galați, județ Galați, Cod 800322
 E-mail: office@apmgl.anpm.ro; Tel. 0236.460.049; Fax 0236.471.009
VIZAT SPRE NESCHIMBARE

Operator de date cu caracter personal, conform Regulamentului (UE) 2016/679

- h) În baza prezentei autorizații, titularul va asigura fiecărui cercetător/ pescar un ecuson de identificare pe care va fi menționat: denumirea titularului, numele și prenumele persoanei, numărul prezentei autorizații și emitentul acesteia;
- i) În termen de 7 zile de la data capturării, beneficiarul are obligația să transmită la Agenția pentru Protecția Mediului Galați un raport asupra fiecărei acțiuni derulate în baza derogării obținute, conform anexei Ordinului M.M. 894/2019 *pentru aprobarea derogării în scop științific pentru unele specii de pești.*

Pentru eliberarea prezentei autorizații, titularul a achitat tariful de autorizare în valoare de 250 lei cu chitanța nr. 22695/10.09.2019, conform prevederilor legale.

Prezenta autorizație conține 3 (trei) pagini.

DIRECTOR EXECUTIV

Carmen SANDU



Șef Serviciu CFM

Fica Boldea

A handwritten signature in black ink, appearing to read 'Fica Boldea', is written over the typed name.

Întocmit, Marilena Cristachi/ 2 exemplare



AGENȚIA PENTRU PROTECȚIA MEDIULUI GALAȚI
Strada Regiment 11 Siret, nr. 2, Galați, județ Galați, Cod 800322
E-mail: office@apmgl.anpm.ro; Tel. 0236.460.049; Fax 0236.471.009

VIZAT SPRE NESCHIMBARE

Operator de date cu caracter personal, conform Regulamentului (UE) 2016/679



MINISTERUL AGRICULTURII ȘI DEZVOLTĂRII RURALE
 AGENȚIA NAȚIONALĂ PENTRU PESCUIT ȘI ACVACULTURĂ



Nr. 3847 / (S.M.A.) / 25.09.2019

RAPORT DE INSPECȚIE / INSPECTION REPORT
 AL ACTIVITĂȚII DE PESCUIT ȘTIINȚIFIC ÎN ZONELE AUTORIZATE

1. Raport nr. 20510 2. Data: 25 / 09 / 2019 3. Ora începerii inspecției: 13 : 10 4. Ora încheierii inspecției: _____

5. Localizarea: golul Siret, mal stâng, zona Umbrărești - furcă

6. Inspector coordonator acțiune de inspecție: SAVIN CĂȘTAN

7. Inspector participant: TACHE CONSTANTIN

8. Marcaj exterior Nava/ambarcațiune de pescuit: Nu este cazul.

9. Numele și datele de identificare proprietar nava /ambarcațiune: _____

10. Numele și datele de identificare ale operatorilor: IOANESCU ADRIAN
CRĂCIUN NICOLAI
IOJEA VALENTIN

11. Nume / Prenume / CI Data eliberare CNP: 1880409421537
161129332147
1740630250531

12. Adresă: _____

Verificarea următoarelor documente ale unității

13. Existența licenței de pescuit în scop științific Da Nu Nu este cazul

14. Marcajul exterior al ambarcațiunii este înscris conform Licenței de pescuit în scop științific Da Nu Nu este cazul

15. Existența/valabilitatea Autorizației de pescuit în scop științific Da Nu Nu este cazul

16. Au fost verificate documentele de identitate ale persoanelor aflate la bordul navei/ambarcațiunii Da Nu Nu este cazul

17. Existența și valabilitatea ordinelor de servicii ale persoanelor de la bordul navei/ambarcațiunii Da Nu Nu este cazul

18. Fișa de observații zilnice se află la bordul ambarcațiunii Da Nu Nu este cazul

19. Fișa de observații zilnice este completată în conformitate cu Regulamentul de practicare a pescuitului științific Da Nu Nu este cazul

Verificarea activității de pescuit în scop științific

20. Existența capturilor la bordul navei/ ambarcațiunilor în momentul controlului Da Nu Nu este cazul

21. Specia	22. Nr. exemplare	23. Tipul documentului ce însoțește captura	24. Numarul/data documentului
<u>Morcan</u>	<u>2</u>	<u>Fișa de observații</u>	<u>Nr. 4 / 25.09.2019</u>
<u>Clean</u>	<u>2</u>	<u>zilnice.</u>	
<u>Guvio</u>	<u>2</u>		
<u>Caras</u>	<u>3</u>		

25. Activitatea de pescuit în scop științific se desfășoară în prezența personalului de cercetare desemnat conform autorizației de pescuit în scop științific Da Nu Nu este cazul

26. Unelele, dispozitivele, echipamentele de pescuit aflate la bord corespund cu cele menționate în autorizație Da Nu Nu este cazul

27. Îndeplinirea măsurilor dispuse anterior de către personalul cu drept de inspecție și control din cadrul A.N.P.A Da Nu Nu este cazul

Observațiile inspectorilor / Măsurile dispuse / Termen / Persoana responsabilă:

La data și ora controlului personalul autorizat din partea Agenției desfășoară activitate de pescuit în scop științific în baza Ordinului de servicii nr. 77, 78 și 79 din 24.09.2019 și a Subordinelor nr. 20/09.09.2019.

În urma activității au fost capturate un număr de 27 de exemplare din speciile Morcan, Caras, Guvio și Clean care au fost ulterior eliberate.

Activitatea de pescuit științific se desfășoară în perioada
24-27.09.2019 în zona 'Măgurești - Sârgești', canal Siret canal Sârgești.

Moduri de pescuit:

Exemplele expuse vor fi elaborate imediat după realizarea
măsurătorilor, în stare vie. Ele nu vor face obiectul
comercializării.

Se vor completa fișele de observații zilnice cu specimene de
pești inventarizate.

La finalul perioadei activității se va prezenta un Raport
cu rezultatele activității la ANPDA.

Termen: imediat

Răspunde: titularul autorizației de pescuit științific

Observațiile agentului economic/ persoanei

Nu amke.

Încălcare constatată:

Da Nu

Încadrare legală:

Inspector coordonator acțiune de inspecție:

SĂVIN CRISTIAN

Administrator / Reprezentant:

IONAȘCU MARIAN

Inspectori participanți:

TACHE CONSTANȚA



MINISTERUL AGRICULTURII ȘI DEZVOLTĂRII RURALE
 AGENȚIA NAȚIONALĂ PENTRU PESCUIT ȘI ACVACULTURĂ



Nr. 3943/IRMA/01.10.2019

RAPORT DE INSPECȚIE / INSPECTION REPORT AL ACTIVITĂȚII DE PESCUIT ȘTIINȚIFIC ÎN ZONELE AUTORIZATE			
1. Raport nr. 25511	2. Data: 01 / 10 / 2019	3. Ora începerii inspecției: 14 : 55	4. Ora încheierii inspecției: _____
5. Localizarea : radul Siret, mal Holog, zona Urdărești - Suraia			
6. Inspector coordonator acțiune de inspecție :		JAVIN CRISTIAN	
7. Inspectori participanti :		CERNESCHI ALEXANDRU	
8. Marcaj exterior Nava/ambarcațiune de pescuit Nu este cazul.		9. Numele și datele de identificare proprietar nava /ambarcațiune	
10. Numele și datele de identificare ale operatorilor IONASCU ANDRIN CRACIUN NICOLAI JUREA VICENTIN		11. Nume / Prenume /CI Data eliberare CNP 1680709421537 1611129332147 1740630250531	12. Adresă:
Verificarea următoarelor documente ale unitatii			
13. Existența licenței de pescuit în scop științific		<input type="checkbox"/> Da <input type="checkbox"/> Nu <input checked="" type="checkbox"/> Nu este cazul	
14. Marcajul exterior al ambarcațiunii este înscris conform Licenței de pescuit în scop științific		<input type="checkbox"/> Da <input type="checkbox"/> Nu <input checked="" type="checkbox"/> Nu este cazul	
15. Existența/valabilitatea Autorizației de pescuit în scop științific		<input checked="" type="checkbox"/> Da <input type="checkbox"/> Nu <input type="checkbox"/> Nu este cazul	
16. Au fost verificate documentele de identitate la persoanele aflate la bordul navei/ambarcațiunii		<input checked="" type="checkbox"/> Da <input type="checkbox"/> Nu <input type="checkbox"/> Nu este cazul	
17. Existența și valabilitatea ordinelor de servicii ale persoanelor de la bordul navei/ambarcațiunii		<input checked="" type="checkbox"/> Da <input type="checkbox"/> Nu <input type="checkbox"/> Nu este cazul	
18. Fișa de observații zilnice se află la bordul ambarcațiunii		<input checked="" type="checkbox"/> Da <input type="checkbox"/> Nu <input type="checkbox"/> Nu este cazul	
19. Fișa de observații zilnice este completată în conformitate cu Regulamentul de practicare a pescuitului științific		<input checked="" type="checkbox"/> Da <input type="checkbox"/> Nu <input type="checkbox"/> Nu este cazul	
Verificarea activității de pescuit în scop științific			
20. Existența capturilor la bordul navei/ ambarcațiunilor în momentul controlului		<input type="checkbox"/> Da <input type="checkbox"/> Nu <input type="checkbox"/> Nu este cazul	
21. Specia	22. Nr. exemplare	23. Tipul documentului ce însoțește captura	24. Numarul/data documentului
Clean	4	Fișa de observații zilnice.	Nr. 9/01.10.2019
Gurvid	3		
Oflet mic	1		
Sonyx	5		
Mreana			
25. Activitatea de pescuit în scop științific se desfășoară în prezența personalului de cercetare desemnat conform autorizației de pescuit în scop științific		<input checked="" type="checkbox"/> Da <input type="checkbox"/> Nu <input type="checkbox"/> Nu este cazul	
26. Unelele, dispozitivele, echipamentele de pescuit aflate la bord corespund cu cele menționate în autorizație		<input checked="" type="checkbox"/> Da <input type="checkbox"/> Nu <input type="checkbox"/> Nu este cazul	
27. Îndeplinirea măsurilor dispuse anterior de către personalul cu drept de inspecție și control din cadrul A.N.P.A		<input checked="" type="checkbox"/> Da <input type="checkbox"/> Nu <input type="checkbox"/> Nu este cazul	
Observațiile inspectorilor /Măsurile dispuse /Termen /Persoana responsabilă:			
În data de 01.10.2019 Societatea ecologică Aquaterra a desfășurat activități de pescuit în scop științific pe radul Siret zona Căndrea.			
În urma activității au fost capturate un număr de do de exemplare - clean, gurvid, oflet mic, sonyx și mreana.			

(Handwritten signature)

(Handwritten signature)

Activitatea sa desfășurat în baza Ordinului de servicii nr. 89/81 și 82 din 30.09.2019, iar exemplarele copiate au fost ridicate medicului veterinar.

Măsură dispusă:

Exemplarele se vor elibera imediat după realizarea măsurătorilor, în stare vie. Nu vor face obiectul amenzilor sau al altor de ce sancțiuni de desfructare activității și aguda va amanta timp de 2 luni după Moldova @ cnpa.ro și nu completeze fișele de observare și evaluare.

Termenul de valabilitate:

Răspunde: titularul autorizatiei de posesie și distribuție

Observațiile agentului economic/ persoanei

Nu sunt.

Încălcare constatată:

Da

Nu

Încadrare legală:

Inspector coordonator acțiune de inspecție:



Inspectori participanți:

CERNESCHI ALEXANDRU

Administrator / Reprezentant:





Nr. 80/30.09.2019

Către Agenția de Protecție a Mediului Galați

RAPORT

Asupra acțiunii derulate în baza derogării obținute

Solicitant Societatea Ecologică pentru studierea și protejarea faunei și florei sălbatice Aquaterra.

Speciile pentru care s-a acordat derogarea și numărul exemplarelor

Nr. crt.	Specia de animale vertebrate ce se capturează	Zona din care se capturează	Cantitatea autorizată (exemplare)	Cantitatea capturată (exemplare)	Stadiu de dezvoltare		Starea exemplarelor	
					juvenil	adult	înainte de prelevare	după prelevare
1	Avat (Aspius aspius)	Râul Siret, Condrea aval, jud. Galați	50	4	4		bună	bună
2	Zvârlugă (Cobitis taenia)		100	26	7	19	bună	bună
3	Porcușor de nisip (Gobio kessleri)		100	-				



AQUATERRA

Bucuresti, sector 5, Splaiul Independentei 91-95, cod poștal 050095

IBAN: RO10RNCB0098000050916001 BCR Lipsani, e-mail: nicolae.craciun@yahoo.com

NICOLAE CRACIUN: 0742 35 77 17; 0768 481 515; 0725 979 379

www.seaquaterra.ro

4	Porcușor de nisip (Gobio albiginnatus)		100	-				
5	Răspăr (Gymnocephalus schraetzer)		50	-				
6	Țipar (Misgurnus fossilis)		50	-				
7	Sabiță (Pelecus cultratus)		50	-				
8	Boarță (Rhodeus sericeus amarus)		100	16	3	13	bună	bună
9	Dunariță (Sabanejewia aurata)		100	17	4	13	bună	bună
10	Fusar (Zingel zingel)		50	-				

Data prelevării: 24 – 27 septembrie 2019

Mijloace, instalații metode: pescuit științific electric, conform Autorizației de pescuit științific nr. 20/09.09.2019

Stocarea și destinația specimenelor: exemplarele au fost imediat eliberate în râu, în cea mai bună stare, după inventariere



AQUATERRA

Bucuresti, sector 5, Splaiul Independentei 91-95, cod poștal 050095

IBAN: RO10RNCB0098000050916001 BCR Lipsani, e-mail: nicolae.craciun@yahoo.com

NICOLAE CRACIUN: 0742 35 77 17; 0768 481 515; 0725 979 379

www.seaquaterra.ro

Motivul recoltării/derogării:

În interesul protejării faunei și florei sălbatice și al conservării habitatelor naturale

S-a respectat metodologia precizată în Ordinul de ministru mai sus citat și în autorizațiile primite. După capturare peștii au fost inventariați și eliberați vii, rapid în condiții de maximă securitate.

Cu stimă,

Președinte S. E. Aquaterra

Lect. Dr. Nicolai Crăciun



30.09.2019



Nr. 86/14.10.2019

Către Agenția de Protecție a Mediului Galați

RAPORT

Asupra acțiunii derulate în baza derogării obținute

Solicitant Societatea Ecologică pentru studierea și protejarea faunei și florei sălbatice Aquaterra.

Speciile pentru care s-a acordat derogarea și numărul exemplarelor

Nr. crt.	Specia de animale vertebrate ce se capturează	Zona din care se capturează	Cantitatea autorizată (exemplare)	Cantitatea capturată (exemplare)	Stadiu de dezvoltare		Starea exemplarelor	
					juvenil	adult	înainte de prelevare	după prelevare
1	Avat (Aspius aspius)	Râul Siret, Condrea aval, jud. Galați	50	2	2	-	bună	bună
2	Zvârlugă (Cobitis taenia)		100	8	2	6	bună	bună
3	Porcușor de nisip (Gobio kessleri)		100	-				



AQUATERRA

Bucuresti, sector 5, Splaiul Independentei 91-95, cod poștal 050095

IBAN: RO10RNCB0098000050916001 BCR Lipsani, e-mail: nicolae.craciun@yahoo.com

NICOLAE CRACIUN: 0742 35 77 17; 0768 481 515; 0725 979 379

www.seaquaterra.ro

4	Porcușor de nisip (Gobio albiginnatus)		100	-				
5	Răspăr (Gymnocephalus schraetzer)		50	-				
6	Țipar (Misgurnus fossilis)		50	-				
7	Sabiță (Pelecus cultratus)		50	-				
8	Boarță (Rhodeus sericeus amarus)		100	2	-	2	bună	bună
9	Dunariță (Sabanejewia aurata)		100	7	2	5	bună	bună
10	Fusar (Zingel zingel)		50	-				

Data prelevării: 10 – 12 octombrie 2019

Mijloace, instalații metode: pescuit științific electric, conform Autorizației de pescuit științific nr. 20/09.09.2019

Stocarea și destinația specimenelor: exemplarele au fost imediat eliberate în râu, în cea mai bună stare, după inventariere



AQUATERRA

Bucuresti, sector 5, Splaiul Independentei 91-95, cod poștal 050095

IBAN: RO10RNCB0098000050916001 BCR Lipsani, e-mail: nicolae.craciun@yahoo.com

NICOLAE CRACIUN: 0742 35 77 17; 0768 481 515; 0725 979 379

www.seaquaterra.ro

Motivul recoltării/derogării:

În interesul protejării faunei și florei sălbatice și al conservării habitatelor naturale

S-a respectat metodologia precizată în Ordinul de ministru mai sus citat și în autorizațiile primite. După capturare peștii au fost inventariați și eliberați vii, rapid în condiții de maximă securitate.

Cu stimă,

Președinte S. E. Aquaterra

Lect. Dr. Nicolai Crăciun



14.10.2019



Nr. 84/07.10.2019

Către Agenția de Protecție a Mediului Galați

RAPORT

Asupra acțiunii derulate în baza derogării obținute

Solicitant Societatea Ecologică pentru studierea și protejarea faunei și florei sălbatice Aquaterra.

Speciile pentru care s-a acordat derogarea și numărul exemplarelor

Nr. crt.	Specia de animale vertebrate ce se capturează	Zona din care se capturează	Cantitatea autorizată (exemplare)	Cantitatea capturată (exemplare)	Stadiu de dezvoltare		Starea exemplarelor	
					juvenil	adult	înainte de prelevare	după prelevare
1	Avat (Aspius aspius)	Râul Siret, Condrea aval, jud. Galați	50	4	4		bună	bună
2	Zvârlugă (Cobitis taenia)		100	7	1	6	bună	bună
3	Porcușor de nisip (Gobio kessleri)		100	-				



AQUATERRA

Bucuresti, sector 5, Splaiul Independentei 91-95, cod poștal 050095

IBAN: RO10RNCB0098000050916001 BCR Lipsani, e-mail: nicolae.craciun@yahoo.com

NICOLAE CRACIUN: 0742 35 77 17; 0768 481 515; 0725 979 379

www.seaquaterra.ro

4	Porcușor de nisip (Gobio albiginnatus)		100	-				
5	Răspăr (Gymnocephalus schraetzer)		50	-				
6	Țipar (Misgurnus fossilis)		50	-				
7	Sabiță (Pelecus cultratus)		50	-				
8	Boarță (Rhodeus sericeus amarus)		100	2		2	bună	bună
9	Dunariță (Sabanejewia aurata)		100	4	1	3	bună	bună
10	Fusar (Zingel zingel)		50	-				

Data prelevării: 02 – 04 octombrie 2019

Mijloace, instalații metode: pescuit științific electric, conform Autorizației de pescuit științific nr. 20/09.09.2019

Stocarea și destinația specimenelor: exemplarele au fost imediat eliberate în râu, în cea mai bună stare, după inventariere



AQUATERRA

Bucuresti, sector 5, Splaiul Independentei 91-95, cod poștal 050095

IBAN: RO10RNCB0098000050916001 BCR Lipsani, e-mail: nicolae.craciun@yahoo.com

NICOLAE CRACIUN: 0742 35 77 17; 0768 481 515; 0725 979 379

www.seaquaterra.ro

Motivul recoltării/derogării:

În interesul protejării faunei și florei sălbatice și al conservării habitatelor naturale

S-a respectat metodologia precizată în Ordinul de ministru mai sus citat și în autorizațiile primite. După capturare peștii au fost inventariați și eliberați vii, rapid în condiții de maximă securitate.

Cu stimă,

Președinte S. E. Aquaterra

Lect. Dr. Nicolai Crăciun



30.09.2019



MINISTERUL MEDIULUI

CERTIFICAT DE ÎNREGISTRARE

În conformitate cu prevederile Ordonanței de urgență a Guvernului nr. 195/2005 privind protecția mediului, aprobată cu modificări și completări prin Legea 265/2006, cu modificările și completările ulterioare și ale Ordinului ministrului mediului nr. 1026/2009 privind condițiile de elaborare a rapoartelor de mediu, rapoartelor privind impactul asupra mediului, bilanțurilor de mediu, rapoartelor de amplasament, rapoartelor de securitate și studiilor de evaluare adecvată.

În urma analizei solicitării depuse și informațiilor furnizate și susținute în procedura de înregistrare de:

SOCIETATEA ECOLOGICĂ AQUATERRA

cu sediul în: București, Spaliul Independenței, nr. 91-95, sector 5,
Telefon: 07322648098, e-mail: nicolae.craciun@yahoo.com
Cod Fiscal 8046291

persoana juridică este înscrisă în *Registrul Național al elaboratorilor de studii pentru protecția mediului la poziția nr. 459* pentru

RM	<input checked="" type="checkbox"/>
RIM	<input checked="" type="checkbox"/>
BM	<input type="checkbox"/>
RA	<input type="checkbox"/>
RS	<input type="checkbox"/>
EA	<input checked="" type="checkbox"/>

Emis la data de: 15.02.2018
Valabil până la data de: 15.02.2023

PREȘEDINTELE COMISIEI DE ÎNREGISTRARE

Laurențiu Adrian NECULAESCU

SECRETAR DE STAT