

Denumire investitie: **EXTINDERE RETEA GAZE NATURALE, BRANSAMENT SI PRM**
Beneficiar: ENGIE ROMANIA SA
Solicitant: SC TRALMA SRL-Str. DRAGANESTI, Nr. 1010, Com.DRAGANESTI, Jud.GALATI

MEMORIU DE PREZENTARE

pentru obtinerea ACORDULUI DE MEDIU

realizat ca urmare a deciziei nr.**2061/22.12.2022**

emisa de catre **AGENTIA PENTRU PROTECTIA MEDIULUI GALATI** privind declansarea Procedurii de evaluare a impactului asupra mediului necesara obtinerii Acordului de mediu

Prezenta documentatie a fost elaborata in conformitate cu Legea nr.292/2018 (privind evaluarea impactului asupra anumitor proiecte publice si private asupra mediului) si cu respectarea continutului cadru al ANEXEI 5E la procedura.

La baza intocmirii memoriului de prezentare stau:

-Decizia etapei de evaluare initiala nr.2061/22.12.2022 emisa de Agentia pentru Protectia Mediului GALATI

I. DENUMIRE PROIECT:

„EXTINDERE RETEA GAZE NATURALE, BRANSAMENT SI PRM”

II.TITULAR: ENGIE ROMANIA SA

Adreasa sediu:B-dul MARASESTI NR.4-6, BUCURESTI , Sector 4

SOLICITANT: SC.TRALMA SRL

Str.Corod nr.357, Loc.Corod, Jud.Galati

Telefon: 0745656723

e-mail: tralmasrl@yahoo

PROIECTANTUL SI EXECUTANTUL LUCRARI: SC.DRAMON'99 SRL-TECUCI

Telefon:0730070331

e-mail: dramon9967@yahoo.com

Pers.de contact: Neacsu Sorin

ADRESA AMPLASAMENT: Com.Draganesti, Str. Draganesti, nr.1010, Jud.Galati

Denumire investitie: **EXTINDERE RETEA GAZE NATURALE, BRANSAMENT SI PRM**

Beneficiar: ENGIE ROMANIA SA

Solicitant: SC TRALMA SRL-Str. DRAGANESTI, Nr. 1010, Com.DRAGANESTI, Jud.GALATI

III. DESCRIEREA CARACTERISTICILOR FIZICE ALE INTREGULUI PROIECT:

3.1 Dimensiunea si conceptia intregului proiect:

Certificatul de urbanism cu nr.66/13.12.2022 specifica faptul ca destinatia preponderenta a terenului situat in extravilanul comunei Draganesti este aceea de zona de siguranta la DN25.

Vecinatati:

Vecinatatile investitiei sunt imobilele direct interesate de realizarea acesteia.

Localizarea proiectului

Terenul pe care se doreste realizarea investitiei” Extindere retea gaze naturale, bransament si PRM” nu este situat in zona ariilor protejate, de interes comunitar si nu intra sub incidenta art.28 din OUG nr 57/2007(privind regimul ariilor protejate, conservarea habitatelor naturale, a florei si faunei salbatice, aprobata cu modificari si completari prin Legea nr.49/2011 cu modificari si completari ulterioare), de asemenea nu intra sub incidenta art.48 si 54 din Legea apelor nr.107/1996 cu modificarile si completarile ulterioare. Terenul nu apartine institutiilor de siguranta nationala sau in zone de protectie a monumentelor si siturilor arheologice nu se suprapune cu nicio arie naturala protejata de interes comunitar. Acesta apartine UAT Draganesti si are in prezent destinatia de drum.

Din punct de vedere topografic zona analizata se caracterizeaza printr-un relief plat iar din punct de vedere geologic zona este alcatuita din formatiuni sedimentare. Clima aferenta zonei de amplasare a retelei de gaze este temperat- continentală cu urmatorii parametri meteo:

-temperatura medie anuala:10°C

-temperatura medie iarna:-1.6°C

-temperatura medie vara:22.30°C

Reteaua de gaze naturale nou proiectata se va amplasa cu respectarea tuturor distantelor de securitate fata de retelele de utilitati din zona, fata de constructii sau de obstacole subterane, conform NTPEE/2018.

Conform HG nr.261/1994 lucrarea se incadreaza in categoria de lucrari „C” constructii de importanta normala.

3.2 Justificarea necesitatii proiectului:

In prezent imobilul situat la adresa din str. Draganesti, nr. 1010, la care face referire prezenta documentatie, nu este racordat la sistemul de distributie gaze naturale. Prin proiect si conform Avizului tehnic de racordare cu nr.13294221/19.08.2022 se propune executia unei conducte de gaze naturale, presiune medie din PEDn180mm care se va racorda in conducta de gaze existenta pe str.1Decembrie 1918, loc.Tecuci dupa cum urmeaza:

Denumire investitie: **EXTINDERE RETEA GAZE NATURALE, BRANSAMENT SI PRM**

Beneficiar: ENGIE ROMANIA SA

Solicitant: SC TRALMA SRL-Str. DRAGANESTI, Nr. 1010, Com.DRAGANESTI, Jud.GALATI

Nr.crt.	Nume strada	Material	Diamentru	Lungime	Montaj
1.	1 Decembrie 1918	PEHD100	Dn180mm	L=175,0m	subteran
2.	Draganesti	PEHD100	Dn180mm	L=735,0m	subteran

Urmare consumatorilor solicitati se va executa un bransament de gaze ingropat, de diametru PEDn63mm, L=20,0m si un post de reglare masurare PM/PJ care se va monta la limita de proprietate cu domeniul public, cu acces din exterior.

Prin implementarea acestui proiect se va asigura alimentarea cu gaze naturale a consumatorilor casnici amplasati pe traseul conductei care in prezent nu sunt racordati la reseaua de gaze. Realizarea acestui proiect va duce la realizarea unui grad sporit de confort se vor reduce cheltuielile pentru incalzire si prepararea hranei care in prezent se realizeaza cu energie electrica sau cu lemne.

Obiectivul acestui proiect va duce la dezvoltarea serviciilor din zona, la imbunatatirea calitatii vietii prin ridicarea nivelului de confort al locuitorilor. De asemenea se va reduce gradul de poluare a mediului.

3.4. Valoarea investitiei

Valoarea totala estimata a investitiei pentru executia conductei conductei de distributie gaze naturale, bransament si PRM se stabileste la faza Proiect tehnic.

3.5.Perioada de implementare propusa

Dupa obtinerea autorizatiei de construire perioada de executie a lucrarilor pentru finalizarea investitiei va fi de aproximativ 3luni.

3.6.Plansele reprezentand limitele amplasamentului proiectului, inclusiv orice suprafata de teren solicitata pentru a fi folosita temporar: plan de situatie.

Denumire investitie: **EXTINDERE RETEA GAZE NATURALE, BRANSAMENT SI PRM**
 Beneficiar: ENGIE ROMANIA SA
 Solicitant: SC TRALMA SRL-Str. DRAGANESTI, Nr. 1010, Com.DRAGANESTI, Jud.GALATI

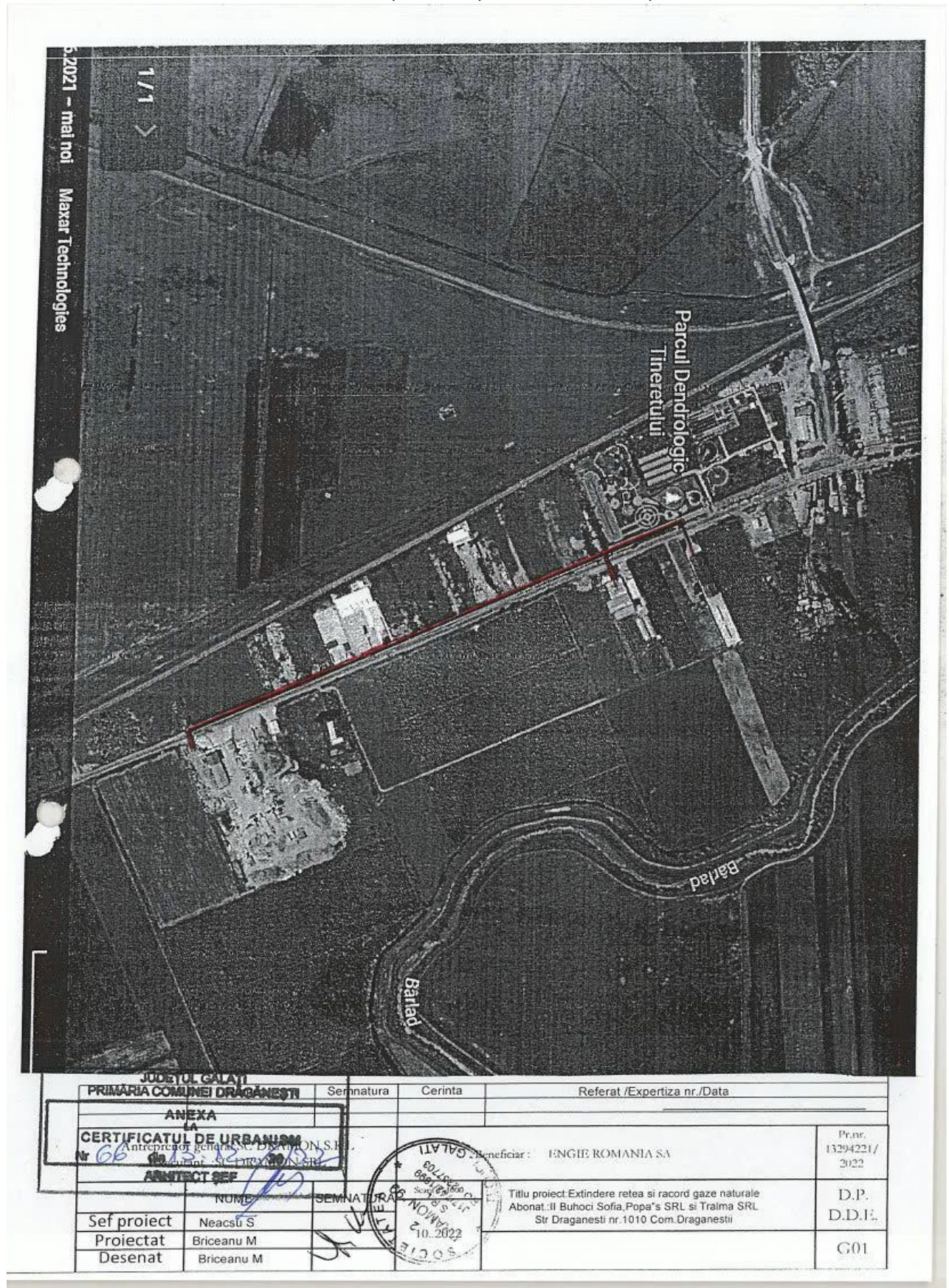

Fig.1

Denumire investitie: **EXTINDERE REȚEA GAZE NATURALE, BRANSAMENT SI PRM**
 Beneficiar: ENGIE ROMANIA SA
 Solicitant: SC TRALMA SRL-Str. DRAGANESTI, Nr. 1010, Com.DRAGANESTI, Jud.GALATI

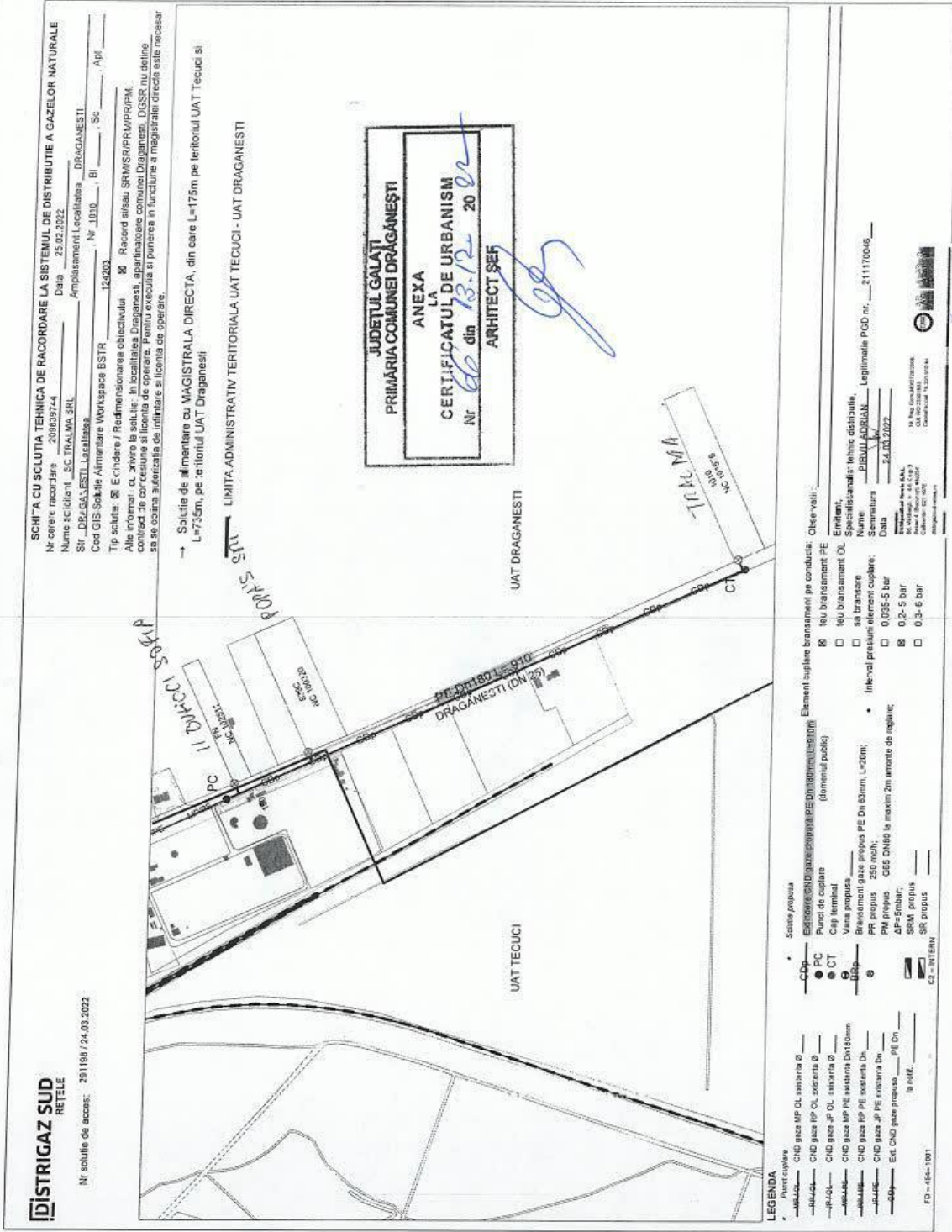

Fig.2

Denumire investitie: **EXTINDERE REȚEA GAZE NATURALE, BRANSAMENT SI PRM**
 Beneficiar: ENGIE ROMANIA SA
 Solicitant: SC TRALMA SRL-Str. DRAGANESTI, Nr. 1010, Com.DRAGANESTI, Jud.GALATI

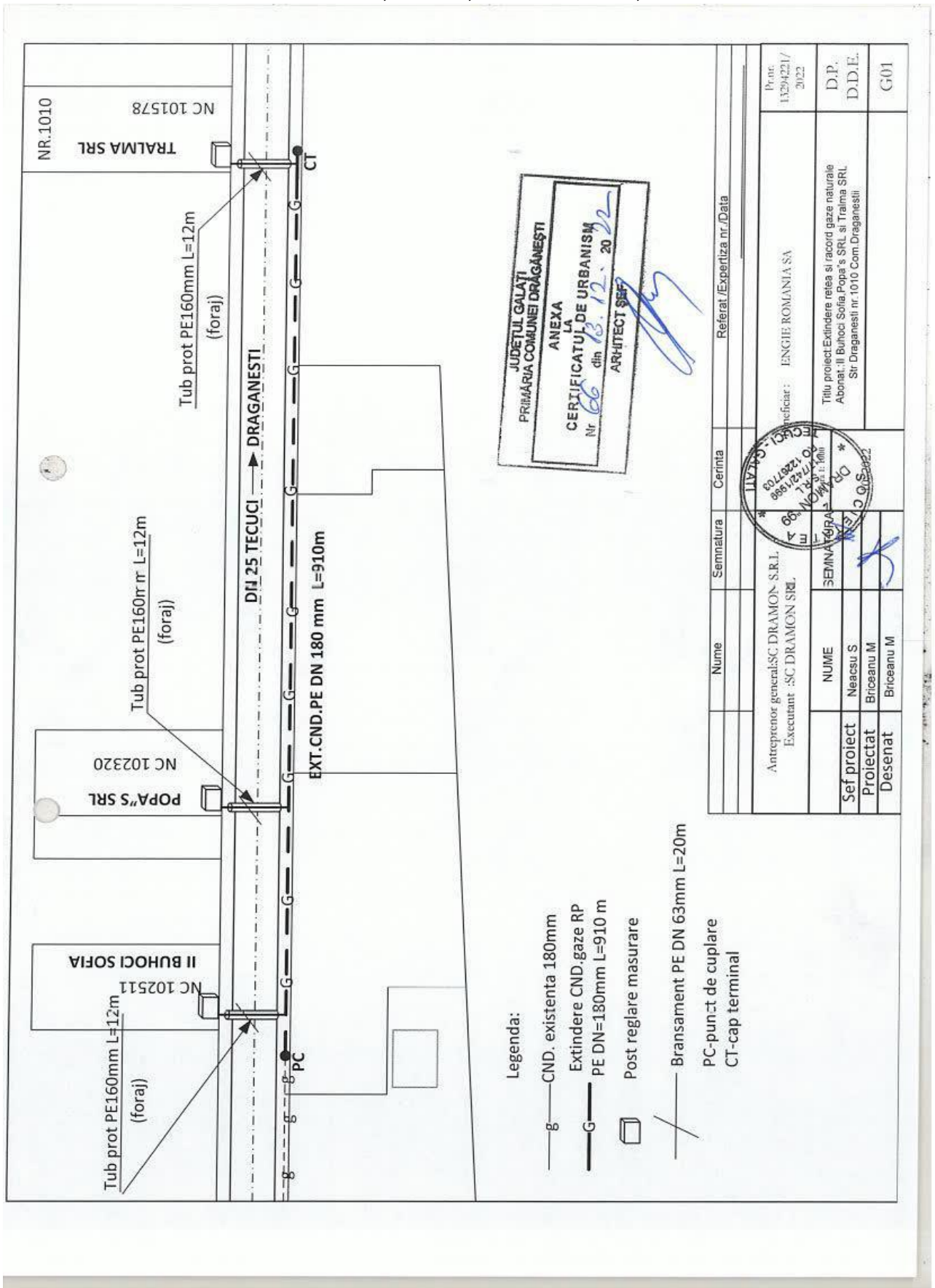

Fig.3

Denumire investitie: **EXTINDERE RETEA GAZE NATURALE, BRANSAMENT SI PRM**

Beneficiar: ENGIE ROMANIA SA

Solicitant: SC TRALMA SRL-Str. DRAGANESTI, Nr. 1010, Com.DRAGANESTI, Jud.GALATI

-Plan de incadrare in zona-figura 1

-Plan de situatie (anexa la Certificatul de urbanism nr.66/13.12.2022) emisa de Primaria Comunei Draganesti- figura 2

-Plan de situatie cu obiective-figura 3

3.7.Descrierea caracteristicilor fizice ale intregului proiect

Documentatia s-a intocmit in vederea construirii unei extinderi de conducta de distributie gaze naturale presiune medie din PEHD100 SDR11-Dn180mm pe strada Draganesti pentru consumatorii casnici care necesita alimentarea cu gaze naturale.

Amplasarea acestei conducte se va realiza subteran, in localitatea Draganesti, pe domeniu public si la dimensionarea acesteia s-a tinut cont de debitul solicitat dar si de un debit de perspectiva pentru eventualii beneficiari din zona.

Proiectarea si executarea investitiei se va face cu respectarea NTPEE/2018 (Normelor tehnice pentru proiectarea , executarea si exploatarea sistemelor de alimentare cu gaze naturale) si a tuturor normelor tehnice in vigoare.

La capatul terminal CT se va monta prin electrofuziune un dop din PEDn180mm iar deasupra acestuia o rasuflatoare cu capac pentru carosabil.

Cuplarea la reseaua de gaze naturale existenta (in PC) se va realiza prin intermediul unei mufe electrofuziune PEDn180mm iar deasupra acesteia se va monta o rasuflatoare cu capac pentru carosabil.

Dupa fiecare 100m de la punctul de cuplare spre capatul terminal se va monta prin electrofuziune cate o mufa din PEDn180mm si deasupra acesteia cat si deasupra dopului terminal se vor monta cate o rasuflatoare cu capac pentru carosabil.

In aceasta extindere de conducta gaze naturale presiune medie se vor racorda in viitor bransamente individuale de gaze pentru locuitorii de pe acesta strada, prin solicitari individuale, pentru imobilele existente de o parte si de alta a acesteia.

De la punctul de cuplare si pana la capatul terminal, retea de distributie gaze naturale nou proiectata strabate o zona asfaltata care va fi refacuta in totalitate dupa executie.

Distante de securitate intre conductele subterane de gaze naturale si diferite constructii sau instalatii conform NTPEE-2018 :

Nr crt	Instalatia, constructia sau obstacolul	Distanța minimă de la conducta de gaze din PE, în m:				Distanța minimă de la conducta de gaze din OL, în m:			
		PJ	PR	PM	PI	PJ	PR	PM	PI
1	Cladiri cu subsoluri sau aliniamente de terenuri susceptibile de a fi construite	1	1	2	3	2	2	3	3
2	Cladiri fara subsoluri	0.5	0.5	1	3	1.5	1.5	2	3
3	Canale pentru retele termice, canale pentru instalatii telefonice, televiziune etc.	0.5	0.5	1.0	2	1.5	1.5	2	2

Denumire investitie: **EXTINDERE RETEA GAZE NATURALE, BRANSAMENT SI PRM**

Beneficiar: ENGIE ROMANIA SA

Solicitant: SC TRALMA SRL-Str. DRAGANESTI, Nr. 1010, Com.DRAGANESTI, Jud.GALATI

4	Conducte de canalizare	1.0	1.0	1.5	1.5	1.0	1.0	1.5	1.5
5	Conducte de apa, cabluri de forta, cabluri telefonice montate direct in sol, cabluri TV, sau caminele acestor instalatii	0.5	0.5	0.5	1.5	0.6	0.6	0.6	1.5
6	Camine pentru retele termice, telefonice si canalizare sau alte camine subterane	0.5	0.5	1.0	1.5	1.0	1.0	1.0	1.5
7	Linii de tramvai pana la sina cea mai apropiata	0.5	0.5	0.5	1.5	1.2	1.2	1.2	1.5
8	Copaci	0.5	0.5	0.5	1.5	1.5	1.5	1.5	1.5
9	Stalpi	0.5	0.5	0.5	0.5	0.5	0.5	0.5	0.5
10	Linii de cale ferata, exclusiv cele din statii, triaje si incinte industriale:-in rambieu	1.5*	1.5*	1.5*	2*	2*	2*	2*	2*
	-in debleu, la nivelul terenului	3.0**	3.0**	3.0**	5.5*	5.5**	5.5**	5.5**	5.5*

Zona de protectie a unei conducte de gaze naturale din reseaua de distributie se intinde la suprafata solului, de ambele parti ale conductei, se masoara in proiectie orizontala de la generatoarea exterioara a conductei si este de 0.5m, conform NTPEE-2018 art. 25,32, al. 2 pct. C.

Alimentarea cu energie electrica: pe perioada lucrarilor nu se va folosi reseaua de energie electrica din zona de lucru deoarece se vor folosi echipamente tehnice a caror actionare se face cu ajutorul generatoarelor sau pe baza acumulatorilor.

Alimentarea cu apa si evacuarea apelor: nu este cazul in realizarea acestui proiect. Personalul implicat in executia lucrarii isi asigura necesarul de apa din surse proprii.

Alimentarea cu energie termica: nu este necesara in realizarea acestui proiect.

3.7.1.Profilul si capacitatile de productie: nu este cazul

3.8 Descrierea instalatiei si a fluxurilor tehnologice existente pe amplasament:

In zona invecinata celei in care se doreste realizarea investitiei exista retea de distributie gaze naturale presiune medie.

Prin realizarea acestui proiect se doreste extinderea acesteia.

3.9 Descrierea proceselor de constructie ale proiectului propus, in functie de specificul investitiei:

Principalele categoriile de lucrari care se vor executa:

Pentru montarea retelei se va folosi metoda executiei prin sapatura deschisa iar pentru bransament se va folosi forajul orizontal dirijat deoarece imobilul cu nr. 1010 este amplasat pe partea opusa a strazii.

Denumire investitie: **EXTINDERE RETEA GAZE NATURALE, BRANSAMENT SI PRM**

Beneficiar: ENGIE ROMANIA SA

Solicitant: SC TRALMA SRL-Str. DRAGANESTI, Nr. 1010, Com.DRAGANESTI, Jud.GALATI

- **sapatura deschisa**: mecanizata/manuala pentru amplasarea tevii din PE se va realiza cu putin timp inainte de montarea conductei; compactarea umpluturii de pamant cu un compactor mecanic; amplasarea conductei in sant, pe pat de nisip; sudura prin electrofuziune a materialului tubular; montarea firului trasor si a benzii avertizoare; realizarea probelor de presiune corespunzatoare regimului de presiune medie; acoperire; cuplare conducta si refacerea zonei afectate de lucrare.

-pentru realizarea subtraversarii prin **forajul orizontal** vor fi necesare executarea gropilor de pozitie (groapa de lansare si groapa de capat). La groapa de pozitie se va colecta intreaga cantitate de noroi de la foraj iar groapa de capat este de fapt zona unde are loc cuplarea/decuplarea sculei folosite la foraj. Gropile de pozitie vor fi sprijinite concomitent cu sapatura, cu dulapi de lemn ce vor fi asezati orizontal. Bransamentul din PEDn63mm se va monta in tub de protectie de diametru 160mm si lungimea de 12,0m.

TEHNOLOGIA DE LUCRU pentru conducte din polietilena

La executarea lucrarilor se vor respecta prevederile cuprinse in NTPEE/2018, precum si celelalte normative in vigoare referitoare la activitatea de distributie a gazelor naturale.

Inainte de inceperea lucrarilor constructorul va solicita proiectantului predarea amplasamentului si se va incheia un proces verbal.

Inainte de inceperea lucrarilor se vor executa sondaje prevazute in proiect pentru localizarea retelelor subterane. In cazul in care pozitia acestora nu corespunde cu cea indicata pe planul anexat avizului, se va solicita prezenta proiectantului si a delegatilor societatilor detinatoare de retele subterane. Se vor respecta indicatiile si restrictiile impuse in avizele anexate la prezentul proiect. Se vor utiliza materialele indicate in antemasuratori, corespunzatoare calitativ, standardizate si agrementate conform prevederilor legale in vigoare. Materialele vor fi verificate si de beneficiar, vizual si prin certificate de calitate.

Tevile utilizate vor fi din polietilena de inalta densitate PEHD100, game de dimensiuni stabilita prin SR-ISO 4437 grad B cu grosimi de perete rezultate din SDR11.

Se vor folosi elemente de asamblare – teuri, reductii, coturi, capace, cuple, sei – realizate din materiale compatibile cu ale tevilor, conform normelor internationale ISO 8085-1, ISO 8085-2, ISO 8085-3, ISO CD – 10838. Imbinarea conductelor si a elementelor de asamblare din PE se realizeaza prin procedeele agrementate, cu respectarea stricta a conditiilor impuse de furnizorul de echipament si de materiale, acestea fiind verificate de reprezentantul acestuia. Conductele din PE se monteaza numai subteran, la o adancime de minim 0,9 m. In cazuri speciale, se poate admite reducerea adancimii minime de montare, cu conditia protejarii conductei de PE cu tuburi de protectie. Adancimea de ingropare va fi verificata de beneficiar si va folosi tuburi de protectie la intersectia cu alte retele subterane respectandu-se distantele minime prevazute in NTPEE/2018.

Rasuflectorile se vor monta la capetele tuburilor de protectie. Saparea santurilor se efectueaza in conditiile prevazute de normativele in vigoare NTPEE-2018.

1. Latimea santului sa fie cu minim 200 mm mai mare decat diametrul exterior al conductei care se monteaza
2. Fundul santului sa fie bine curatat, nivelat si acoperit cu un strat de nisip de 10-15 cm, granulatie 0 – 0,8 mm.

Coborarea conductelor in sant se va face cu maxima precautie, utilizand franghii, chingi si/sau scanduri, pozitia finala a conductelor va fi verificata si de beneficiar.

Dupa pozarea conductei in sant, acesta se umple cu nisip, pana ce acesta depaseste cu 10 cm fata de generatoarea superioara a conductei . Umplerea santului cu materialul rezultat din sapatura se face treptat, in straturi cu compactarea acestora.

MEMORIU DE PREZENTARE

conform anexa 5E din Legea nr. 292 din 2018

Denumire investitie: **EXTINDERE RETEA GAZE NATURALE, BRANSAMENT SI PRM**

Beneficiar: ENGIE ROMANIA SA

Solicitant: SC TRALMA SRL-Str. DRAGANESTI, Nr. 1010, Com.DRAGANESTI, Jud.GALATI

Pentru protejarea conductelor in timpul eventualelor lucrari edilitare se va monta deasupra conductei pe intreaga ei lungime, la 35 de cm deasupra generatoarei superioare a acesteia, o banda de avertizare de culoare galbena din PE avand o latime minima de 15 cm si inscriptionata « **Gaze naturale - Pericol de explozie** ». Traseul conductei va fi semnalat prin marcate cu placi inscriptionate, montate prin repere fixe (schimbari de directie, de diametru, teuri de bransament, tuburi de protectie, cutii pentru conectori, fir trasor). Pentru determinarea traseului conductelor se va utiliza un conductor de cupru izolat inotitor, de sectiune 1,5 mm² montat pe toata lungimea conductelor si bransamentelor, fixat pe generatoarea superioara a acestora. Continuitatea firului trasor va fi verificata de constructor si beneficiar.

Verificarile ce se fac inainte de montaj (se realizeaza de constructor si beneficiar):

- aspectul tubulaturii, armaturilor si fittingurilor;
- conformitatea materialelor cu specificatia tehnica.

Verificari ce se fac in timpul montajului (se realizeaza de constructor si beneficiar):

- functionarea echipamentelor de sudare;
- calitatea sudurilor efectuate;
- realizarea santurilor;
- distanta minima si adancimea de montaj;
- modul de pozare a conductelor;
- modul de umplere a santurilor;
- efectuarea compactarii (in straturi de max. 10 cm).

Verificarile de rezistenta si etanseitate se vor efectua de catre constructor pe parcursul executarii lucrarilor. Presiunea de incercare la rezistenta va fi de 9 bar iar la etansare va fi de 6 bar.Verificarea se considera satisfacatoare daca presiunea se mentine constanta timp de 4 ore.

Cerintele esentiale pentru care se face verificarea:

- rezistenta mecanica si stabilitatea
- securitatea la incendiu
- igiena, sanatate si mediu
- siguranta in exploatare
- protectia impotriva zgomotului
- economie de energie si izolare termica.

3.10. Materiile prime, energia si combustibilii utilizati cu modul de asigurare a acestora:

Materialele folosite pentru indeplinirea obiectivului sunt doar materiale de constructie agrementate care respecta normele tehnice in vigoare. Toate materialele de instalatii vor fi asigurate din sistemul de comert autorizat pentru comercializarea acestor tipuri de materiale.

Astfel, se vor utiliza tevi din polietilena PEHD100 SDR11 pentru instalatii de gaze naturale si armaturi cu caracteristicile necesare fiecarui regim de presiune si doar de la societatile autorizate in acest sens.

Aparatul de sudura utilizat pentru realizarea sudurilor prin electrofuziune va folosi energie electrica de la generatorul electric.

Pentru transportul materialelor, a echipamentelor cat si a deseurilor rezultate se vor utiliza autovehicule de transport care vor consuma combustibil (benzina sau motorina) de la statiile de distributie carburanti.

3.11. Racordarea la retelele utilitare existente in zona:

Alimentarea energie electrica, alimentarea cu apa si evacuarea apelor uzate-nu se impune la acest proiect.

Denumire investitie: **EXTINDERE RETEA GAZE NATURALE, BRANSAMENT SI PRM**

Beneficiar: ENGIE ROMANIA SA

Solicitant: SC TRALMA SRL-Str. DRAGANESTI, Nr. 1010, Com.DRAGANESTI, Jud.GALATI

3.12.Descrierea lucrarilor de refacere a amplasamentului in zona afectata de executia investitiei:

Suprafata totala ocupata temporar de extinderea de retea de diametru PEDn180mm va fi de 555mp din care 105mp pe raza UAT Tecuci si 450mp pe raza UAT Draganesti iar pentru executia bransamentului de diametru PEDn63mm, realizat cu subtravesare prin foraj orizontal vor fi doar gropile de pozitie 2 buc x1,20mp=2,40mp.

La finalizarea investitiei se vor efectua lucrari de refacere a amplasamentului. Refacerea zonele carosabile si a trotuarelor, daca vor fi afectate, se vor realiza in conformitate cu prevederile NP 116-2004-Normativ privind alcatuirea structurilor rigide si suple pentru strazi si NE-033-2005-Normativ pentru intretinerea si repararea strazilor.

La finalizarea lucrarii se vor evacua de pe amplasament toate amenajarile cu caracter temporar, echipamente, utilaje, surplusul de materiale. Se vor desfiinta imprejmuirile si caile de acces provizorii, se vor colecta deseurile rezultate care vor fi valorificate sau eliminate. Traseul conductei de gaze nu se intersecteaza cu arbori sau plante iar la intersectiile cu eventuale retele de utilitati se vor folosi tuburi de protectie.

Pe perioada executiei lucrarii se va mentine curatenia iar materialele folosite la lucrare vor fi depozitate in locuri special amenajate.

In interiorul zone de lucru nu este permis accesul persoanelor sau a utilajelor care straine de aceasta lucrare.

Se va efectua refacerea zonei afectate conform autorizatiei de construire emisa de catre Primarie.

3.13.Cai de acces noi sau schimbari ale celor existente

Pe toata perioada executarii lucrarii se vor folosi caile de acces existente, nu necesita schimbari ale cailor de acces din zona.

3.14.Resurse naturale folosite in constructie si functionare:

Din punct de vedere al **exploatarei** reseaua de distributie gaze nou proiectata si pe baza Avizului tehnic de racordare la sistemul de distributie a gazelor naturale cu nr.13294221/19.08.2022 eliberat de catre Distrigaz Sud Retele, alimentarea si functionarea consumatorilor finali se va face cu gaze naturale, in regim de joasa presiune. Compozitia chimica a gazelor naturale este cuprinsa in Anexa 5 din Regulamentul de masurare a gazelor naturale a Sistemului national de transport SNT .

Din punct de vedere al **executiei** extinderii retelei de gaze naturale se va folosi nisip necesar pentru protejarea conductei la montajul ingropat. Cantitatea totala de nisip utilizata va fi de aproximativ 228,50mc. Se va folosi teava din polietilena PEHD100 SDR11 cu diametrul Dn180mm, L=910m, si PEDn63mm, L=20,0m.

3.15 Metode folosite in constructie/demolare

Planul de executie a lucrarii de extindere conducta de distributie va cuprinde mai multe etape:

1.Lucrari de amenajarea zonei de lucru:

-realizarea santului se va face cu putin timp inainte de montarea conductei, mecanic in proportie de 80% si restul manual;

-compactarea fundului de sant se va face mecanic folosindu-se compactoare mecanice astfel incat acesta sa fie fara denivelari iar peretii santului sa nu aiba asperitati;

Denumire investitie: **EXTINDERE RETEA GAZE NATURALE, BRANSAMENT SI PRM**

Beneficiar: ENGIE ROMANIA SA

Solicitant: SC TRALMA SRL-Str. DRAGANESTI, Nr. 1010, Com.DRAGANESTI, Jud.GALATI

-fundul santului se va acoperi cu un strat de nisip de granulatie 0,3...0,8mm iar grosimea stratului trebuie sa fie de 10...15cm.

2.Montarea conductei

Coborarea conductei in sant pe patul de nisip se realizeaza manual dupa ce toate sudurile s-au efectuat si dupa ce acestea s-au racit. Pentru aceasta se vor folosi franghii, chingi sau scanduri. Se evita frecarea conductei de peretii santului, teville se vor monta pe cat posibil pe mijlocul acestuia.

3.Astuparea santului se va realiza in straturi subtiri cu grosime de maxim 20cm, prin compactare dupa fiecare strat. Aceasta umplere se va face manual si mecanic. Folosirea dispozitivelor mecanice de compactare este admisa numai dupa realizarea stratului minim de protectie a conductei, care se stabileste in functie de adancimea de actionare a utilajului la gradul de compactare maxima.

4.Verificarile se fac inainte si in timpul montajului

5. Probele de presiune

Avand in vedere faptul ca reseaua de distributie gaze naturale va functiona in regim de medie presiune probele se vor efectua conform tab.8 NTPEE/2018 cu urmatoarele aspecte:

-proba de rezistenta se va efectua cu aer comprimat la o presiune de 9bar, timp de 1ora,

-proba de etanseitate se va efectua cu aer comprimat la o presiune de 6bar, timp de 24ore

6.Receptia tehnica si punerea in functiune a lucrarilor

Receptia tehnica si punerea in functiune a lucrarilor se vor face de catre operatorul SD dupa ce acest a fost anuntat.

Pentru implementarea proiectului nu sunt prevazute lucrari de demolare.

3.16. Planul de executie, cuprinzand faza de constructie, punerea in functiune, exploatare, refacere si folosire ulterioara

Acest plan va fi prezentat in proiectul final in cartea tehnica a constructiei.

Toate operatiunile se vor efectua de catre operatori economici autorizati ANRE.

3.17.Relatia cu alte proiecte existente sau cumulate.

Prezentul proiect **nu se cumuleaza cu alte proiecte** existente sau proiecte in derulare.

Conductele pentru reabilitarea retelei de distributie gaze naturale se vor monta respectandu-se prevederile SR 8591/1997 privind distantele minime in plan orizontal si vertical dintre retelele proiectate si retelele hidroedilitare care sunt in exploatare dar si prevederile normativului pentru fundarea constructiilor pe pamanturi sensibile la umezire colapsabile – indicativ NP 125/2010.

Conform prevederilor SR 8591/1997 „ Rețele edilitare subterane – conditii de amplasare” in zonele proiectate, cu retele de apa si de canalizare existente, se va prevedea montarea retelei / bransamentelor de gaz metan in tub de protectie etans, cu rasuflatori la 1,5 m de o parte si de alta.

Denumire investitie: **EXTINDERE RETEA GAZE NATURALE, BRANSAMENT SI PRM**

Beneficiar: ENGIE ROMANIA SA

Solicitant: SC TRALMA SRL-Str. DRAGANESTI, Nr. 1010, Com.DRAGANESTI, Jud.GALATI

Astfel incat montarea conductei de distributie gaze naturale presiune medie din PEHD100 SDR11 Dn180mm se va face cu respectarea stricta a distantei minime de securitate de 1,00m in plan orizontal, pe toata lungimea retelei, in zona de paralelism cu aceasta. Se vor realiza sondaje manuale pentru stabilirea cu exactitate a traseului retelelor de utilitati subterane si daca va fi cazul se va reconsidera traseul conductelor de gaze proiectate. Dupa predarea amplasamentului, la trasarea in teren a lucrarii proiectate si daca situatia o impune, pot fi convocati pe teren delegati ai societatilor care detin retele de utilitati, pentru acordarea de asistenta tehnica de specialitate.

3.18. Detalii privind alternativele care au fost luate in considerare.

Pentru montajul conductelor de gaze naturale a fost considerata si alternativa montarii aparente a acestora. Insa, pentru aceasta situatie, au rezultat costuri de executie mult mai mari decat in cazul montajului ingropat. Costurile sunt generate de executia stalpilor cu inaltime mare, pentru sustinerea conductelor si de diametrele mai mari de conducte care ar rezulta datorita depasirii vitezei maxime admise a gazului in conducte, pentru montajul aparent.

Analizand cele doua procedee de montare a conductelor de gaze s-a optat pentru montajul ingropat care poate asigura:

- utilizare si exploatare in siguranta a instalatiei de gaze
- costuri de executie mai mici
- durata de functionare mare
- creste controlul pe nivelul de presiune la consumatorul final
- diametre reduse ale conductelor de distributie
- viteza de circulatie a gazului in conducta subterana este mai mica de 40m/s
- diminuarea poluarii aerului, gazele arse de la folosirea combustibililor gazosi contin mai putine noxe decat cele rezultate prin arderea combustibililor solizi si nu creeaza deseuri
- protejarea padurilor, a fondului forestier

3.19 Alte activitati care pot aparea ca urmare a proiectului.

Nu este cazul.

IV. Descrierea lucrarilor de demolare necesare

Pentru aceasta investitie nu este necesara realizarea de lucrari de demolare/desfiintare, terenul pe care se va executa este liber de constructii, este drum in extravilanul localitatii Draganesti este proprietate de stat, in administrarea Directiei Regionale de Drumuri si Poduri Buzau, asa cum este mentionat si in Certificatul de urbanism obtinut.

V. Descrierea amplasarii proiectului

5.1. Distanța fata de granite

Denumire investitie: **EXTINDERE RETEA GAZE NATURALE, BRANSAMENT SI PRM**

Beneficiar: ENGIE ROMANIA SA

Solicitant: SC TRALMA SRL-Str. DRAGANESTI, Nr. 1010, Com.DRAGANESTI, Jud.GALATI

Proiectul in cauza nu intra sub incidenta Conventiei privind evaluarea impactului asupra mediului in context transfrontaliera adoptata la Espoo la 25.02.1991, ratificata prin Legea nr.22/2001 cu modificarile si completarile ulterioare.

5.2.Localizarea amplasamentului in raport cu Patrimoniul cultural (cuprins in lista Monumentelor istorice si in Repertoriul Arheologic National).

Avand in vedere ca in zona de amplasare a retelei de gaze nou proiectata sau in apropierea acesteia nu sunt reperate situri arheologice de interes national, nu sunt monumente istorice, nu se poate vorbi despre un impact asupra acestora.

Conform Listei nationale a monumentelor istorice actualizata in 2015, publicata de catre Ministerul Culturii in Monitorul Oficial al Romaniei, partea I, nr.113bis/15.11.2016, proiectul nu se suprapune cu situri sau monumente istorice, arheologice si arhitectonice.

5.3.Folosintele actuale si planificate ale terenului atat pe amplasament cat si pe zone adiacente acestuia.

Conform Regimului economic cuprins in Certificatul de urbanism nr.66/13.12.2022 obtinut, destinatia terenului este aceea de zona de siguranta DN25.

5.4.Politici de zonare si de folosire a terenului

Pe zona studiata nu sunt mentionate directii speciale de zonare.

5.5. Descrierea privind alegerea amplasamentului

Deoarece strada Draganesti situata in Com.Draganesti este asfaltata s-a dispus realizarea retelei de gaze pe trotuarul existent pe sensul de mers Tecuci-Draganesti DN25 pe partea imobilelor cu numere impare iar pentru racordarea solicitantului de la nr. 1010 se va realiza subtraverasare prin foraj orizontal.

VI. Descrierea tuturor efectelor semnificative posibile asupra mediului ale proiectului

A.Surse de poluanti si instalatii pentru retinerea, evacuarea si dispersia poluantilor in mediu:

a)Protectia calitatii apelor

In perioada de executie a investitiei si dupa punerea in functiune a acesteia, impactul asupra calitatii apelor va fi nesemnificativ. Amplasamentul acestei lucrari nu se afla in legatura direct cu vreun curs de apa naturala si nu vor exista surse de poluare a apei. Nu sunt prevazute lucrari care ar putea afecta dinamica apelor de suprafata si a celor subterane.

Pot aparea scapari accidentale de produse petroliere de la masinile si utilajele folosite dar impactul acesta poate fi considerat nesemnificativ, local si temporar. In acest sens este necesar folosirea unui material absorbant tip nisip sau material bioabsorbant.

b)Protectia aerului

In perioada de montare a conductelor de distributie in special in faza de pregatire a terenului atunci cand se vor executa santurile (in care se vor poza conductele) si in perioadele de umplere a santurilor (pentru readucerea terenului la starea initiala) pot

Denumire investitie: **EXTINDERE RETEA GAZE NATURALE, BRANSAMENT SI PRM**

Beneficiar: ENGIE ROMANIA SA

Solicitant: SC TRALMA SRL-Str. DRAGANESTI, Nr. 1010, Com.DRAGANESTI, Jud.GALATI

rezulta emisii de praf dar vor fi in cantitati ce nu constituie o poluare semnificativa. Efectul acestor surse de poluare a aerului poate fi diminuat daca se folosesc materiale care se acopere sau sa ingradeasca zona de lucru.

La punerea in functiune a conductei nou executate, prin efectuarea manevrelor preliminare si a celor de refulare, golire si umplere, se va urmari eliberarea la minim a volumului de gaze in atmosfera.

Gazele de esapament rezultate de la folosirea utilajelor sau a autovehiculelor care aprovizioneaza cu materiale, contin un complex de poluanti: oxizi de carbon, particule de metale grele, compusi organici volatili etc. care au un impact redus si de scurta durata doar pe perioada executiei lucrarii.

Dupa finalizarea lucrarii nu vor mai exista surse de poluare a aerului decat in cazul unei avarii care se impune a fi remediata in cel mai scurt timp.

c)Protectia impotriva zgomotului si vibratiilor

In perioada realizarii investitiei, in zona de lucru, emisiile poluante si sursele de zgomot vor fi locale si vor fi generate mai ales ca urmare a folosirii mijloacelor de transport si a utilajelor. Acestea trebuie sa fie incadrate in normele legate de poluarea fonica si chimica si minimalizate pana la un nivel de 50dB. De asemenea vibratiile generate in timpul lucrarilor de constructii-montaj pot crea neplaceri atat muncitorilor aflati la lucrare cat si locuitorilor imobilelor din zona. Pentru lucrarile care fac obiectul acestui proiect nu sunt prevazute amenajari si dotari impotriva zgomotului si vibratiilor. Se aplica masuri menite sa reduca propagarea zgomotului si nivelul acestuia pe caile de acces respectand viteza de deplasare si echiparea corespunzatoare a mijloacelor de transport. Sursele de zgomot si de vibratii vor inceta la finalizarea lucrarii si pe toata perioada de exploatare si functionare a retelei.

d)Protectia impotriva radiatiilor

Nu exista surse de radiatii si nu sunt necesare amenajari speciale.

e)Protectia solului si subsolului

Surse de poluanti

Pe parcursul lucrarilor de montaj cat si a utilizarii ulterioare se vor lua toate masurile astfel incat solul , subsolul sau panza apelor freatice sa nu fie afectate de aparatele si utilitajele folosite. Acestea nu trebuie sa aiba scurgeri de produse petroliere sau lubrifianti, se interzice utilizarea materialelor cu risc ecologic, se vor interzice lucrarile de spalare si de reparatii a echipamentelor de munca, a utilajelor sau a autovehiculelor care transporta materiale, surplusul de pamant rezultat sau deseuri.

Toate utilajele vor fi atent verificate se vor utiliza doar utilaje si mijloace de transport agrementate din punct de vedere tehnic care sa nu genereze scurgeri de lubrifianti, pentru a se evita poluarea accidentala a solului.

Lucrari si dotari pentru protectia solului si a subsolului

Denumire investitie: **EXTINDERE RETEA GAZE NATURALE, BRANSAMENT SI PRM**

Beneficiar: ENGIE ROMANIA SA

Solicitant: SC TRALMA SRL-Str. DRAGANESTI, Nr. 1010, Com.DRAGANESTI, Jud.GALATI

In perioada se executie se vor amenaja zone de lucru cu panouri demontabile, impermeabile in scopul depozitarii materialelor de constructii sau gararii utilajelor. Se vor amenaja spatii corespunzatoare pentru depozitarea deseurilor pentru o buna gestionare a acestora. Nu se vor stoca combustibili sau substante periculoase in zona aferenta amplasamentului. Depozitarea pamantului excavat se va face pentru perioade mici de timp si pe suprafete cat mai reduse in zona amplasamentului chiar langa sant. Dupa compactare se va realiza refacerea terenului si aducerea acestuia la forma initiala. Impactul negativ va fi nesemnificativ, este de scurta durata si va inceta odata cu finalizarea lucrarii.

f) Protectia ecosistemelor terestre si acvatic.

Lucrarea se va executa pe amplasamentul din Com.Draganesti si pentru aceasta se vor respecta atat proiectul tehnic care are la baza Normativul tehnic pentru proiectarea, executarea si exploatarea sistemelor de alimentare cu gaze naturale-NTPEE/2018 dar si legislatia de mediu in vigoare astfel incat sa nu fie afectate habitatele naturale si speciile de flora si fauna prezente in vecinatatea amplasamentului.

Executia lucrarii va avea in vedere si respectarea operatiunilor de separare a stratului vegetal de restul straturilor spre a fi refolosit la readucerea terenului ocupat temporar la starea initiala (acolo unde este cazul).

Totodata lucrarea nu se desfasoara pe cursul sau in apropierea unei ape asa incat ecosistemul **acvatic** nu va fi afectat.

g)Protectia asezarilor umane si a altor obiective de interes public.

Avand in vedere faptul ca investitia se va desfasura intr-o zona populata si dispusa pe mai multe strazi se poate aprecia ca numarul imobilelor afectate de aceasta este destul de mare. Totusi faptul ca imobilele sunt construite la distanta fata de drumurile de acces iar in zona nu sunt obiective de interes public impactul care va fi resimtit va fi doar un disconfort pe termen scurt, temporar si reversibil deci un impact nesemnificativ. Se va urmari programul de lucru astfel incat sa fie respectate orele de odihna ale locuitorilor din zona.

h)Prevenirea si gestionarea deseurilor generate de amplasament in timpul realizarii proiectului/in timpul exploatarei, inclusiv eliminarea

1.-lista deseurilor(clasificate si codificate in conformitate cu prevederile legislatiei europene si nationale privind deseurile), cantitati de deseuri generate.

In conformitate cu legislatia specifica de mediu, nationala in vigoare, toate deseurile vor fi colectate selectiv, valorificate daca acestea sunt reciclabile sau stocate in spatii special amenajate in vederea eliminarii. Se vor respecta astfel masurile de protectie a mediului in scopul reducerii la minim a impactului asupra acestuia.

Pentru realizarea investitiei de „Extindere retea gaze naturale, bransament si PRM” pot fi generate urmatoarele tipuri de deseuri care pot fi incadrate la categoria de **deseuri nepericuloase**:

a)**in faza de executie** pot fi generate urmatoarele tipuri de deseuri:

-deseuri de constructie inerte:

Denumire investitie: **EXTINDERE RETEA GAZE NATURALE, BRANSAMENT SI PRM**

Beneficiar: ENGIE ROMANIA SA

Solicitant: SC TRALMA SRL-Str. DRAGANESTI, Nr. 1010, Com.DRAGANESTI, Jud.GALATI

-pietris rezultat din excavarea zonei de suprafata care intra in componenta drumului. Acesta va fi depozitat temporar pe suprafete cat mai reduse si va fi refolosit pentru readucerea zonei la starea initiala.

-pamant excedentar rezultat din excavarea zonei in care se va monta conducta de gaze din PE Dn180mm si bransamentul PE Dn63mm . Acesta se va depozita temporar intr-un spatiu special amenajat si va fi refolosit pentru umpluturi.

Cele doua tipuri de deseuri vor fi asezate in zone diferite ca sa nu se amestece.

-deseuri de tip materiale plastice acestea vor rezulta din prelucrarea capetelor tevii sau din pregatirea acestora in vederea electrofuziunii. Aceste cantitati sunt minime si vor fi colectate in vederea reciclarii acestora la centre special amenajate in acest sens. Se estimeaza cantitati minime.

-deseuri menajere (cod 20 03 99)rezultate din organizarea de santier sunt in cantitate redusa si nesemnificative. Ele rezulta de la personalul de executie si pot fi depozitate in pubele cu capac pana la eliminarea acestora de catre firmele de salubritate autorizate.

-deseuri industriale reciclabile (hartie, carton, mat.textile, etc.) acestea vor fi colectate selectiv si depozitate temporar in recipiente speciale in vederea predarii acestora la unitatile de profil.

Deseurile care vor rezulta la executie lucrari trebuie sa fie gestionate conform OUG 92/2021, privind regimul deseurilor.

b)in faza de functionare: nu se vor genera deseuri prin exploatarea retelei de gaze naturale.

2.-programul de prevenire si reducere a cantitatilor de deseuri generate

Pentru preluarea si valorificarea deseurilor rezultate in faza de executie a investitiei se vor incheia contracte cu firmele specializate in acest domeniu. Pentru prevenirea si reducerea cantitatilor de deseuri se vor lua masuri pe santier astfel incat personalul executant sa fie instruit corespunzator in ceea ce priveste colectarea, reutilizarea, valorificarea si eliminarea acestora.

3.-programul de gestionare a deseurilor

Pentru gestionarea deseurilor trebuie avute in vedere etapele:

- **generarea deseurilor**
- **stocarea provizorie, tratarea si transportul deseurilor**
- **valorificarea deseurilor**
- **eliminarea deseurilor**

Perioada de executie a lucrarii coincide cu perioada de generare a posibilelor deseuri care vor rezulta din aceasta actiune dar si cu colectarea (care se va face conform instructiunilor) in containere separate pentru fiecare tip de deșeu. Tot in aceasta perioada deseurile vor fi stocate provizoriu sau transportate cu mijloace de transport acoperite in vederea valorificarii la agentii economici specializati.

Denumire investitie: **EXTINDERE RETEA GAZE NATURALE, BRANSAMENT SI PRM**

Beneficiar: ENGIE ROMANIA SA

Solicitant: SC TRALMA SRL-Str. DRAGANESTI, Nr. 1010, Com.DRAGANESTI, Jud.GALATI

In ceea ce priveste eliminarea deseurilor aceasta este ultima optiune de gestionare care va fi luata in considerare si va fi realizata doar de catre firme specializate in acest sens.

i)gospodarirea substantelor si preparatelor chimice periculoase

Atat in timpul executiei lucrarii prezentului proiect dar si in perioada de exploatare a acesteia nu se vor utiliza substante si preparate periculoase pentru oameni si pentru mediu.

B.Utilizarea resurselor naturale, in special a solului, a terenurilor, a apei si a biodiversitatii

In timpul executiei investitiei se vor folosi resursele naturale ca: pamant, nisip, piatra, balast iar ulterior in timpul exploatarii se vor folosi gaze naturale.

VII.Descrierea aspectelor de mediu susceptibile a fi afectate in mod semnificativ de proiect:

7.1 Impactul potential asupra populatiei, sanatatii umane, biodiversitatii, conservarea habitatelor naturale, a florei si a faunei salbatice, terenurilor, solului, calitatii aerului, climei, zgomotelor si vibratiilor, peisajului si mediului vizual, patrimoniu istoric si cultural, etc.

Impactul este local cu durata limitata, numai in zona frontului de lucru si nu va schimba cu nimic functionalitatea zonelor limitrofe. Marimea si complexitatea impactului asupra factorilor de mediu este redus.

7.2.Natura impactului(impact direct, indirect, secundar, cumulativ, pe termen scurt, mediu si lung, permanent si temporar, pozitiv si negativ.

In perioada de executare a lucrarii impactul asupra mediului va fi direct si temporar. Natura transfrontaliera a impactului: operarea proiectului nu are efecte transfrontaliere.

7.3.Extinderea impactului(zona geografica, numarul populatiei/habitatelor/speciilor afectate)

Zona geografica si dimensiunea populatiei care poate fi afectata: nesemnificativ, in perioada de realizare a lucrarilor.

7.4.Magnitudinea si complexitatea impactului.

Intensitatea impactului asupra factorilor de mediu va fi redusa.

7.5.Probabilitatea impactului

Aceasta este scazuta.

7.6.Durata, frecventa si reversibilitatea impactului

Impactul lucrarilor asupra factorilor de mediu va debuta odata cu inceperea executiei lucrarilor, in perioada de executie a proiectului impactul asupra factorilor de mediu va fi temporar si reversibil.

7.7.Masurile de evitare, reducere sau ameliorare a impactului semnificativ asupra mediului

Denumire investitie: **EXTINDERE RETEA GAZE NATURALE, BRANSAMENT SI PRM**

Beneficiar: ENGIE ROMANIA SA

Solicitant: SC TRALMA SRL-Str. DRAGANESTI, Nr. 1010, Com.DRAGANESTI, Jud.GALATI

Pentru evitarea si reducerea impactului asupra mediului, lucrarile se vor desfasura cu respectarea tuturor conditiilor impuse in proiectul tehnic si in autorizatia de construire care va fi emisa de catre autoritati. Se vor respecta standardele de calitate a mediului prevazute de legislatia nationala si la nivelul Uniunii Europene.

7.8.Natura transfrontaliera a impactului

Investitia propusa a fi realizata in Com.Draganesti , strada Draganesti, nr. 1010 nu intra sub incidenta Conventiei privind evaluarea impactului asupra mediului in context **transfrontalier**, adoptata la Espoo la 25.02.1991 ratificata prin legea nr.22/2001.

VIII. Prevederi pentru monitorizarea mediului

-in faza de executie a lucrarii:

Pentru monitorizarea factorului de mediu **aer** (emisii de la mijloacele de transport sau particule fine de praf) este necesara respectarea Normelor RAR si a specificatiilor cuprinse in Certificatul de inmatriculare auto la efectuarea Inpectiilor tehnice periodice(ITP).

Pentru monitorizarea factorului de mediu **apa**: nu sunt prevazute lucrari care sa implice traversari de cursuri de apa sau lucrari specifice de captare a apelor freatice asa incat activitatile propuse a se desfasura pe amplasament nu vor genera poluarea apelor de suprafata sau subterane.

Pentru monitorizarea factorului de mediu **zgomot si vibratii** se vor respecta limitele admisibile ale nivelului de zgomot in constructii civile.

Se va avea in vedere ca disconfortul produs de utilajele de constructii si de transport sa fie cat mai redus.

Evidenta gestionarii **deseurilor** va fi tinuta de catre constructor si va contine urmatoarele informatii:tipul deseului, codul deseului, sursa de provenienta, cantitatea produsa, starea fizica, data evacuarii deseului din depozit, modul de stocare, data predarii deseului, cantitatea predata catre transportator si alte date care sunt cuprinse in HG NR.856/2002.

-in faza de exploatare a retelei de gaze:

Nu se impune.

IX. Legatura cu alte acte normative si/sau planuri/programe/strategii/documente planificate

A. Justificarea incadrarii proiectului in prevederile altor acte normative nationale care transpun legislatia Uniunii Europene.

Zona de amplasare a investitiei nu are legatura cu prevederile altor acte normative sau directive europene.

B. Se va mentiona planul/programul/strategia/documentul de programare/planificare din care face parte proiectul, cu indicarea actului normativ prin care a fost aprobat.

Denumire investitie: **EXTINDERE RETEA GAZE NATURALE, BRANSAMENT SI PRM**

Beneficiar: ENGIE ROMANIA SA

Solicitant: SC TRALMA SRL-Str. DRAGANESTI, Nr. 1010, Com.DRAGANESTI, Jud.GALATI

Investia care face obiectul acestui memoriu de prezentare nu presupune pericole de producere a unor accidente majore in care sunt implicate substante si preparate periculoase.

X.Lucrari necesare organizarii de santier

-descrierea lucrarilor necesare organizarii de santier

Intregul amplasament va fi delimitat si protejat pe toata perioada executiei lucrarii. Se vor avea in vedere eliminarea/reducerea efectelor negative asupra sanatatii umane si a mediului inconjurator.

Dupa delimitarea perimetrului organizarii de santier se va trece la impartirea zonelor:

- zona destinata depozitarii materialelor
- zona destinata parcarii mijloacelor auto sau utilajelor
- zona destinata depozitarii deseurilor si dotarea cu pubele inscriptionate

-localizarea organizarii de santier

Lucrarea se va realiza in intravilanul Comunei Draganesti, pe str.Draganesti iar punctul de cuplare PC va fi in dreptul imobilului cu nr.cad.102511 si capat terminal CT in dreptul proprietatii solicitantului SC TRALMA SRL de la nr. 1010.

Organizarea de santier va fi realizata in interiorul amplasamentului astfel incat sa se asigure facilitati de baza conform Legii 50/1991 privind autorizarea executatii lucrarilor de constructii dar si conform Legii 10/1995 privind calitatea in constructii. Conform planului de organizare a santierului pentru care se obtine autorizatia de construire, beneficiarul va pune la dispozitia constructorului suprafata de teren prevazuta, libera de orice sarcina. Executantul are obligatia de a-l imprejmui provizoriu(pe durata executiei lucrarii) pentru a impiedica accesul in santier a persoanelor neautorizate, circulatia autovehiculelor, etc.Se vor folosi panouri speciale si imprejmuiri corespunzatoare prin montarea de avertizoare sau plase de protectie si se va prefera o singura cale de acces. De asemenea se vor lua masuri sporite pentru cresterea sigurantei circulatiei personalului de executie si a persoanelor civile. Attentionarea circulatiei se va face prin folosirea de panouri si parapeti incepand cu 200m inainte si dupa lucrare precum: SANTIER IN LUCRU; DRUM DENIVELAT; DRUM INGUSTAT; limitarea VITEZA 5Km/h etc.

Pe timp de noapte santierul va fi semnalizat cu indicatoare rutiere specifice pentru timp de noapte. Se vor amenaja podeturi metalice pentru trecere, provizorii acolo unde sunt intrerupte caile de acces precum si panouri de protectie de o parte si de alta a santului.Acestea se vor dezafecta la incheierea lucrarilor. Santierul se va mentine permanent in stare de ordine si curatenie.Executantul este obligat sa respecte toate reglementarile organelor de politie, ale mediului, ale organelor sanitare si ale municipalitatii. Inainte de inceperea lucrarilor se va desemna un responsabil tehnic cu executia atestat ISC care va umari asigurarea nivelului de calitate a lucrarilor conform legilatiei in vigoare Legea 10/1995 privind asigurarea durabilitatii si sigurantei in exploatare, functionalitatii si calitatii constructiilor.

Categoria de importanta a lucrarii este „C” constructii de importanta normala.

Organizarea de santier va trebui sa indeplineasca toate cerintele tehnico-sanitare in conformitate cu prevederile legale in vigoare. Lucrarea se va realiza pe tronsoane astfel

Denumire investitie: **EXTINDERE RETEA GAZE NATURALE, BRANSAMENT SI PRM**

Beneficiar: ENGIE ROMANIA SA

Solicitant: SC TRALMA SRL-Str. DRAGANESTI, Nr. 1010, Com.DRAGANESTI, Jud.GALATI

incat la sfarsitul zilei sa nu existe sant deschis. In faza realizarii lucrarilor de constructii-montaj se vor adopta toate masurile necesare pentru a preveni aparitia unor riscuri din punct de vedere al pericolului de incendiu.Punctele de lucru vor fi prevazute cu sisteme de prevenire si stingere a incendiilor, in functie de caracteristicile lucrarilor desfasurate. Lucrarile specifice cum ar fi sudare, taiere, lipire se pot executa in spatiile respective numai dupa ce s-au luat toate masurile pentru evacuarea persoanelor, indepartarea sau protejarea materialelor combustibile, golirea, aerisirea sau ventilarea spatiilor, dotarea locurilor de munca cu mijloace de limitarea propagarii incendiilor si stingerea acestora. Se vor lua masuri de prevenire si stingere a incendiilor, executantul lucrarii fiind obligat :

- sa organizeze activitatea de prevenire si stingere a incendiilor;

-sa analizeze, sa indrume si sa controleze aceasta activitate;

-sa instruiasca personalul si sa intocmeasca planul de interventie si conditiile pentru ca acesta sa fie operational;

-sa respecte legislatia in vigoare specifica: Legea 307/2006 privind apararea impotriva incendiilor, Ordinul 3/2011 pentru aprobarea Normelor metodologice de avizare si autorizare privind securitatea la incendiu si protectie civila,Ordinul MAI nr.130/2007 privind aprobarea Metodologiei de elaborare a scenariilor de siguranta la foc;

-descrierea impactului asupra mediului a lucrarilor organizarii de santier

Impactul generat de organizarea de santier asupra factorilor de mediu locali trebuie sa fie cat mai redus. Se vor evita scurgerile de combustibili sau uleiuri uzate, substante toxice pe sol.Se va interzice spalarea utilajelor in jona aferenta amplasamentului. Nu se vor depozita carburanti sau materiale rezultate de la decopertarea terenului. Accesul in zona de santier se va face doar prin locurile special amenajate si doar de personalul autorizat.Organizare de santier pentru executarea lucrarii va fi temporara, neexistand un impact negativ asupra mediului.

XI. Lucrari de refacere a amplasamentului la finalizarea investitiei, in caz de accidente si/sau la incetarea activitatii, in masura in care aceste informatii sunt disponibile

La finalizarea lucrarilor se va trece la retragerea utilajelor si a dotarilor tehnice, se vor curata zonele afectate de materialul rezultat de la sapatari. Lucrarile de refacere a amplasamentului constau in refacerea si aducerea la starea initiala a terenului.

In cazul poluarii accidentale a solului cu produse petroliere sau scurgeri de uleiuri de la masinile avute in dotare, se va proceda imediat la curatarea zonei cu substante absorbante sau prin decopertarea solului si depozitarea acestuia in zone special amenajate.

XII.Anexe

-Certificat de Urbanism nr.66/13.12.2022 eliberat de catre Primaria Comunei Draganesti, Jud.Galati.

-Schita cu solutia tehnica de racordare emisa de catre Distrigaz Sud Retele

-Plan de incadrare in zona- anexa la Certificatul de Urbanism.

-Plan de situatie-anexa la Certificatul de Urbanism.