

RAPORT PRIVIND MONITORIZAREA BIODIVERSITĂȚII – ANUL 2023 –



OBIECTIV: PERIMETRUL DE EXPLOATARE NICOREȘTI 1

AMPLASAMENT: EXTRAVILANUL COMUNEI NICOREȘTI, T61, P539/2, JUDEȚUL GALAȚI

BENEFICIAR: CONSAL TRADE CARIERA SRL

**ELABORATOR: DIVORI PREST SRL
DIVORI MEDIU EXPERT SRL**



RAPORT PRIVIND MONITORIZAREA BIODIVERSITĂȚII
„PERIMETRUL DE EXPLOATARE AGREGATE MINERALE NICOREȘTI 1”
TITULAR: SC CONSAL TRADE CARIERA SRL

Denumirea lucrării:	RAPORT PRIVIND MONITORIZAREA BIODIVERSITĂȚII
Obiectiv:	PERIMETRUL DE EXPLOATARE NICOREȘTI 1
Amplasament:	EXTRAVILANUL COMUNEI NICOREȘTI, T61, P539/2, JUDEȚUL GALAȚI
Titular:	CONSAL TRADE CARIERA SRL
Elaborator:	DIVORI PREST SRL DIVORI MEDIU EXPERT SRL Oana SAVIN
Atestare:	Registrul național al elaboratorilor de studii pentru protecția mediului www.mmediu.ro/poz. 761 Registrul experților atestați pentru elaborarea de studii de mediu – Certificat de atestare seria RGX nr. 450 din 25.01.2023

Colectiv de elaborare:

ecolog Oana SAVIN

biolog Cristina TELIMAN

Colectiv de cercetare:

ecolog Oana SAVIN

biolog Cristina TELIMAN

geograf Mădălina Mega

ing. Roxana Grigoraș

Responsabil lucrare:

Cristina TELIMAN

Director General,

Iuliana FECHETE

IANUARIE 2024



CUPRINS

1. INTRODUCERE	7
2. SCOP ȘI OBIECTIVE.....	7
3. CARACTERIZAREA GENERALĂ A ZONEI ANALIZATE.....	7
3.1. LOCALIZAREA PROIECTULUI.....	7
ZONA DE STUDIU	9
3.2. RELIEFUL.....	9
3.3. CLIMA.....	9
3.4. CARACTERISTICI HIDROLOGICE	10
3.5. PRINCIPALELE TIPURI DE SPECII ȘI HABITATE	10
3.6. IMPACTUL ANTROPIC.....	14
4. PERIOADA DE STUDIU	16
5. METODE DE LUCRU	17
5.1. COLECTAREA DATELOR PENTRU SPECIILE DE PĂȘĂRI.....	17
5.2. COLECTAREA DATELOR PENTRU SPECIILE DE AMFIBIENI ȘI REPTILE.....	19
5.3. COLECTAREA DATELOR PENTRU SPECIILE DE NEVERTEBRATE	20
5.4. COLECTAREA DATELOR PENTRU SPECIILE DE MAMIFERE	20
6. INTERPRETAREA DATELOR	21
6.1. AVIFAUNA	21
6.2. AMFIBIENI ȘI REPTILE	41
6.3. MAMIFERE.....	41
6.4. NEVERTEBRATE.....	42
7. CONCLUZII	44
8. ANEXE	46



Index tabele

<i>Tabelul nr. 1. Coordonate format Stereo 70.....</i>	8
<i>Tabelul nr. 2. Deplasările în teren efectuate pe parcursul anului 2023</i>	16
<i>Tabelul nr. 3. Rezultate monitorizare – Punct 1</i>	22
<i>Tabelul nr. 4. Rezultate monitorizare – Punct 2</i>	25
<i>Tabelul nr. 5. Rezultate monitorizare – Punct 3</i>	29
<i>Tabelul nr. 6. Rezultate monitorizare – Punct 4.....</i>	31
<i>Tabelul nr. 7. Rezultate monitorizare – Punct 5.....</i>	35
<i>Tabelul nr. 8. Rezultate monitorizare – Transect.....</i>	38

Index figuri

<i>Figura nr. 1. Localizarea perimetrului de exploatare.....</i>	8
<i>Figura nr. 2. Nymphaea alba (Nufăr alb) - punct 5 monitorizare, data: 21.06.2023</i>	11
<i>Figura nr. 3. Inul (Linum usitatissimum) - punct 2 monitorizare, data: 23.05.2023</i>	12
<i>Figura nr. 4. Rosa canina (Măceș) – transect, data: 23.05.2023</i>	12
<i>Figura nr. 5. Morus nigra (Dud negru) – transect, data: 03.06.2022.....</i>	13
<i>Figura nr. 6. Tragopogon dubius (Barba caprei) – transect, data: 23.05.2023</i>	13
<i>Figura nr. 7. Localizarea obiectivului studiat față de zona locuită (Sursa: Google Earth)</i>	14
<i>Figura nr. 8. Localizarea perimetrului de exploatare în raport cu stațiile de sortare-concasare agregate minerale din zonă (Sursa: Google Earth)</i>	15
<i>Figura nr. 9. Perioadele optime în care se realizează monitorizarea faunei.....</i>	16
<i>Figura nr. 10. Localizarea punctelor de observație (Sursa: Google Earth).....</i>	18
<i>Figura nr. 11. Transect stabilit pentru monitorizare.....</i>	19
<i>Figura nr. 12. Mergus merganser (Ferăstraș mare)– punct 1 monitorizare, data:31.06.2023</i>	23
<i>Figura nr. 13. Anas platyrhynchos (Rața mare.) – punct 1 monitorizare, data: 13.09.2023</i>	23



RAPORT PRIVIND MONITORIZAREA BIODIVERSITĂȚII
„PERIMETRUL DE EXPLOATARE AGREGATE MINERALE NICOREȘTI 1”
TITULAR: SC CONSAL TRADE CARIERA SRL

Figura nr. 14. <i>Larus argentatus</i> (Pescăruș argintiu) – punct 1 monitorizare, data: 23.05.2023	24
Figura nr. 15. <i>Haematopus ostralegus</i> (Scoicar) – punct 1 monitorizare, data: 21.06.2023	24
Figura nr. 16. <i>Motacilla alba</i> (Codobatura albă) – punct 2 monitorizare, data: 10.04.2023	27
Figura nr. 17. <i>Pandion haliaetus</i> (Uligan pescar) – punct 2 monitorizare, data: 13.09.2023	27
Figura nr. 18. <i>Bubulcus ibis</i> (Stârc de cireadă) – punct 2 monitorizare, data: 21.06.2023	28
Figura nr. 19. <i>Carduelis cannabina</i> (Cânepar) – punct 2 monitorizare, data: 21.06.2023	28
Figura nr. 20. <i>Egretta alba</i> (Egreta mare) – punct 3 monitorizare, data: 23.05.2023 ..	30
Figura nr. 21. <i>Phalacrocorax carbo</i> (Cormoran mare) – punct 3 monitorizare, data: 17.02.2023	30
Figura nr. 22. <i>Vanellus vanellus</i> (Nagăț) – punct 4 monitorizare, data: 21.06.2023	32
Figura nr. 23. <i>Lanius collurio</i> (Sfrâncioc roșiatic) – punct 4 monitorizare, data: 13.09.2023	32
Figura nr. 24. <i>Hirundo rustica</i> (Rândunica) – punct 4 monitorizare, data: 21.06.2023	33
Figura nr. 25. <i>Galerida cristata</i> (Ciocârlan) – punct 4 monitorizare, data: 23.05.2023 ..	33
Figura nr. 26. <i>Cuculus canorus</i> (Cuc) – punct 4 monitorizare, data: 23.05.2023	34
Figura nr. 27. <i>Oenanthe oenanthe</i> (Pietrar sur) – punct 4 monitorizare, data: 10.04.2023	34
Figura nr. 28. <i>Sitta europea</i> (Țiclean) – punct 5 monitorizare, data: 23.05.2023	36
Figura nr. 29. <i>Buteo buteo</i> (Șorecar) – punct 5 monitorizare, data: 10.04.2023	36
Figura nr. 30. <i>Phylloscopus trochilus</i> (Pitulice fluierătoare) – punct 5 monitorizare, data: 10.04.2023	37
Figura nr. 31. <i>Parus major</i> (Pițigoi mare) – punct 5 monitorizare, data: 10.04.2023 ...	37
Figura nr. 32. <i>Garrulus glandarius</i> (Gaița) – transect, data: 10.04.2023	39
Figura nr. 33. <i>Falco tinnunculus</i> (Vânturel roșu) – transect, data: 13.09.2023	39
Figura nr. 34. <i>Merops apiaster</i> (Prigorie) – transect, data: 23.05.2023	40
Figura nr. 35. <i>Charadrius dubius</i> (Prundăraș gulerat mic) – transect, data: 21.06.2023	40



RAPORT PRIVIND MONITORIZAREA BIODIVERSITĂȚII
„PERIMETRUL DE EXPLOATARE AGREGATE MINERALE NICOREȘTI 1”
TITULAR: SC CONSAL TRADE CARIERA SRL

Figura nr. 36. <i>Lepus europaeus</i> (Iepure de câmp) – transect, data: 10.04.2023	41
Figura nr. 37. <i>Capreolus capreolus</i> – punctul 4 de monitorizare, data: 10.04.2023	42
Figura nr. 38. <i>Melitaea phoebe</i> - data: 23.05.2023	43
Figura nr. 39. <i>Vanessa atalanta</i> (Amiralul roșu) - data: 23.05.2023	43
Figura nr. 40. <i>Apis mellifera</i> (Albina) - data: 23.05.2023	44



1. INTRODUCERE

CONSAL TRADE CARIERA SRL desfășoară pe amplasamentul din județul Galați, sat Nicorești, Tarla 61, Parcela 539/2, activitatea de extracție a pietrișului și nisipului; extracția argilei și caolinului (cod CAEN rev. 2 0812) și activitatea de extracție a pietrei ornamentale și a pietrei pentru construcții, extracția pietrei calcaroase, ghipsului, cretei și a ardeziei, reglementată prin Autorizația de Mediu nr. 224 din 08.12.2021, emisă de Agenția pentru Protecția Mediului Galați și prin Avizul favorabil nr. 11 din 08.04.2021, emis de Agenția Națională pentru Arii Naturale Protejate – Serviciul Teritorial Galați.

Conform prevederilor din autorizația de mediu menționată mai sus, monitorizarea biodiversității se va realiza pentru toate speciile de interes comunitar menționate în formularele standard ale ROSPA0071/ROSCI (ROSAC) 0162 Lunca Siretului Inferior. În acest sens, se va monitoriza în permanență impactul activității titularului asupra speciilor și habitatelor care fac obiectul protecției din cele două arii protejate suprapuse cu identificarea oricărei modificări intervenite în areal și a măsurilor optime pentru menținerea integrității ariilor naturale protejate.

2. SCOP ȘI OBIECTIVE

Scopul studiului este realizarea monitorizării speciilor de interes comunitar din ROSPA0071/ROSCI (ROSAC) 0162 Lunca Siretului Inferior pe durata lucrărilor de exploatare a agregatelor minerale de pe amplasamentul Perimetrului de exploatare Nicorești 1.

Scopul prezentului raport îl constituie cuantificarea impactului desfășurării activității asupra biodiversității zonei, în vederea respectării condițiilor prevăzute în Autorizația de Mediu nr. 224 din 08.12.2021, emisă de Agenția pentru Protecția Mediului Galați.

Principalele obiective ale prezentului studiu de monitorizare sunt:

1. determinarea speciilor de faună identificate în zona amplasamentului și a vecinătăților;
2. determinarea suprafețelor ocupate de habitatele de interes comunitar prezente în zona amplasamentului și a vecinătăților;
3. identificarea factorilor cu impact asupra mediului și propunerea unor măsuri de management adecvate.

3. CARACTERIZAREA GENERALĂ A ZONEI ANALIZATE

3.1. LOCALIZAREA OBIECTIVULUI

Perimetrul de exploatare nou propus este situat în albia râului Siret, plaja de pe malul stâng, în primul nivel de terasă, în T61, parcela P 539/2, între bornele CSA 106 și CSA 107, în aval (cca. 1 km) de barajul de la Călimănești.

Administrativ, amplasamentul perimetrului de exploatare se află pe teritoriul comunei Nicorești, județul Galați.

Din punct de vedere geomorfologic, zona în care este situat perimetrul de exploatare Nicorești se află la contactul dintre Câmpia Română și Platforma Moldovenească, în subunitatea Câmpia Siretului inferior.

Accesul rutier la balastiera se face din E 85 București- Suceava, din localitatea Haret, pe un drum neasfaltat (DC ce duce în localitatea Padureni) în lungime de 4 km, apoi pe



RAPORT PRIVIND MONITORIZAREA BIODIVERSITĂȚII
„PERIMETRUL DE EXPLOATARE AGREGATE MINERALE NICOREȘTI 1”
TITULAR: SC CONSAL TRADE CARIERA SRL

drumul de exploatare cu o lungime de 1,5 km, până la perimetru, trecerea de pe malul drept al râului Siret pe malul stâng făcându-se peste coronamentul barajului de la Călimănești.



Figura nr. 1. Localizarea perimetrului de exploatare

INVENTARUL DE COORDONATE ÎN FORMAT STEREO 70

Inventarul de coordonate în format STEREO 70 conform Autorizația de Mediu nr. 224 din 08.12.2021 este prezentat în tabelul nr. 1.

Tabelul nr. 1. Coordonate format Stereo 70

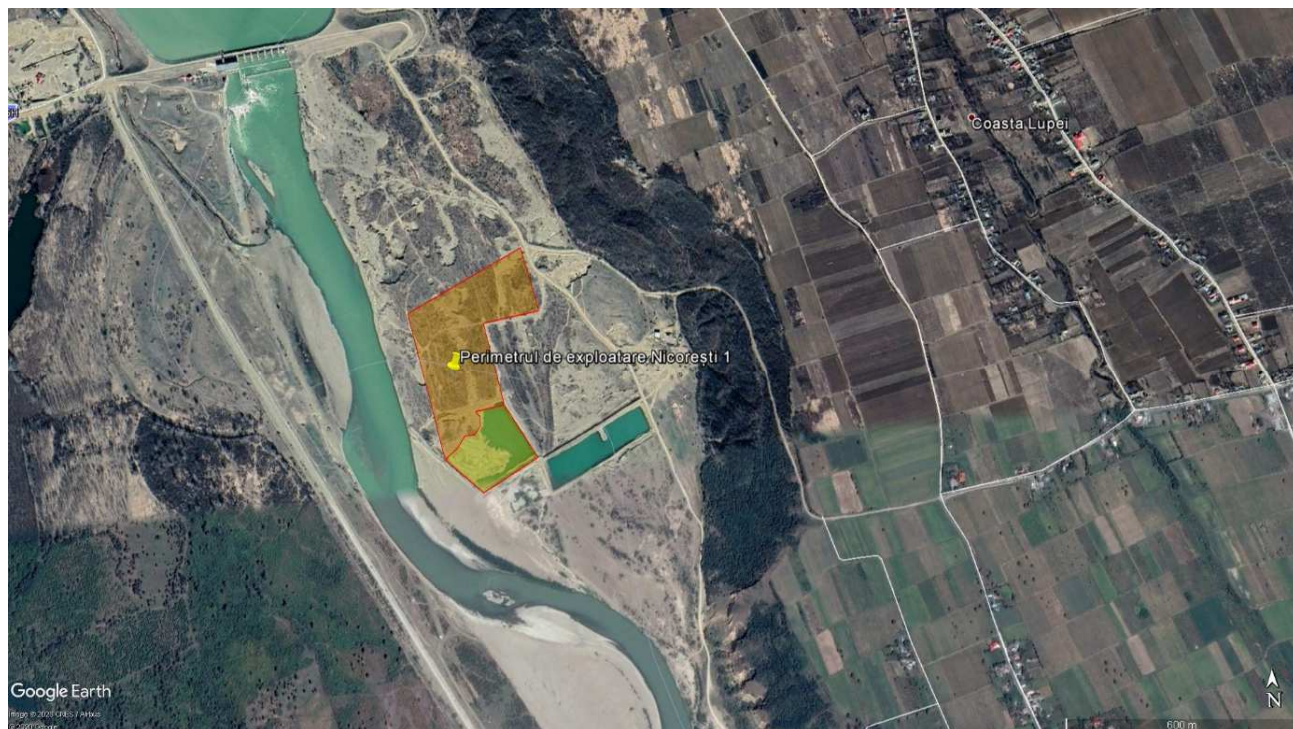
BAZIN EXISTENT		
Nr. crt.	Coordonate Stereo 70	
	X	Y
1	495992	674735
2	496179	675042
3	496000	675093
4	495965	674944
5	495736	675007
6	495594	675101
7	495500	674957
8	495588	674851



ZONA DE STUDIU

Zona analizată este reprezentată de suprafața perimetrului de exploatare precum și suprafețe de teren din vecinătate.

În vecinătatea perimetrului de exploatare Nicorești 1 au fost identificate și două stații de sortare-concasare agregate minerale, precum și alte iazuri piscicole în execuție.

Este necesar ca vecinătatea amplasamentului să fie inclusă în zona de studiu, deoarece potențialul impact asupra speciilor de păsări se poate extinde în afara limitelor acestuia. Spre exemplu, efectul de îndepărtare/eliminare a păsărilor prin deranjarea acestora la cuib (perioada de cuibărit) în timpul activității de excavare a agregatelor minerale și de transport la stația de sortare-concasare și/sau clienți, și se poate extinde pe o distanță de la câteva sute de metri până la câțiva kilometri, în afara limitelor obiectivului, în funcție atât de ecologia, cât și de vulnerabilitatea speciei.

Datele colectate de pe amplasament și din vecinătăți au fost completate cu alte date obținute în urma observațiilor efectuate în cadrul altor activități de monitorizare realizate în zonă de către echipele de monitorizare DIVORI PREST SRL și DIVORI MEDIU EXPERT SRL.

3.2. RELIEFUL

Cea mai mare parte a teritoriului administrativ al comunei Nicorești aparține unității majore Câmpia Română – Câmpia Tecuciului și doar o mică parte din zona de nord vest a teritoriului, se încadrează în Podișul Moldovenesc (și anume în Podișul Bârladului, colinele Tutovei sau piemontul Nicoreștilor).

Câmpia Tecuciului, parte componentă a câmpiei Române, este limitată spre nord de Colinele Tutovei, spre est de Câmpia Siretului. Ea este slab fragmentată și alcătuită dintr-un complex de patru terase și anume: Tecuci, Cernicari și Nicorești.

Cele 10 așezări cuprinse încă în marele Podiș al Moldovei, sunt situate în extremitatea sudică, între Lunca Siretului și Lunca Bârladului. Ca și relieful teritoriului Galați care coboară de la nord către sud, din Podișul Covurluiului până la Dunăre și în Câmpia Siretului, la fel coboară comuna Nicorești din Colinele Tutovei, de la cca.250 m pe vârful dealurilor, pe Tecucel în jos, până spre zona de contact cu câmpia, la 100-150 m.

3.3. CLIMA

Clima este influențată de așezarea geografică a teritoriului, de relief și de circulația generală a atmosferei, incluzându-se în provincia climatică continentală, ținutul climei de câmpie. Pe teritoriul comunei Nicorești se constată un climat temperat - continental, caracterizându-se vara prin predominarea timpului senin, uscat și călduros, ca rezultat al transformării maselor de aer, sub influența valorilor mari ale bilanțului radiativ și caloric. Teritoriul comunei Nicorești se găsește sub influența maselor de aer continental – estice

Din punct de vedere termic, zona se distinge prin valorile ridicate ale mediilor anuale, consecință a poziției geografice și a altitudinilor mici, acestea fiind de 90 - 10,00 C. Climatul continental se exprimă mai ales prin valorile ridicate ale amplitudinilor medii și absolute anuale ale temperaturilor, diferența între media termică a lunii celei mai calde (21 - 22⁰ C) și cea a lunii celei mai reci (- 2 ÷ - 3⁰ C) este de peste 20⁰ C, fiind cea mai ridicată din întreaga țară.

Trecerea de la sezonul cald la sezonul rece și invers se face foarte brusc. Invazia maselor de aer rece din nord – est are durată relativ redusă, și nu se produc în fiecare an. În



lunile ianuarie, zilele au temperaturi medii pozitive, sunt foarte frecvente. Masele de aer cald din sud – vest produc dezgheț general și topirea stratului de zăpadă.

3.4. CARACTERISTICI HIDROLOGICE

Perimetrul de exploatare este situat în albia râului Siret, plaja de pe malul stâng, în primul nivel de terasă, în T 61, parcela P 539/2, între bornele CSA 106 și CSA 107, în aval (cca 1 Km) de barajul de la Călimănești.

Râul Siret izvorăște din Munții Carpații Păduroși aflați în Bucovina de Nord (astăzi regiunea Cernăuți a Ucrainei), la o altitudine de 1.238 m. Izvoarele sale se află în apropiere de localitatea Șipotele pe Siret (raionul Vijnîța).

Siretul parcurge 706 km (dintre care 596 km pe teritoriul României și 110 km pe teritoriul Ucrainei) și se varsă în Dunăre, lângă orașul Galați. Dintre afluenții fluviului, are cel mai mare bazin hidrografic din România.

Principalii afluenți ai Siretului sunt: pe partea dreaptă, Siretul Mic, Suceava, Moldova, Bistrița, Trotuș, Putna și Buzău; pe partea stângă, Polocin și Bârlad. Bazinul său hidrografic este format în principal din apele aduse de râurile Bistrița (circa 35%), Trotuș (circa 18%), Moldova (circa 17,6%) și Suceava (circa 9%).

Râul urmează la început o direcție nordică în regiunea Bucovinei de Nord. Porțiunea de până la confluența cu râul Siretul Mic (în dreptul localității Suceveni din raionul Adâncata) poartă denumirea de Siretul Mare. După confluența cu Siretul Mic, râul primește denumirea de Siret.

Cu excepția râului Siret, în vecinătatea arealului stației de sortare și concasare sunt prezente și alte cursuri de apă cu importanță mai mică, cum sunt râurile Putna, Bârlad sau Râmnicu Sărat.

3.5. PRINCIPALELE TIPURI DE SPECII ȘI HABITATE

Fauna

În ceea ce privește speciile de faună, în general, zonele de luncă sunt caracterizate de existența unei faune hidrofile, bogate și variate, strâns legate de mediul acvatic, atât prin modul de viață cât și prin adaptările specifice.

Diversitatea habitatelor din acest areal precum și izolarea față de activitățile antropice caracteristice zonelor de câmpie contribuie semnificativ la menținerea unor populații de faună viabile. Diversitatea animală ce populează pădurile și pajiștile din acest areal se caracterizează printr-un grad mare de adaptabilitate la factorii de mediu și este reprezentată de numeroase specii de mamifere, păsări, pești, reptile, amfibieni, filopode, nematode etc.

Prin extrapolarea arealului studiat la arealul ROSPA 0071 și ROSCI (ROSAC) 0162 Lunca Siretului Inferior, putem furniza următoarele informații privind fauna, preluate din Catalogul habitatelor, speciilor și siturilor Natura 2000 în România:

Nevertebratele sitului sunt reprezentate de grupe diverse caracteristice atât habitatelor terestre cât și celor acvatice. Dintre grupele sistematice care au cei mai mulți reprezentanți se remarcă gândacii, libelulele, fluturii, crustaceele, melcii și scoicile. De interes comunitar pentru conservare sunt o specie de melc și rădașca, aceasta din urmă întâlnindu-se în trunchiurile de pădure în care există o cantitate semnificativă de lemn mort.

Fauna de pești a Siretului este diversă pe acest sector de râu, remarcându-se următoarele 11 specii de interes comunitar pentru conservare: avatul, fusarul, dunarița, boarea, petrocul, pițarul, porcușorul de nisip, raspărul, sabița, țiparul și zglăvoaca. Toate acestea au o stare bună de conservare în sit.



Herpetofauna este reprezentată de broasca de lac verde, broșca de lac, broasca râioasă brună, șarpele de apă, dar și de specii protejate în spațiul european precum tritonul cu creastă, buhaiul de baltă cu burta roșie și țestoasa de apă, toate acestea având în sit o stare bună de conservare. Avifauna este bogată atât ca număr de specii cât și ca număr de exemplare, predominând speciile acvatice sau care au legătură cu mediul acvatic.

Pe bălțile, lacurile și locurile cu vegetație acvatică abundentă cuibăresc lișița, rața mare, rața cârâitoare, corcodelul mare, rața cu cap castaniu, stârcul pitic, dar și specii de păsări cântătoare precum lăcarul mare, presura și lăcarul de stuf, boicușul și multe altele. Pe cursul Siretului, o cale importantă de migrație a păsărilor, se pot vedea în timpul primăverilor și toamnelor foarte multe specii aflate în pasaj precum gâsca de vară, nagățul, egreta mică, egreta mare, lopătarul, țigănușul, sitarul de mal și mai multe specii de fluierari, prundărași, fugaci, chirighițe, pescăruși și chire. Importanța sitului pentru păsări este accentuată în timpul iernii. În zilele când cursurile de apă ale Prutului și ale altor râuri din zonă sunt acoperite de poduri de gheață, păsările se refugiază în Lunca inferioară a Siretului care rămâne mai mult timp liberă de ghețuri. Fauna de mamifere a sitului este reprezentată în special de rozătoare, dintre care cel mai frecvent se pot vedea hârciogul, șoarecele de câmp, șoarecele pitic și șobolanul de apă. Alături de aceste specii se întâlnesc și alte mamifere de talie mică sau mijlocie precum chițcanul comun, chițcanul mic, cârțița, nevăstuica, dihorul, ariciul, pisica sălbatică, vulpea sau iepurele. Este de remarcat prezența a două specii protejate la nivel european, vidra și popândăul. În zonele bogate în stuf și mai uscate sau în păduri se pot întâlni grupuri de mistreți, iar în culturi sau pe pajiști dar și în pâlcurile de păduri este prezent câprioara. Se pot observa și exemplare de cerb lopătar, specia fiind colonizată pe aceste meleaguri.

Flora

Zona cercetată se afla situată în Lunca Siretului Inferior unde, din punct de vedere climatic, se încadrează în ținutul de climă de câmpie cu veri foarte calde și uscate, iernile geroase fiind marcate de viscole puternice, dar și de întreruperi frecvente provocate de advecțiile de aer cald și umed din S și SV care determină intervale de încălzire și de topire a stratului de zăpadă. Pe fundalul climatic general, în Lunca Siretului valorile și regimul principalelor elemente meteorologice, produc modificări care conduc la crearea unui topoclimat specific de luncă, umed și răcoros vara și mai umed și mai puțin rece iarna.



Figura nr. 2. *Nymphaea alba* (Nufăr alb) - punct 5 monitorizare, data: 21.06.2023





Figura nr. 3. *Inul (Linum usitatissimum)* - punct 2 monitorizare, data: 23.05.2023

Vegetația identificată în zonă, cea de lunca, este caracteristică râurilor Siret și Bistrița, ca și afluenților acestora. Principalele asociații vegetale sunt *Salicetum albae*, *Salici-Populetum*, *Teukio speciosae*, *Stellario nemorum* – *Alnetum glutinosae*.

Dintre asociațiile secundare de pășuni mai răspândite sunt: *Agrostietum stoloniferae*, *Trifolio-Lolietum perenis*, *Rorippa austriacae-Agrophyretum repentis*.

Vegetația naturală este reprezentată la nivelul luncii de zăvoaie de plop și salcie (*Populus alba*, *P. nigra*, *Salix alba*), adesea urmând cursul apelor și intrând în complex cu anișurile. Zăvoaiele de plop și salcie au ca specii reprezentative pe: *Salix fragilis*, *Rubus caesius*, *Solanum dulcamara*, *Ranunculus repens*, *Calamagrostis pseudophrogmites*, *Myricaria germanica*. În stratul arborescent bietajat, etajul superior de 20-25 m este constituit din *Populus alba*, *P. nigra*, *Fraxinus excelsior* etc., iar etajul inferior de 15-18 m este din *Salix alba*, *S. fragilis*, *Alnus glutinosa*, *A. incana* etc. Stratul arbustiv dezvoltat și dens este format din specii de *Salix purpurea*, *S. elaeagnus*, *S. triandra*, *Ligustrum vulgare*, *Frangula alnus*, *Cornus sanguinea*, *Viburnum opulus*, *Prunus spinosa*, *Crataegus monogyna*, *Morus sp.*, etc. Tot aici ca liane se întâlnesc *Vitis silvestris*, *Humulus lupulus*, *Clematis vitalba*.



Figura nr. 4. *Rosa canina* (Măceș) – transect, data: 23.05.2023





Figura nr. 5. *Morus nigra* (Dud negru) – transect, data: 03.06.2022

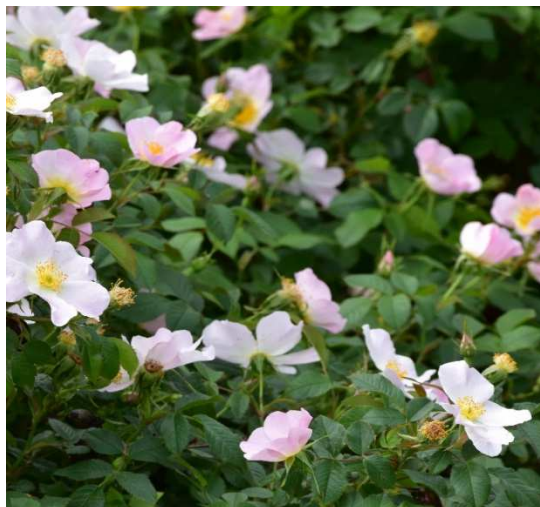

Figura nr. 6. *Tragopogon dubius* (Barba caprei) – transect, data: 23.05.2023

Productivitatea acestor ecosisteme este medie, dar importanța este foarte mare pentru protecția albiei minore și majore din zonele meandrate, ceea ce le impune conservarea.

Cea mai răspândită asociație secundară de pajiste este *Agropyretum repentis*, care are o compoziție heterogenă, influențată de variația condițiilor din habitat. Pe grindurile nisipoase apare *Cynodon dactylon*, iar în zonele cu bălțiri abundă *Alopecurus pratensis* și *Agrostis stolonifera*.

Pe amplasamentul perimetrului de exploatare nu sunt necesare defrișări ale vegetației. Pe amplasamentul Nicorești există aluviuni tinere cu o grosime de peste 7 m. Pe amplasament se pot instala plante pioniere pe soluri aluviale precum: *Erigeron annuus*, *Cirsium lanceolatum*, *Coryza canadensis*, *Artemis absinthium*, *Rumex sanguineus*, *Rorippa austriaca*, *Cirsium arvense*, *Polygonum mite*, *Inula britannica*, *Achillea millefolium*, *Xanthim spinosa*, *Xanthim riporium*, *Juncus efusus*, *Juncus articulatus*, *Calamagrostis pseudopharagmites*, etc.

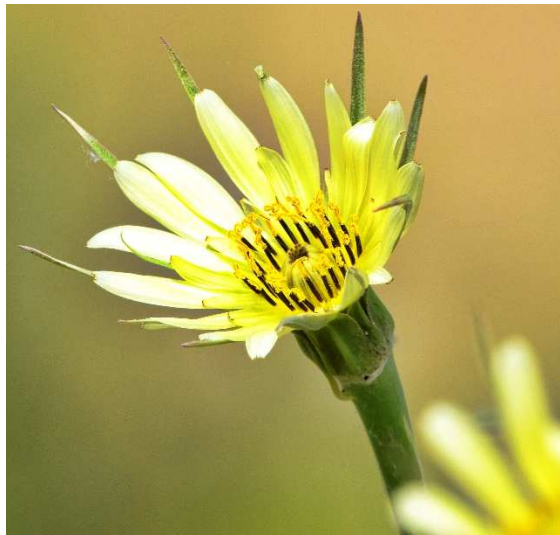
După amenajarea iazului se pot instala fitocenoză pioniere - cu *Salix purpurea* și sporadic *Tamarix romorissima*.



3.6. IMPACTUL ANTROPIC

În zona analizată impactul antropic este manifestat, în principal, de societăți comerciale care desfășoară activități viticole, agricole și de creșterea animalelor.

Perimetrul de exploatare, aparținând CONSAL TRADE CARIERA SRL, se află la distanțe relativ mari față de zonele rezidențiale, cea mai apropiată locuință fiind la aproximativ 1.300 m.



Figura nr. 7. Localizarea obiectivului studiat față de zona locuită (Sursa: Google Earth)

În vecinătatea amplasamentului studiat se află două stații de sortare-concasare agregate minerale, una dintre acestea, aparținând CONSAL TRADE CARIERA SRL. Activitatea desfășurată este reglementată prin Autorizația de Mediu nr. 178 din 03.12.2020, emisă de Agenția pentru Protecția Mediului Vrancea.



**RAPORT PRIVIND MONITORIZAREA BIODIVERSITĂȚII
„PERIMETRUL DE EXPLOATARE AGREGATE MINERALE NICOREȘTI 1”
TITULAR: SC CONSAL TRADE CARIERA SRL**



Figura nr. 8. Localizarea perimetrului de exploatare în raport cu stațiile de sortare-concasare agregate minerale din zonă (Sursa: Google Earth)



4. PERIOADA DE STUDIU

Programul de monitorizare a speciilor de interes comunitar din zona de studiu cuprinde deplasări sistematice în teren, vizitele fiind intensificate în cele două perioade de migrație a păsărilor.

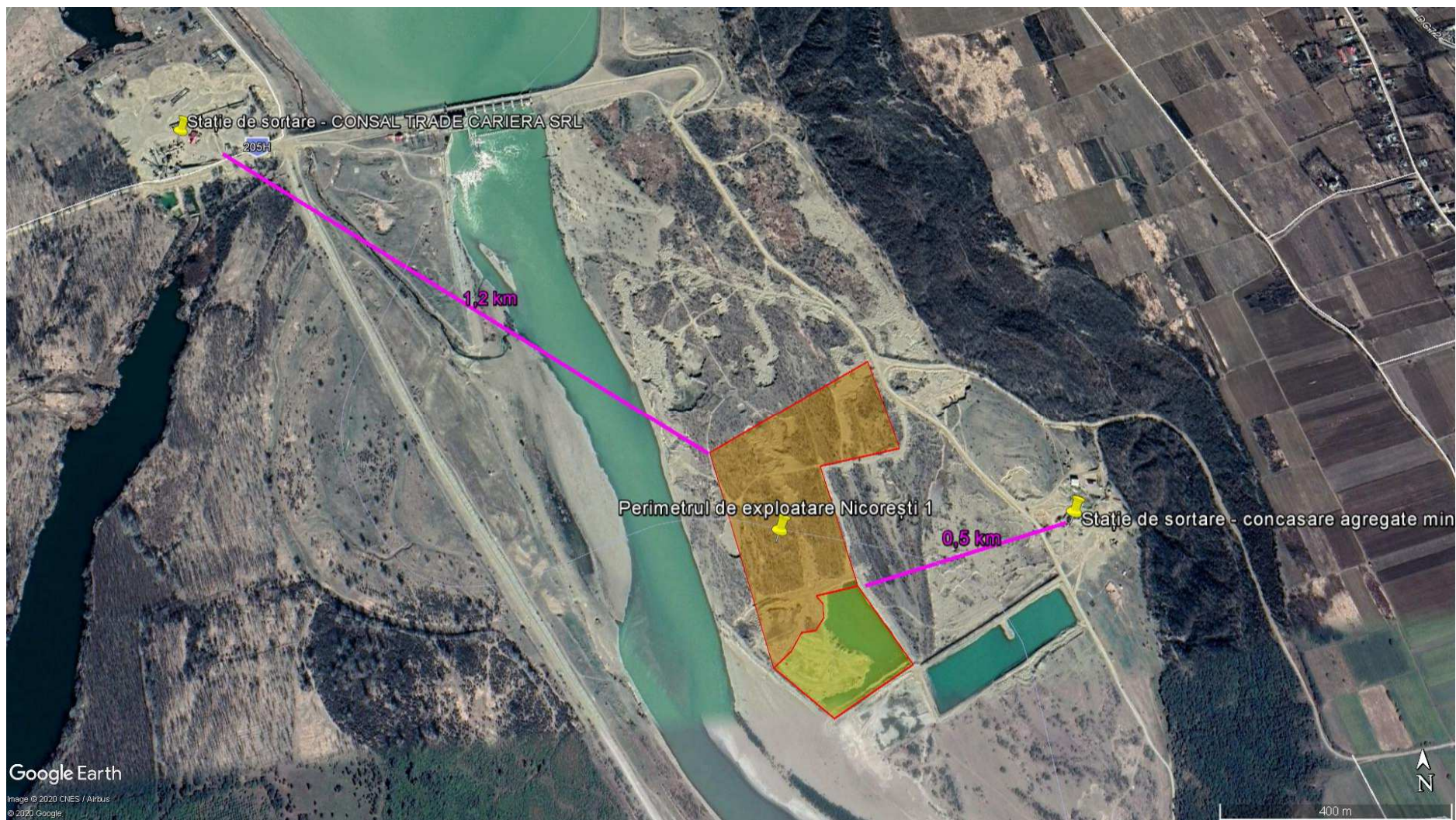
Detalii privind deplasările în teren efectuate pe parcursul anului 2023, pentru monitorizarea speciilor de interes comunitar sunt prezentate în tabelul următor:

Tabelul nr. 2. Deplasările în teren efectuate pe parcursul anului 2023

Luna	Ian.	Feb.	Mar.	Apr.	Mai	Iun.	Iul.	Aug.	Sept.	Oct.	Noi.	Dec.	Total
Nr. expediții	0	1	0	1	1	1	0	0	1	0	0	0	5
Nr. zile/expediție	0	1	0	1	1	1	0	0	1	0	0	0	-
Nr. total de zile	0	1	0	1	1	1	0	0	1	0	0	0	5

Perioadele de monitorizare a speciilor au fost stabilite în funcție de perioadele optime de monitorizare a speciilor de interes, conform figurii următoare:



Figura nr. 9. Perioadele optime în care se realizează monitorizarea faunei



5. METODE DE LUCRU

5.1. COLECTAREA DATELOR PENTRU SPECIILE DE PĂSĂRI

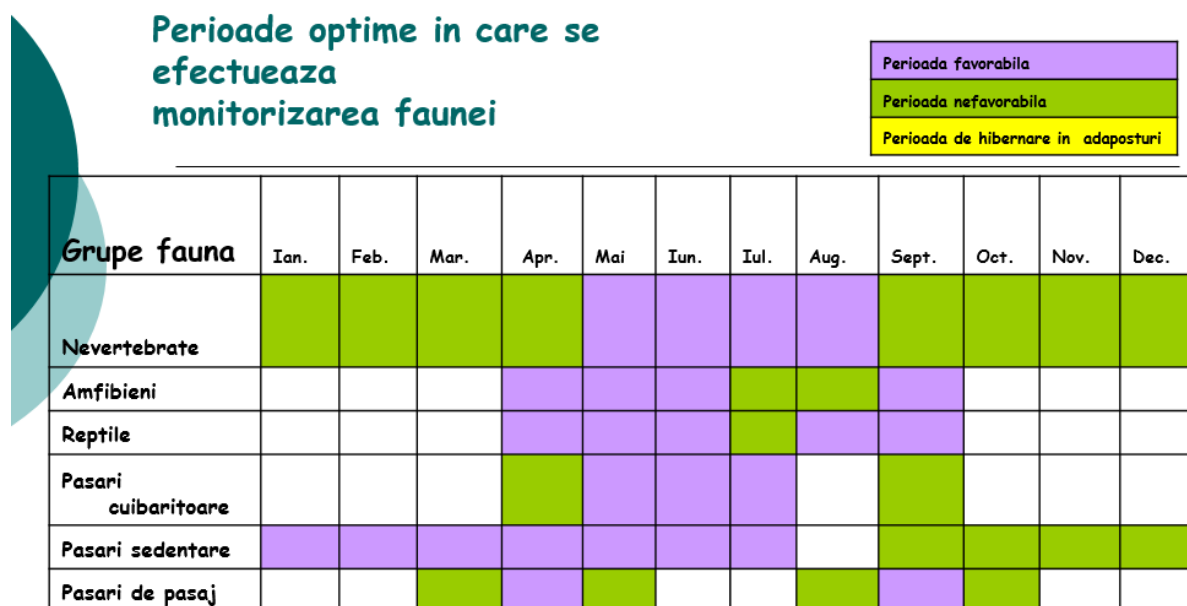
Pentru monitorizarea speciilor de păsări s-a recurs la metoda observațiilor efectuate în puncte fixe și metoda transectelor.

Metoda observațiilor în puncte fixe presupune deplasarea la un anumit loc, ales anterior și vizitat periodic, de unde se efectuează observații asupra pasărilor un timp determinat, după care se trece la alt punct. Evident rețeaua de puncte este întotdeauna aceeași în cadrul investigațiilor și perioada de timp este constantă. Avantajul acestei metode constă în faptul că observatorul are o capacitate de concentrare mai mare asupra pasărilor, timpul efectiv disponibil pentru identificare fiind mai mare și totodată, este mai facilă detectarea speciilor care stau de obicei ascunse.

Este necesar ca vecinătatea amplasamentului să fie inclusă în zona de studiu, deoarece potențialul impact asupra speciilor de păsări se poate extinde în afara limitelor acestuia. Spre exemplu, efectul de îndepărtare/eliminare a pasărilor prin deranjarea acestora la cuib (perioada de cuibărit) în timpul activității de extracție a agregatelor minerale se poate extinde pe o distanță de la câteva sute de metri până la câțiva kilometri, în afara limitelor proiectului, în funcție atât de ecologia, cât și de vulnerabilitatea speciei.

În vecinătatea perimetrului de exploatare agregate minerale Nicorești 1 au fost identificate două bălți, care au fost inițial incluse în zona de studiu.

În cazul de față, au fost stabilite 5 puncte de observație, alese în așa fel încât să asigure o vizibilitate maximă asupra întregii suprafețe de interes. Durata petrecută în fiecare punct a fost de 20 minute.

Amplasarea celor 5 puncte în raport cu perimetrul de exploatare agregate minerale Nicorești 1 este evidențiată în figura următoare:



**RAPORT PRIVIND MONITORIZAREA BIODIVERSITĂȚII
„PERIMETRUL DE EXPLOATARE AGREGATE MINERALE NICOREȘTI 1”
TITULAR: SC CONSAL TRADE CARIERA SRL**



Figura nr. 10. Localizarea punctelor de observație (Sursa: Google Earth)



RAPORT PRIVIND MONITORIZAREA BIODIVERSITĂȚII
„PERIMETRUL DE EXPLOATARE AGREGATE MINERALE NICOREȘTI 1”
TITULAR: SC CONSAL TRADE CARIERA SRL

Metoda transectelor constă în parcurgerea unor trasee prestabilite de lungime cunoscută, și notarea tuturor exemplarelor observate de o parte și de alta a transectului. Poziționarea transectului se face ideal în mod randomizat. Însă, din motive de siguranță și facilitate, de obicei acestea sunt alese în funcție de anumite repere, de-a lungul unor râuri sau poteci, văi, cazuri în care este clar că principiul eșantionării randomizate este afectat. Alegerea transectelor trebuie să evite zonele de ecoton, iar în cazul ariilor heterogene trebuie să respecte principiile eșantionării proporționale. Lungimea este condiționată de dimensiunea și tipul habitatului investigat, relieful, heterogenitatea și dificultatea de parcurgere a terenului.

În cazul de față, a fost realizat un transect cu o lungime de aproximativ 2 km.



Figura nr. 11. Transect stabilit pentru monitorizare

Pentru fiecare observație s-au înregistrat informații cu privire la specie, număr de indivizi și date privind condițiile meteo.

Identificările s-au realizat, fie direct pe teren cu ajutorul determinantului de specialitate, fie ulterior, recurgând la fotografiile efectuate în timpul monitorizării.

În vederea colectării eficiente a datelor au fost utilizate următoarele echipamente:

1. Binoclu CELESTRON 15X70;
2. Aparat foto NIKON, obiectiv 200-500 mm și obiectiv DSLR F5.6E ED VR;

Pentru determinarea speciilor de păsări identificate în teren s-au folosit următoarele:

1. Determinator păsări: Pasările Din Romania și Europa Determinator Ilustrat - Bertel Bruun Hakan Delin Lars Svensson.

5.2. COLECTAREA DATELOR PENTRU SPECIILE DE AMFIBIENI ȘI REPTILE

Pentru identificarea speciilor de amfibieni și reptile au fost folosite metode active, respectiv transecte vizuale, căutări active și cercetarea habitatelor de reproducere din zonă.



Principala metodă de studiu care a fost utilizată o constituie metoda transectelor vizuale deoarece au cea mai largă utilizare peste o gamă largă de habitate și ușurință mare de implementare. Alte beneficii includ:

(1) impact scăzut comparativ cu metodele standard care necesită săpat sau curățarea resturilor;

(2) nu reprezintă nici un pericol pentru animalele studiate;

(3) funcționează într-o varietate de habitate, atât ecosisteme terestre, cât și acvatice.

Astfel, transectele vizuale reprezintă o metodă centrală foarte bună pentru studiul amfibienilor și reptilelor, deși are o rată de detecție scăzută, în funcție de efortul depus și ecosistemul investigat. Prin creșterea efortului de studiu se poate atinge o rată mai ridicată de detecție, în funcție de necesitate.

Observatorii au monitorizat cu atenție zona, vegetația, îndepărtând obiectele întâlnite în cale, cum ar fi pietre și bolovani pe care apoi le așază la loc. Observatorii s-au deplasat într-un ritm minim de 50 de metri la fiecare 10 minute. Animalele observate au fost notate.

Pentru fiecare detecție s-au notat următoarele informații: specie, tipul detecției, tip de substrat, prezența surselor de apă, imagini fotografice.

Un interes deosebit s-a acordat speciilor de amfibieni și reptile menționate în Formularul Standard al ariei protejate.

Materiale folosite pentru determinarea speciilor de amfibieni și reptile sunt:

- Aparat NIKON, obiectiv 55-200 mm și obiectiv 18-55mm;
- Determinator amfibieni: Amfibienii din România - Ghid de teren, Dan Cogălniceanu, 2002;
- Pentru determinarea reptilelor s-au folosit surse web: www.tiborsos.webs.com; www.animale-salbatice.ro; www.info-delta.ro.

5.3. COLECTAREA DATELOR PENTRU SPECIILE DE NEVERTEBRATE

Pentru speciilor de nevertebrate s-au folosit metode active, respectiv transecte vizuale pentru identificarea atât a speciilor și căutarea activă pe unități de suprafață.

Un interes deosebit a fost acordat speciilor de interes comunitar menționate în Formularul Standard. Pentru fiecare specie de interes comunitar s-a avut în vedere următoarele aspecte:

- S-a realizat un inventar al tuturor speciilor de nevertebrate de interes comunitar identificate pe teritoriul analizat.

Materiale folosite pentru determinarea speciilor de nevertebrate sunt:

- Aparat NIKON, obiectiv 55-200 mm și obiectiv 18-55mm.

5.4. COLECTAREA DATELOR PENTRU SPECIILE DE MAMIFERE

Pentru monitorizarea speciilor de mamifere din teritoriul studiului s-au avut în vedere următoarele aspecte:

- S-a realizat un inventar al tuturor speciilor de mamifere observate pe teritoriul de interes;

- S-au înregistrat referințele geografice ale punctelor unde au fost identificate speciile de faună de interes comunitar;

- pentru fiecare grup de specii s-au aplicat metode de studiere diferite bazate pe etologiile speciilor respective, fiind preferate metodele non invazive.

Materiale folosite pentru determinarea speciilor de amfibieni și reptile sunt:

- aparat NIKON, obiectiv 55-200 mm și obiectiv 18-55mm.



6. INTERPRETAREA DATELOR

6.1. AVIFAUNA

Ca urmare a implementării programului de monitorizare și a centralizării datelor obținute din teren pe parcursul anului 2023, a fost întocmită lista speciilor de păsări prezente în zona de studiu, conform datelor prezentate în tabelele nr. 3 – 8 ale prezentului raport.

Rezultatele monitorizării speciilor de păsări din arealul studiat sunt prezentate în tabelele următoare.

Din observațiile realizate în cele 5 puncte de observație și pe traseul transectului, putem concluziona că numărul speciilor de păsări observate nu este foarte mare, speciile fiind componente ale faunei specifice din zonelor agricole, pășunilor și zonelor umede.

Pe terenurile deschise cu vegetație stepică au fost identificate specii de păsări caracteristice zonei de stepă și specii comune sau ubicviste, cum sunt: *Pica pica*, *Corvus frugilegus*.

Au fost observate specii de păsări enumerate în anexa I a Directivei Consiliului 2009/147/EC, pentru care s-a declarat Aria Specială de Protecție Avifaunistică ROSPA0071 Lunca Siretului Inferior, respectiv *Egretta alba*, *Egretta garzetta*, *Sterna hirundo*, *Lanius collurio*, *Circus aeruginosus*, *Pandion haliaetus*.

În timpul deplășărilor din teren au fost observați indivizi aparținând genului *Anas platyrhynchos*, *Phalacrocorax carbo*, *Cygnus olor*, *Oenanthe oenanthe*, *Vanellus vanellus*, *Falcp tinnunculus* etc.

În tabelele următoare sunt centralizate rezultatele monitorizării efectuate pe parcursul anului 2023 pentru fiecare punct și transect în parte.



RAPORT PRIVIND MONITORIZAREA BIODIVERSITĂȚII
„PERIMETRUL DE EXPLOATARE AGREGATE MINERALE NICOREȘTI 1”
TITULAR: SC CONSAL TRADE CARIERA SRL

Tabelul nr. 3. Rezultate monitorizare – Punct 1

Nr. crt.	Denumire științifică	Denumire populară	Perioada de studiu				
			Număr de indivizi				
			Februarie	Aprilie	Mai	Iunie	Septembrie
1	<i>Larus argentatus</i>	Pescăruș argintiu	12	0	4	1	14
2	<i>Anas platyrhynchos</i>	Rața mare	5	3	0	0	8
3	<i>Columba palumbus</i>	Porumbel gulerat	5	30	60	25	30
4	<i>Phalacrocorax carbo</i>	Cormoran mare	28	10	7	5	53
5	<i>Charadrius dubius</i>	Prundăraș gulerat mic	0	2	0	0	0
6	<i>Pica pica</i>	Coțofană	0	0	0	1	1
7	<i>Sterna hirundo</i>	Chira de baltă	0	0	7	20	0
8	<i>Ardea cinerea</i>	Stârc cenușiu	0	1	0	1	0
9	<i>Egretta alba</i>	Egreta mare	0	2	2	3	0
10	<i>Riparia riparia</i>	Lăstun de mal	0	0	30	0	0
11	<i>Columba livia domestica</i>	Fluierar de munte	0	0	0	2	0
12	<i>Corvus frugilegus</i>	Cioară de semănătură	0	0	0	1	0
13	<i>Sturnus vulgaris</i>	Graur	0	0	0	80	0
14	<i>Mergus merganser</i>	Ferestraș mare	0	0	0	1	0
15	<i>Cygnus olor</i>	Lebăda de vară	0	0	0	10	0
16	<i>Haematopus ostralegus</i>	Scoicar	0	0	0	3	0
17	<i>Oenanthe oenanthe</i>	Pietrar sur	0	1	0	1	0
18	<i>Corvus corone cornix</i>	Cioară grivă	0	1	1	1	0
19	<i>Upupa epops</i>	Pupăză	0	0	0	1	0
20	<i>Egretta garzetta</i>	Egreta mică	0	0	2	2	0
21	<i>Larus ridibundus</i>	Pescăruș	0	0	0	2	0



Figura nr. 12. *Mergus merganser* (Ferăstraș mare)– punct 1 monitorizare, data:31.06.2023



Figura nr. 13. *Anas platyrhynchos* (Rața mare.) – punct 1 monitorizare, data: 13.09.2023





Figura nr. 14. *Larus argentatus* (Pescăruș argintiu) – punct 1 monitorizare, data: 23.05.2023

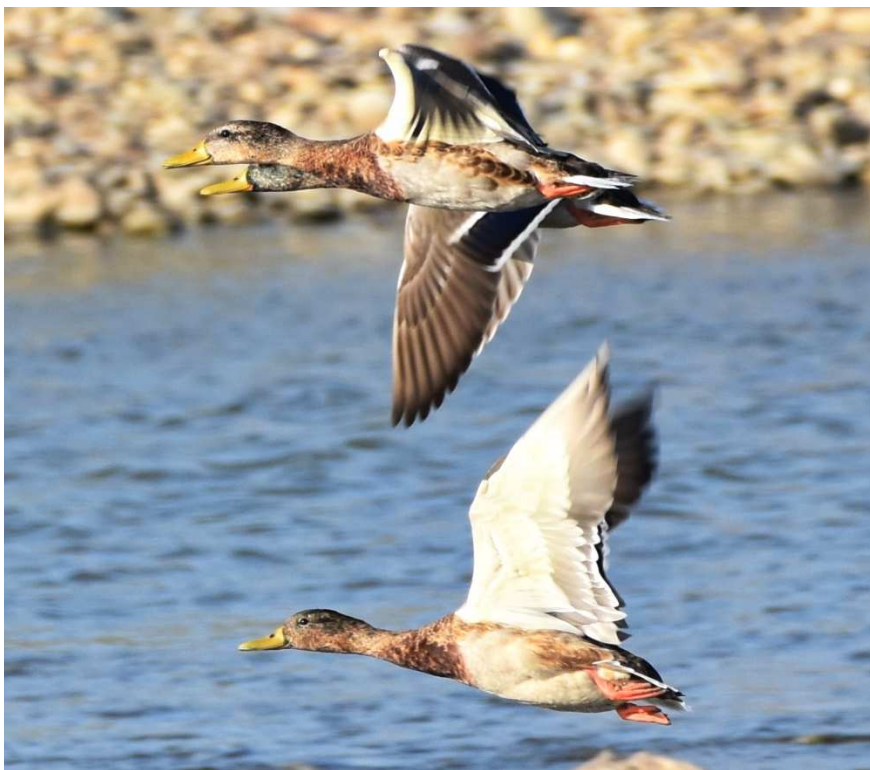

Figura nr. 15. *Haematopus ostralegus* (Scoicar) – punct 1 monitorizare, data: 21.06.2023

RAPORT PRIVIND MONITORIZAREA BIODIVERSITĂȚII
„PERIMETRUL DE EXPLOATARE AGREGATE MINERALE NICOREȘTI 1”
TITULAR: SC CONSAL TRADE CARIERA SRL

Tabelul nr. 4. Rezultate monitorizare – Punct 2

Nr. crt.	Denumire științifică	Denumire populară	Perioada de studiu				
			Număr de indivizi				
			Februarie	Aprilie	Mai	Iunie	Septembrie
1	<i>Larus argentatus</i>	Pescăruș argintiu	5	3	5	13	38
2	<i>Anas platyrhynchos</i>	Rața mare	30	2	0	2	50
3	<i>Columba palumbus</i>	Porumbel gulerat	0	30	0	0	1
4	<i>Phalacrocorax carbo</i>	Cormoran mare	6	3	0	5	20
5	<i>Motacilla alba</i>	Codobatură albă	0	5	1	2	2
6	<i>Pica pica</i>	Coțofană	0	3	1	1	1
7	<i>Sterna hirundo</i>	Chira de baltă	0	0	8	5	0
8	<i>Ardea cinerea</i>	Stârc cenușiu	0	0	0	4	0
9	<i>Egretta alba</i>	Egreta mare	0	0	0	1	0
10	<i>Galerida cristata</i>	Ciocârlan	0	3	1	5	1
11	<i>Riparia riparia</i>	Lăstun de mal	0	0	50	15	0
12	<i>Hirundo rustica</i>	Rândunică	0	5	0	0	0
13	<i>Passer montanus</i>	Vrabie de câmp	0	20	1	0	4
14	<i>Phoenicurus ochruros</i>	Codroș de munte	0	2	0	0	0
15	<i>Tringa nebularia</i>	Fluierar cu picioare verzi	0	2	0	0	0
16	<i>Cygnus olor</i>	Lebăda de vară	0	0	0	0	1

RAPORT PRIVIND MONITORIZAREA BIODIVERSITĂȚII
„PERIMETRUL DE EXPLOATARE AGREGATE MINERALE NICOREȘTI 1”
TITULAR: SC CONSAL TRADE CARIERA SRL

Nr. crt.	Denumire științifică	Denumire populară	Perioada de studiu				
			Număr de indivizi				
			Februarie	Aprilie	Mai	Iunie	Septembrie
17	<i>Vanellus vanellus</i>	Nagâț	0	0	3	3	0
18	<i>Oenanthe oenanthe</i>	Pietrar sur	0	0	1	2	0
19	<i>Corvus corone cornix</i>	Cioară grivă	0	4	2	0	0
20	<i>Streptopelis turtur</i>	Turturică	0	0	3	0	0
21	<i>Egretta garzetta</i>	Egreta mică	0	0	0	2	0
22	<i>Cuculus canorus</i>	Cuc	0	0	1	1	0
23	<i>Parus major</i>	Pițigoi mare	2	0	0	0	0
24	<i>Bubulcus ibis</i>	Stârc de cireadă	0	0	0	1	0
25	<i>Carduelis cannabina</i>	Cânepar	0	0	0	2	0
26	<i>Streptopelia decaocto</i>	Guguștiuc	0	0	0	0	10
27	<i>Larus ridibundus</i>	Pescăruș răsător	0	0	0	0	6
28	<i>Pandion haliaetus</i>	Uligan pescar	0	0	0	0	1



Figura nr. 16. *Motacilla alba* (Codobatura albă) – punct 2 monitorizare, data: 10.04.2023



Figura nr. 17. *Pandion haliaetus* (Uligan pescar) – punct 2 monitorizare, data: 13.09.2023





Figura nr. 18. *Bubulcus ibis* (Stârc de cireadă) – punct 2 monitorizare, data: 21.06.2023

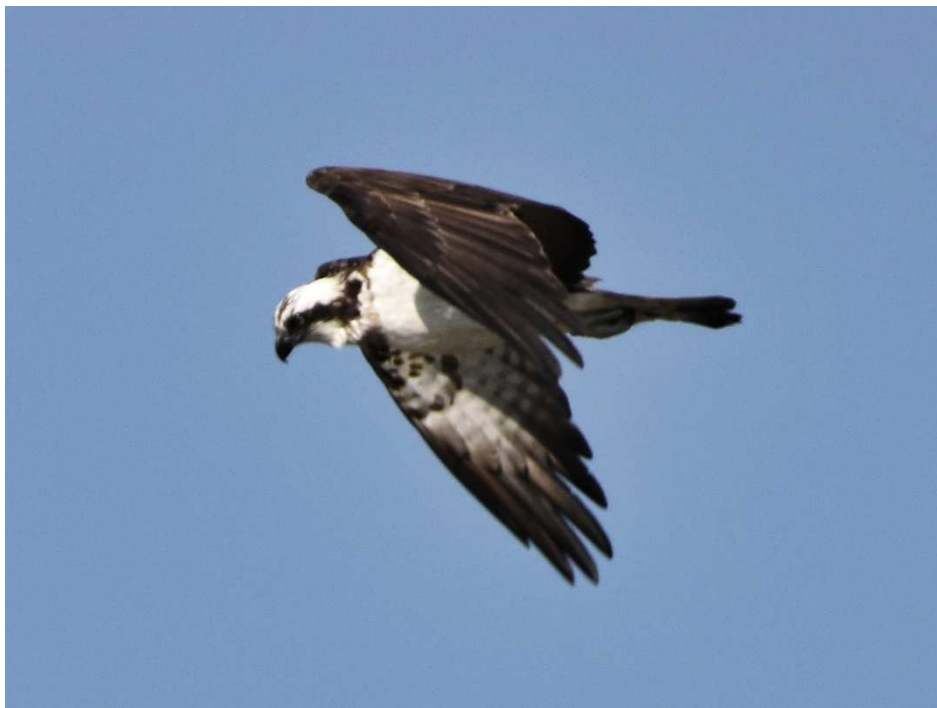

Figura nr. 19. *Carduelis cannabina* (Cânepar) – punct 2 monitorizare, data: 21.06.2023



**RAPORT PRIVIND MONITORIZAREA BIODIVERSITĂȚII
„PERIMETRUL DE EXPLOATARE AGREGATE MINERALE NICOREȘTI 1”
TITULAR: SC CONSAL TRADE CARIERA SRL**

Tabelul nr. 5. Rezultate monitorizare – Punct 3

Nr. crt.	Denumire științifică	Denumire populară	Perioada de studiu				
			Număr de indivizi				
			Februarie	Aprilie	Mai	Iunie	Septembrie
1	<i>Larus argentatus</i>	Pescăruș argintiu	1	0	5	2	9
2	<i>Anas platyrhynchos</i>	Rața mare	2	3	1	0	60
3	<i>Phalacrocorax carbo</i>	Cormoran mare	6	0	0	0	0
4	<i>Pica pica</i>	Coțofană	3	0	0	0	2
5	<i>Sterna hirundo</i>	Chira de baltă	0	0	9	50	0
6	<i>Egretta alba</i>	Egreta mare	0	1	1	0	0
7	<i>Galerida cristata</i>	Ciocârlan	0	0	1	0	0
8	<i>Riparia riparia</i>	Lăstun de mal	0	0	2	0	0
9	<i>Passer montanus</i>	Vrabie de câmp	0	0	0	10	0
10	<i>Phoenicurus ochruros</i>	Codroș de munte	0	1	0	0	0
11	<i>Oenanthe oenanthe</i>	Pietrar sur	0	0	1	0	0
12	<i>Corvus corone cornix</i>	Cioară grivă	2	1	0	0	0
13	<i>Larus ridibundus</i>	Pescăruș râzător	0	0	2	0	0
14	<i>Corvus frugilegus</i>	Cioară de semănătură	0	1	0	0	0
15	<i>Columba livia domestica</i>	Fluierar de munte	0	0	5	0	0





Figura nr. 20. *Egretta alba* (Egreta mare) – punct 3 monitorizare, data: 23.05.2023



Figura nr. 21. *Phalacrocorax carbo* (Cormoran mare) – punct 3 monitorizare, data:
17.02.2023



RAPORT PRIVIND MONITORIZAREA BIODIVERSITĂȚII
„PERIMETRUL DE EXPLOATARE AGREGATE MINERALE NICOREȘTI 1”
TITULAR: SC CONSAL TRADE CARIERA SRL

Tabelul nr. 6. Rezultate monitorizare – Punct 4

Nr. crt.	Denumire științifică	Denumire populară	Perioada de studiu				
			Număr de indivizi				
			Februarie	Aprilie	Mai	Iunie	Septembrie
1	<i>Larus argentatus</i>	Pescăruș argintiu	5	0	4	0	0
2	<i>Phalacrocorax carbo</i>	Cormoran mare	20	8	0	3	60
3	<i>Sterna hirundo</i>	Chiră de baltă	0	0	3	8	0
4	<i>Riparia riparia</i>	Lăstun de mal	0	0	20	3	0
5	<i>Motacilla alba</i>	Codobatură albă	0	1	0	1	0
6	<i>Sturnus vulgaris</i>	Graur	0	0	0	0	22
7	<i>Anas Platyrhynchos</i>	Rață mare	20	0	0	0	2
8	<i>Egretta alba</i>	Egretă mare	0	0	2	0	0
9	<i>Oenanthe oenanthe</i>	Pietrar sur	0	2	6	0	0
10	<i>Cuculus canorus</i>	Cuc	0	0	1	0	0
11	<i>Carduelis carduelis</i>	Sticlete	0	1	0	0	0
12	<i>Ardea cinerea</i>	Stârc cenușiu	1	1	0	0	0
13	<i>Lullula arborea</i>	Ciocârlie de pădure	0	20	0	0	0
14	<i>Pica pica</i>	Coțofană	0	1	1	0	1
15	<i>Capreolus capreolus</i>	Căprioară	0	1	0	0	0
16	<i>Galerida cristata</i>	Ciocârlan	0	0	1	2	0
17	<i>Hirundo rustica</i>	Rândunică	0	0	0	15	0
18	<i>Vanellus vanellus</i>	Nagâț	0	0	0	1	0
19	<i>Lanius collurio</i>	Sfrâncioc roșiatic	0	0	0	1	1
20	<i>Emberiza calandra</i>	Presură sură	0	0	0	1	0
21	<i>Sterna albifrons</i>	Chira mică	0	0	0	0	1
22	<i>Phylloscopus sibilatrix</i>	Pitulice sfârâitoare	0	0	0	0	1





Figura nr. 22. *Vanellus vanellus* (Nagăț) – punct 4 monitorizare, data: 21.06.2023



Figura nr. 23. *Lanius collurio* (Sfrâncioc roșiatic) – punct 4 monitorizare, data: 13.09.2023





Figura nr. 24. *Hirundo rustica* (Rândunica) – punct 4 monitorizare, data: 21.06.2023



Figura nr. 25. *Galerida cristata* (Ciocârlan)– punct 4 monitorizare, data:23.05.2023





Figura nr. 26. *Cuculus canorus* (Cuc)– punct 4 monitorizare, data:23.05.2023



Figura nr. 27. *Oenanthe oenanthe* (Pietrar sur)– punct 4 monitorizare, data:10.04.2023



**RAPORT PRIVIND MONITORIZAREA BIODIVERSITĂȚII
„PERIMETRUL DE EXPLOATARE AGREGATE MINERALE NICOREȘTI 1”
TITULAR: SC CONSAL TRADE CARIERA SRL**

Tabelul nr. 7. Rezultate monitorizare – Punct 5

Nr. crt.	Denumire științifică	Denumire populară	Perioada de studiu				
			Număr de indivizi				
			Februarie	Aprilie	Mai	Iunie	Septembrie
1	<i>Passer montanus</i>	Vrabia de câmp	6	0	0	0	0
2	<i>Corvus corone cornix</i>	Cioară grivă	0	0	0	0	1
3	<i>Rana sp</i>	Broască	0	0	4	4	0
4	<i>Cuculus canorus</i>	Cuc	0	0	4	0	0
5	<i>Lanius collurio</i>	Sfrâncioc roșiatic	0	0	1	0	0
6	<i>Lacerta viridis</i>	Gușter	0	0	0	0	1
7	<i>Buteo buteo</i>	Șorecar comun	1	1	1	0	0
8	<i>Parus major</i>	Pițigoi mare	0	1	0	0	0
9	<i>Phalacrocorax carbo</i>	Cormoran mare	0	1	0	0	0
10	<i>Sylvia atricapilla</i>	Silvie cu cap negru	0	1	0	0	0
11	<i>Phylloscopus trochilus</i>	Pitulice fluierătoare	0	1	0	0	0
12	<i>Acrocephalus sp.</i>	Lăcar	0	0	1	1	0
13	<i>Upupa epops</i>	Pupăza	0	0	2	0	0
14	<i>Sitta europea</i>	Țiclean	0	0	1	0	0





Figura nr. 28. *Sitta europea* (Țiclean) – punct 5 monitorizare, data: 23.05.2023



Figura nr. 29. *Buteo buteo* (Șorecar) – punct 5 monitorizare, data: 10.04.2023





Figura nr. 30. *Phylloscopus trochilus* (Pitulice fluierătoare) – punct 5 monitorizare, data: 10.04.2023



Figura nr. 31. *Parus major* (Pițigoi mare) – punct 5 monitorizare, data: 10.04.2023



RAPORT PRIVIND MONITORIZAREA BIODIVERSITĂȚII
„PERIMETRUL DE EXPLOATARE AGREGATE MINERALE NICOREȘTI 1”
TITULAR: SC CONSAL TRADE CARIERA SRL

Tabelul nr. 8. Rezultate monitorizare – Transect

Nr. crt.	Denumire științifică	Denumire populară	Perioada de studiu				
			Număr de indivizi				
			Februarie	Aprilie	Mai	Iunie	Septembrie
1	<i>Larus argentatus</i>	Pescăruș argintiu	0	0	1	0	0
2	<i>Pica pica</i>	Coțofană	1	9	0	2	1
3	<i>Riparia riparia</i>	Lăstun de mal	0	0	12	0	0
4	<i>Corvus frugilegus</i>	Cioara de semănătură	0	0	2	0	0
5	<i>Corvus corone cornix</i>	Cioară grivă	4	0	0	0	0
6	<i>Passer montanus</i>	Vrabie de câmp	0	3	0	2	1
7	<i>Motacilla alba</i>	Codobatura albă	0	0	2	0	0
8	<i>Oenanthe oenanthe</i>	Pietrar sur	0	0	1	0	0
9	<i>Hirundo rustica</i>	Rândunica	0	0	0	1	0
10	<i>Parus major</i>	Pițigoi mare	0	1	0	0	0
11	<i>Phalacrocorax carbo</i>	Cormoran mare	7	0	0	1	40
12	<i>Upupa epops</i>	Pupăza	0	1	0	0	0
13	<i>Merops apiaster</i>	Prigorie	0	0	2	0	0
14	<i>Sterna hirundo</i>	Chira de baltă	0	0	1	3	0
15	<i>Phoenicurus ochruros</i>	Codroș de munte	1	0	0	0	0
16	<i>Columba palumbus</i>	Porumbel gulerat	0	1	0	0	0
17	<i>Garrulus glandarius</i>	Gaiță	0	1	0	0	0
18	<i>Circus aeruginosus</i>	Erete de stuf	0	1	0	0	0
19	<i>Lepus europaeus</i>	Iepure de câmp	0	1	0	0	0
20	<i>Cuculus canorus (ruginie)</i>	Cuc	0	0	1	0	0
21	<i>Lanius collurio</i>	Sfrâncioc roșiatic	0	0	2	0	2
22	<i>Rana sp.</i>	Broască	0	0	4	0	0
23	<i>Charadrius dubius</i>	Prundăraș gulerat mic	0	0	0	1	0
24	<i>Falco tinnunculus</i>	Vânturel roșu	0	0	0	0	1
25	<i>Helix lucorum</i>	Melc	0	0	0	0	3





Figura nr. 32. *Garrulus glandarius* (Gaița) – transect, data: 10.04.2023



Figura nr. 33. *Falco tinnunculus* (Vânturel roșu) – transect, data: 13.09.2023





Figura nr. 34. *Merops apiaster* (Prigorie) – transect, data: 23.05.2023

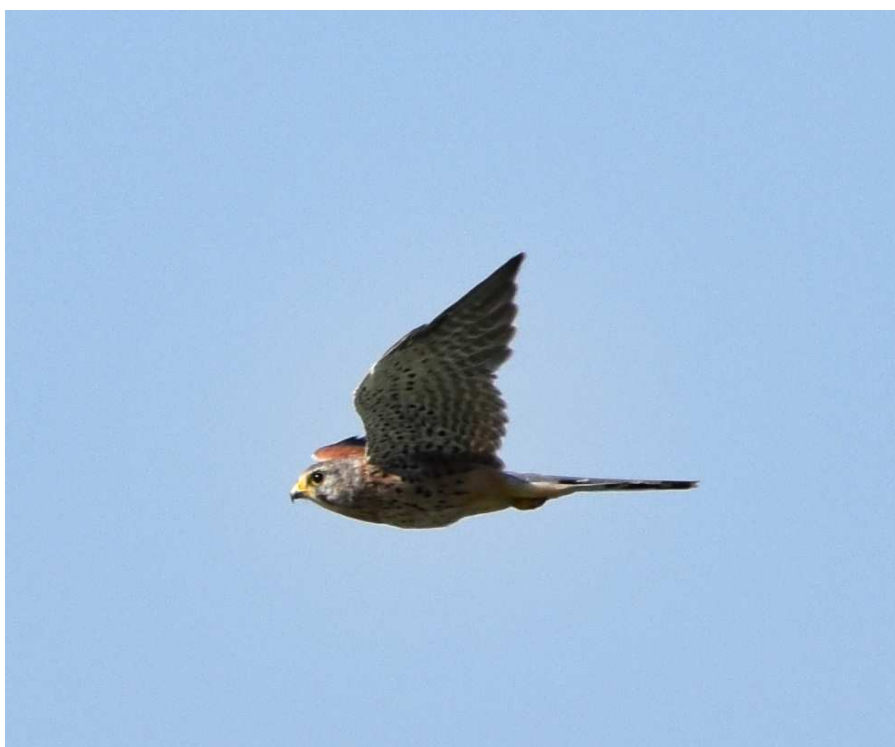

Figura nr. 35. *Charadrius dubius* (Prundăraș gulerat mic) – transect, data: 21.06.2023



6.2. AMFIBIENI ȘI REPTILE

Amfibienii necesită în mod obligatoriu, o etapă acvatică. Astfel, răspândirea lor este strâns legată de prezența formațiunilor temporare sau permanente de apă stagnantă. Pe suprafața amplasamentului studiat și în zonele limitrofe au fost identificate formațiuni permanente și/ sau temporare de apă stagnantă. Speciile observate au fost puține și aparțin genul *Rana sp.*

Reptilele sunt de asemenea slab reprezentate din punct de vedere a diversității speciilor. Exemplare de *Lacerta agilis* și *Lacerta viridis* au fost observate în mod constant în timpul deplasărilor din teren de pe parcursul anului 2023.

In cursul deplasărilor in teren, nu au fost observate specii de amfibieni și reptile enumerate în anexa II a Directivei Consiliului 92/43/ menționate în formularul standard al sitului de interes comunitar ROSCI0162 Lunca Siretului Inferior.

6.3. MAMIFERE

În ceea ce privește speciile de mamifere care intra în componenta zonei monitorizate sunt specifice ecosistemelor de tip stepic și silvostepic.

Pentru majoritatea speciilor de mamifere este caracteristic un anumit mod de organizare a populației, legat de folosirea teritoriului unde se adapostesc și își procura hrana. În cadrul diferitelor culturi agricole, indivizii unei specii ocupa un anumit sector, unde individul își are cuibul și își desfășoară activitatea zilnică (Hamar, Sutova, 1964).

Dintre speciile enumerate în anexa II a Directivei Consiliului 92/43/ menționate în formularul standard a sitului de interes comunitar ROSCI0162 Lunca Siretului Inferior, în cursul deplasărilor în teren au fost observate exemplare al speciei *Spermophilus citellus*.

De asemenea, în timpul deplasărilor din teren au fost observați indivizi aparținând genului *Lepus europaeus* și *Capreolus capreolus*.



Figura nr. 36. *Lepus europaeus* (Iepure de câmp) – transect, data: 10.04.2023





Figura nr. 37. *Capreolus capreolus* – punctul 4 de monitorizare, data: 10.04.2023

6.4. NEVERTEBRATE

Din punctul de vedere al faunei de nevertebrate, în zona supusă monitorizării au fost inventariate specii din mai multe grupe taxonomice.

În urma vizitelor în teren, concluzionăm ca zona se caracterizează prin prezența unui număr destul de mare de specii comune de nevertebrate, prezente sporadic, în funcție de tipul de habitat.

- Gasteropodele (melci) sunt reprezentate de specii comune ca *Helix lucorum*, toate prezente în fâșiile de vegetație seminaturală de pe terenurile din zonă. Toate aceste specii sunt extrem de tolerante la impactul antropic, având o răspândire largă.
- Insectele reprezintă cel mai important grup de nevertebrate întâlnite în zona. Speciile de insecte aparțin principalelor ordine de insecte terestre:
 - Odonata (libelule) – acestea se aglomerează în zonele în care există hrana, uneori la distanțe mari de sursele de apă, astfel încât prezența lor în zona monitorizată nu este una neobișnuită. Faptul că în zona există habitate unde se pot dezvolta o serie de insecte antropofile (în special diptere), favorizează indirect prezența odonatelor.
 - Orthopterele (lacuste, cosasi, greieri) sunt reprezentate în zona prin specii comune, care pot dezvolta uneori populații importante, mai ales în zonele de la limita culturilor, unde mai există benzi înguste de vegetație naturală. În tipurile de habitate descrise pot să apară specii ca *Phaneroptera falcata*, *Tettigonia viridissima*, *Gryllus campestris* – greierele de câmp.
 - Coleopterele pot fi reprezentate prin specii relativ puține. Ca urmare, gândacii sunt reprezentați în habitate ca cel analizat prin specii de carabide și scarabeide; coleopterele sunt reprezentate de asemenea prin specii comune cum ar fi *Coccinella septempunctata* (buburuza).
 - Lepidopterele sunt reprezentate în zonă de specii comune precum specii din genul *Pieris sp.*, *Polyommatus sp.*, *Vanessa sp.*





Figura nr. 38. *Melitaea phoebe* - data: 23.05.2023



Figura nr. 39. *Vanessa atalanta* (Amiralul roșu) - data: 23.05.2023

- Homopterele (cicade, paduchi de plante) sunt reprezentate de asemenea prin specii comune atât în zonele cu vegetație naturală sau seminaturală (*Cicadella sp*, *Cercopsis sp*) cât și din specii antropofile, prezente pe plante de cultură, mai ales dintre afide.

- Himenopterele (viespi, albine, bondari, furnici). Speciile de plantele din zonele de la marginea culturilor atrag de regulă un număr însemnat de himenoptere, între care se remarcă specii de albine solitare, alături de albine domestice, bondari și viespi, toate caracteristice

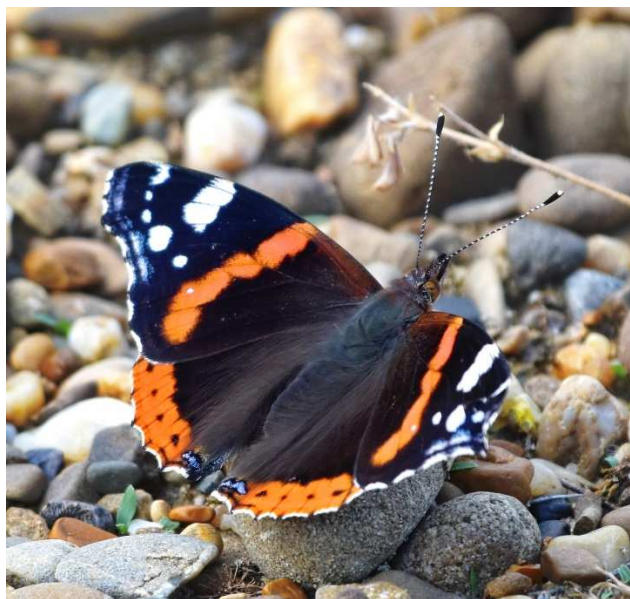

pentru habitatele din proximitatea stației de sortare- concasare cat si in zonele antropizate din vecinatatea acesteia.



Figura nr. 40. *Apis mellifera* (Albina) - data: 23.05.2023

- Diptera (muste, tantari). Dipterele sunt reprezentate de specii caracteristice zonelor antropizate. Mustele sunt cele mai comune in locuri antropizate toate legate de substante organice de origine menajera.

Putem afirma deci ca nu au fost evidențiate elemente de interes conservativ, lista de specii fiind alcătuită din specii comune.

In cursul deplasărilor in teren, nu au fost observate specii de nevertebrate enumerate în anexa II a Directivei Consiliului 92/43/ menționate în formularul standard a sitului de interes comunitar ROSCI0162 Lunca Siretului Inferior.

7. CONCLUZII

Prezenta lucrare reprezintă Raportul de monitorizare a biodiversității, aferent anului 2022 pentru activitatea de exploatare a agregatelor minerale de pe amplasamentul Perimetrului de exploatare Nicorești 1, desfășurată de CONSAL TRADE CARIERA SRL.

În conformitate cu prevederile Autorizației de Mediu nr. 224 din 08.12.2021, se realizează monitorizarea biodiversității pentru toate speciile și habitatele de interes comunitar menționate în formularele standard ale ROSPA0071 și ROSCI (ROSAC) 0162 Lunca Siretului Inferior.

În acest sens, se va monitoriza în permanență impactul activității titularului asupra speciilor și habitatelor care fac obiectul protecției din cele două arii protejate suprapuse cu identificarea oricărei modificări intervenite în areal și a măsurilor optime pentru menținerea integrității ariilor naturale protejate.



RAPORT PRIVIND MONITORIZAREA BIODIVERSITĂȚII
„PERIMETRUL DE EXPLOATARE AGREGATE MINERALE NICOREȘTI 1”
TITULAR: SC CONSAL TRADE CARIERA SRL

Din observațiile realizate pe teren, concluzionăm următoarele aspecte cu privire la speciile de faună și floră de pe arealul monitorizat, respectiv:

- în arealul de studiu, au fost identificate specii de păsări enumerate în anexa I a Directivei Consiliului 2009/147/EC, respectiv *Egretta alba* (egreta mare), *Egretta garzetta* (egreta mică), *Sterna hirundo* (chira de baltă), *Lanius collurio* (sfrâncioc roșiat); *Circus aeruginosus* (erete de stuf), *Pandion haliaetus* (uligan pescar).
- dintre speciile de amfibieni și reptile, au fost observate specii aparținând genului *Rana sp.*;
- au fost identificate exemplare aparținând speciilor de mamifere, amfibieni, reptile și de nevertebrate enumerate în anexa II a Directivei Consiliului 92/43/CEE, respectiv exemplare din specia *Spermophilus citellus*.
- vegetația de pe amplasament se situează la limita dintre habitat (biotop) seminatural și habitat degradat din cauze naturale, preponderent, însă, antropice; sunt prezente habitate de pajiște mezofila-mezoxerofila, mărginite de borduri formate din tufărișuri cu specii lemnoase caracteristice (*Populus spp.*, *Salix spp.*, *Prunus spinosa*, *Rosa canina*, *Rubus caesius*), precum și ochiuri de apă cu vegetație caracteristică palustră și acvatică (nuferi, comunități de stuf și papură).
- amplasamentul cercetat nu constituie o zonă în care să fie prezente specii floristice de interes conservativ/ interes național sau specii rare.

Având în vedere cele menționate, putem concluziona că impactul generat activitatea desfășurată de CONSAL TRADE CARIERA SRL nu a influențat negativ semnificativ distribuția speciilor de faună și floră din zonă.

Societatea CONSAL TRADE CARIERA SRL pe toată perioada de funcționare a aplicat și va continua să aplice măsuri de reducere a impactului și de protecție a mediului.

Principalele măsuri întreprinse sunt:

- reducerea emisiilor de zgomot și vibrații;
- inspectarea periodică a amplasamentului pentru depistarea exemplarelor speciilor de păsări, amfibieni, reptile identificate în zonă;
- respectarea căilor de acces stabilite (existente sau nou create);
- păstrarea locurilor de cuibărit ale speciilor identificate;
- respectarea graficului de lucrări în sensul respectării traseelor și programului de lucru pentru a limita impactul asupra avifaunei specifice zonei;

Pentru toate speciile de păsări sunt interzise:

- uciderea sau capturarea intenționată, indiferent de metoda utilizată;
- deteriorarea, distrugerea și/sau culegerea intenționată a cuiburilor și/sau ouălor din natură;
- culegerea ouălor din natură și păstrarea acestora, chiar dacă sunt goale;
- perturbarea intenționată, în special în cursul perioadei de reproducere, de creștere și de migrație;
- deținerea exemplarelor din speciile pentru care sunt interzise vânzarea și capturarea;
- comercializarea, deținerea și/sau transportul în scopul comercializării acestora în stare vie ori moartă sau a oricăror părți ori produse provenite de la acestea, ușor de identificat.



8. ANEXE

Se anexează prezentei lucrări:

1. Curriculum Vitae ale persoanelor implicate în monitorizarea activității desfășurate de CONSAL TRADE CARIERA SRL, respectiv:
 - a. Oana Savin;
 - b. Cristina Teliman;
 - c. Mădălina Mega;
 - d. Roxana Grigoraș;
2. Fișe de monitorizare a biodiversității pentru fiecare deplasare în teren (17.02.2023, 10.04.2023, 23.05.2023, 21.06.2023, 13.09.2023).

Elaborator: DIVORI PREST SRL
DIVORI MEDIU EXPERT SRL

Colectiv de elaborare:

ecolog Oana SAVIN

biolog Cristina TELIMAN

Responsabil lucrare:

Cristina TELIMAN

Director General:

Iuliana FECHETE

