

# **RAPORT PRIVIND MONITORIZAREA BIODIVERSITĂȚII – ANUL 2022 –**



**OBIECTIV:           STAȚIE DE SORTARE-CONCASARE AGREGATE MINERALE ȘI  
STAȚIE DE PRODUCERE A BETOANELOR**

**AMPLASAMENT:   SAT CONDREA, COMUNA UMBRĂREȘTI, JUDEȚUL GALAȚI**

**BENEFICIAR:       TANCRAD SRL**

**ELABORATOR:     DIVORI PREST SRL  
DIVORI MEDIU EXPERT SRL**

**RAPORT PRIVIND MONITORIZAREA BIODIVERSITĂȚII  
„STAȚIE DE SORTARE-CONCASARE AGREGATE MINERALE ȘI STAȚIE DE PRODUCERE A  
BETOANELOR”  
TITULAR: TANCRAĐ SRL**

---

**Denumirea lucrării: RAPORT PRIVIND MONITORIZAREA BIODIVERSITĂȚII**

**Obiectiv: STAȚIE DE SORTARE-CONCASARE AGREGATE MINERALE ȘI STAȚIE DE PRODUCERE A BETOANELOR**

**Amplasament: SAT CONDREA, COMUNA UMBRĂREȘTI, JUDEȚUL GALAȚI**

**Titular: TANCRAĐ SRL**

**Elaborator: DIVORI PREST SRL  
DIVORI MEDIU EXPERT SRL  
Oana SAVIN**

**Atestare: Registrul național al elaboratorilor de studii pentru protecția mediului [www.mmediu.ro/poz. 761](http://www.mmediu.ro/poz.761)  
Registrul experților atestați pentru elaborarea de studii de mediu – Certificat de atestare seria RGX nr. 450 din 25.01.2023**

**Colectiv de elaborare:**

**ecolog Oana SAVIN**

**biolog Cristina TELIMAN**

**Colectiv de cercetare:**

**ecolog Oana SAVIN**

**biolog Cristina TELIMAN**

**ing. Maria TOPRICEANU**

**geograf Mădălina MEGA**

**Responsabil lucrare:**

**Oana SAVIN**

**Director General,**

**Iuliana FECHETE**

---

**FEBRUARIE 2023**

---



## CUPRINS

<b>1.</b>	<b>INTRODUCERE .....</b>	<b>6</b>
<b>2.</b>	<b>SCOP ȘI OBIECTIVE.....</b>	<b>6</b>
<b>3.</b>	<b>CARACTERIZAREA GENERALĂ A ZONEI ANALIZATE.....</b>	<b>7</b>
<b>3.1.</b>	<b>LOCALIZAREA OBIECTIVULUI ANALIZAT .....</b>	<b>7</b>
	<b>ZONA DE STUDIU .....</b>	<b>10</b>
<b>3.2.</b>	<b>RELIEFUL .....</b>	<b>11</b>
<b>3.3.</b>	<b>CLIMA .....</b>	<b>11</b>
<b>3.4.</b>	<b>CARACTERISTICI HIDROLOGICE .....</b>	<b>12</b>
<b>3.5.</b>	<b>PRINCIPALELE TIPURI DE SPECII ȘI HABITATE .....</b>	<b>12</b>
<b>3.6.</b>	<b>IMPACTUL ANTROPIC.....</b>	<b>14</b>
<b>4.</b>	<b>PERIOADA DE STUDIU .....</b>	<b>16</b>
<b>5.</b>	<b>METODE DE LUCRU .....</b>	<b>17</b>
<b>5.1.</b>	<b>COLECTAREA DATELOR PENTRU SPECIILE DE PĂȘĂRI .....</b>	<b>17</b>
<b>5.2.</b>	<b>COLECTAREA DATELOR PENTRU SPECIILE DE AMFIBIENI ȘI REPTILE .....</b>	<b>21</b>
<b>5.3.</b>	<b>COLECTAREA DATELOR PENTRU SPECIILE DE NEVERTEBRATE.....</b>	<b>21</b>
<b>5.4.</b>	<b>COLECTAREA DATELOR PENTRU SPECIILE DE MAMIFERE .....</b>	<b>22</b>
<b>6.</b>	<b>INTERPRETAREA DATELOR .....</b>	<b>22</b>
<b>6.1.</b>	<b>AVIFAUNA.....</b>	<b>22</b>
<b>6.2.</b>	<b>AMFIBIENI ȘI REPTILE .....</b>	<b>37</b>
<b>6.3.</b>	<b>MAMIFERE .....</b>	<b>37</b>
<b>6.4.</b>	<b>NEVERTEBRATE.....</b>	<b>37</b>
<b>7.</b>	<b>CONCLUZII .....</b>	<b>40</b>
<b>8.</b>	<b>ANEXE .....</b>	<b>41</b>



## Index tabele

<i>Tabelul nr. 1. Coordonate format Stereo 70.....</i>	10
<i>Tabelul nr. 2. Deplasările în teren efectuate pe parcursul anului 2022 .....</i>	16
<i>Tabelul nr. 3. Rezultate monitorizare – Punct 1 .....</i>	23
<i>Tabelul nr. 4. Rezultate monitorizare – Punct 2 .....</i>	25
<i>Tabelul nr. 5. Rezultate monitorizare – Punct 3 .....</i>	27
<i>Tabelul nr. 6. Rezultate monitorizare – Punct 4 .....</i>	30
<i>Tabelul nr. 7. Rezultate monitorizare – Transect 1.....</i>	32
<i>Tabelul nr. 8. Rezultate monitorizare – Transect 2 .....</i>	35

## Index figuri

<i>Figura nr. 1. Localizarea perimetrului de exploatare.....</i>	9
<i>Figura nr. 2 Geomorfologia zonei.....</i>	<b>Eroare! Marcaj în document nedefinit.</b>
<i>Figura nr. 3. Rețeaua hidrografică a zonei luate în studiu.....</i>	<b>Eroare! Marcaj în document nedefinit.</b>
<i>Figura nr. 4. Carduus nutans (Ciulin) – transect 1 – data: 22.06.2022.....</i>	<b>Eroare! Marcaj în document nedefinit.</b>
<i>Figura nr. 5. Localizarea obiectivului studiat față de zona locuită (Sursa: Google Earth) .....</i>	15
<i>Figura nr. 6. Perioadele optime în care se realizează monitorizarea faunei.....</i>	16
<i>Figura nr. 7. Localizarea punctelor de observație (Sursa: Google Earth).....</i>	18
<i>Figura nr. 8. Transecte stabilite pentru monitorizare .....</i>	20
<i>Figura nr. 9. Tachybaptus ruficollis (Corcodel mic) – punct 1 monitorizare, data: 22.06.2022.....</i>	24
<i>Figura nr. 10. Cygnus olor (Lebăda de vară) – punct 1 monitorizare, data: 11.05.2022.....</i>	24
<i>Figura nr. 11. Fulica atra (Lișița) – punct 1 monitorizare, data: 22.06.2022.....</i>	24
<i>Figura nr. 12. Egretta alba (Egreta mare) – punct 1 monitorizare, data: 17.08.2022 ...</i>	24
<i>Figura nr. 13. Cuculus canorus (Cuc – var. ruginie) – punct 2 monitorizare, data: 22.06.2022.....</i>	26
<i>Figura nr. 14. Columba palumbus (Porumbel gulerat) – punct 2 monitorizare, data: 18.03.2022.....</i>	26
<i>Figura nr. 15. Parus major (Pițigoi mare) – punct 2 monitorizare, data: 07.10.2022 ...</i>	26



**RAPORT PRIVIND MONITORIZAREA BIODIVERSITĂȚII**  
**„STAȚIE DE SORTARE-CONCASARE AGREGATE MINERALE ȘI STAȚIE DE PRODUCERE A**  
**BETOANELOR”**  
**TITULAR: TANCRAD SRL**

---

Figura nr. 16. <i>Anas platyrhynchos</i> (Rața mare) – punct 2 monitorizare, data: 11.05.2022	26
Figura nr. 17. <i>Ardea cinerea</i> (Stârc cenușiu) – punct 2 monitorizare, data: 18.03.2022	26
Figura nr. 18. <i>Carduelis cannabina</i> (Cânepar) – punct 2 monitorizare, data: 25.02.2022	26
Figura nr. 19. <i>Circus aeruginosus</i> (Erete de stuf) – punct 3 monitorizare, data: 11.05.2022	29
Figura nr. 20. <i>Tringa glareola</i> (Fluierar de mlaștină) – punct 3 monitorizare, data: 11.05.2022	29
Figura nr. 21. <i>Himantopus himantopus</i> (Piciorong) – punct 3 monitorizare, data: 22.06.2022	29
Figura nr. 22. <i>Ardea purpurea</i> (Stârc roșu) – punct 3 monitorizare, data: 17.08.2022	29
Figura nr. 23. <i>Buteo buteo</i> (Șorecar) – punct 3 monitorizare, data: 07.10.2022	29
Figura nr. 24. <i>Chlidonias hybridus</i> (Chirighița cu obraz alb) – punct 3 monitorizare, data: 11.05.2022	29
Figura nr. 25. <i>Sterna hirundo</i> (chira de baltă) – punct 4 monitorizare, data: 22.06.2022	31
Figura nr. 26. <i>Galerida cristata</i> (Ciocârlan) – punct 4 monitorizare, data: 22.06.2022	31
Figura nr. 27. <i>Pica pica</i> (Coțofana) – punct 4 monitorizare, data: 18.03.2022	31
Figura nr. 28. <i>Merops apiaster</i> (Prigorie) – punct 4 monitorizare, data: 11.05.2022	31
Figura nr. 29. <i>Upupa epops</i> (pupăza) – transect 1, data: 17.08.2022	34
Figura nr. 30. <i>Sylvia communis</i> (Silvie de câmp) – transect 1, data: 11.05.2022	34
Figura nr. 31. <i>Nycticorax nycticorax</i> (Stârc de noapte) – transect 1, data: 22.06.2022	34
Figura nr. 32. <i>Carduelis carduelis</i> (Sticlete) – transect 1, data: 22.06.2022	34
Figura nr. 33. <i>Muscicapa striata</i> (Muscar sur) – transect 1, data: 11.05.2022	34
Figura nr. 34. <i>Oriolus oriolus</i> (Grangur) și <i>Merops apiaster</i> (Prigorie) – transect 1, data: 11.05.2022	34
Figura nr. 35. <i>Anas crecca</i> (Rața mică) - transect 2, data: 25.02.2022	36
Figura nr. 36. <i>Ciconia ciconia</i> (Barza albă) - transect 2, data: 11.05.2022	36
Figura nr. 37. <i>Turdus pilaris</i> (Cocoșar) – transect 2, data: 18.03.2022	36
Figura nr. 38. <i>Sturnus vulgaris</i> (Graur) – transect 2, data: 07.10.2022	36
Figura nr. 39. <i>Orthetrum cancellatum</i> (libelulă) – punct 3 de monitorizare, data: 11.05.2022	38



**RAPORT PRIVIND MONITORIZAREA BIODIVERSITĂȚII**  
**„STAȚIE DE SORTARE-CONCASARE AGREGATE MINERALE ȘI STAȚIE DE PRODUCERE A**  
**BETOANELOR”**  
**TITULAR: TANCRAĐ SRL**

---

Figura nr. 40. <i>Plebejus idas</i> – transect 1, data: 11.05.2022.....	38
Figura nr. 41. <i>Melitaea phoebe</i> – transect 2, data: 11.05.2022.....	39

## **I. INTRODUCERE**

TANCRAĐ SRL desfășoară, pe amplasamentul din județul Galați, comuna Umbrărești, sat Condrea, activitățile de extracția pietrișului și nisipului; extracția argilei și caolinului (cod CAEN rev. 2 0812), activități de servicii anexe pentru extracția mineralelor (cod CAEN Rev. 2 0990), fabricarea produselor din beton pentru construcții (cod CAEN Rev. 2 2361) și depozitări (cod CAEN Rev. 2 5210), reglementate prin Autorizația de mediu nr. 205 din 14.10.2022, emisă de Agenția pentru Protecția Mediului Galați.

Conform prevederilor din autorizația de mediu menționată mai sus, monitorizarea biodiversității se va realiza, pe toată perioada de desfășurare a activității, pentru toate speciile de interes comunitar menționate în formularele standard ale ROSPA0071/ROSCI0162 Lunca Siretului Inferior.

În acest sens, se va monitoriza în permanență impactul activității titularului asupra speciilor și habitatelor care fac obiectul protecției din cele două arii protejate suprapuse cu identificarea oricărei modificări intervenite în areal și a măsurilor optime pentru menținerea integrității ariilor naturale protejate.

## **II. SCOP ȘI OBIECTIVE**

Scopul studiului este realizarea monitorizării speciilor de interes comunitar din ROSPA0071/ROSCI0162 Lunca Siretului Inferior pe durata desfășurării activităților reglementate în cadrul obiectivului analizat.

Conform prevederilor din autorizația de mediu nr. 205 din 14.10.2022, monitorizarea biodiversității va avea ca scop sesizarea în mod real a oricărei modificări intervenite în areal, cu posibilitatea clarificării cauzelor acestor modificări, în scopul adoptării măsurilor optime pentru menținerea integrității ariilor naturale protejate.

Pentru elaborarea prezentului raport, au fost preluate, prin extrapolare, date despre prezența speciilor și/sau habitatelor de interes comunitar din activitățile de monitorizare a biodiversității desfășurate pentru obiectivul „BALASTIERĂ – EXPLOATARE DE AGREGATE MINERALE”, situat în extravilanul comunei Umbrărești, T22, P1, P2, P3, județul Galați, titular activitate BALASCOND SRL, aflat la o distanță de cca. 300 m față de obiectivul analizat - STAȚIE DE SORTARE-CONCASARE AGREGATE MINERALE ȘI STAȚIE DE PRODUCERE A BETOANELOR.

Programul de monitorizare a activității desfășurate în perimetrul de exploatare a agregatelor minerale din comuna Umbrărești, extravilan, Tarla 22, Parcela 1 (12400 mp), Tarla 22, Parcela 2 (92600mp), Tarla 22, Parcela 3 (40100 mp), județul Galați, de către BALASCOND SRL, prevede monitorizarea speciilor de păsări enumerate în anexa I a Directivei Consiliului 2009/147/E și a speciilor de mamifere, amfibieni, reptile și de nevertebrate enumerate în anexa II a Directivei Consiliului 92/43/CEE.

Scopul prezentului raport îl constituie, de asemenea, cuantificarea impactului desfășurării activității asupra biodiversității zonei, în vederea respectării condițiilor prevăzute în autorizația de mediu nr. 205 din 14.10.2022, emisă de Agenția pentru Protecția Mediului Galați.

Principalele obiective ale prezentului studiu de monitorizare sunt:



**RAPORT PRIVIND MONITORIZAREA BIODIVERSITĂȚII**  
**„STAȚIE DE SORTARE-CONCASARE AGREGATE MINERALE ȘI STAȚIE DE PRODUCERE A**  
**BETOANELOR”**  
**TITULAR: TANCRAĐ SRL**

1. determinarea speciilor de faună identificate în zona amplasamentului și a vecinătăților;
2. determinarea suprafețelor ocupate de habitatele de interes comunitar prezente în zona amplasamentului și a vecinătăților;
3. identificarea factorilor cu impact asupra mediului și propunerea unor măsuri de management adecvate.

### **3. CARACTERIZAREA GENERALĂ A ZONEI ANALIZATE**

#### **3.1. LOCALIZAREA OBIECTIVULUI ANALIZAT**

Obiectivul analizat - STAȚIE DE SORTARE-CONCASARE AGREGATE MINERALE ȘI STAȚIE DE PRODUCERE A BETOANELOR - este amplasat în sat Condrea, comuna Umbrărești, județul Galați.

Din punct de vedere geomorfologic, zona în care este obiectivul se află la contactul dintre Câmpia Română și Platforma Moldovenească, în subunitatea Câmpia Siretului Inferior.

Accesul rutier la obiectiv se realizează din drumul județean ce leagă localitatea Condrea de DN 25 Galați – Hanu Conachi – Tecuci, pe un drum de exploatare în lungime de cca. 10 km.



Figura nr. 1. Localizarea obiectivului

Localizarea obiectivului STAȚIE DE SORTARE-CONCASARE AGREGATE MINERALE ȘI STAȚIE DE PRODUCERE A BETOANELOR în raport cu obiectivul „BALASTIERĂ – EXPLOATARE DE AGREGATE MINERALE”, în cadrul căruia BALASCOND SRL execută lucrări de amenajare a unui iaz piscicol (activitatea



**RAPORT PRIVIND MONITORIZAREA BIODIVERSITĂȚII**  
**„STAȚIE DE SORTARE-CONCASARE AGREGATE MINERALE ȘI STAȚIE DE PRODUCERE A**  
**BETOANELOR”**

**TITULAR: TANCRAĐ SRL**

---

corespunzătoare codului CAEN Rev. 2 0812 – Extracția pietrișului și nisipului; extracția argilei și caolinului), este reprezentată grafic în figura următoare:





**RAPORT PRIVIND MONITORIZAREA BIODIVERSITĂȚII**  
**„STAȚIE DE SORTARE-CONCASARE AGREGATE MINERALE ȘI STAȚIE DE PRODUCERE A**  
**BETOANELOR”**  
**TITULAR: TANCRAD SRL**



Figura nr. 2. Localizarea obiectivului analizat în raport cu perimetrul de exploatare BALASCOND SRL



**RAPORT PRIVIND MONITORIZAREA BIODIVERSITĂȚII**  
**„STAȚIE DE SORTARE-CONCASARE AGREGATE MINERALE ȘI STAȚIE DE PRODUCERE A**  
**BETOANELOR”**  
**TITULAR: TANCRA SRL**

---

## **INVENTARUL DE COORDONATE ÎN FORMAT STEREO 70**

Inventarul de coordonate în format STEREO 70 conform Autorizației de mediu nr. 205 din 14.10.2022, emisă de către Agenția pentru Protecția Mediului Galați sunt prezentate în tabelul următor:

*Tabelul nr. 1. Coordonate format Stereo 70*

<b>Obiectiv</b>	<b>Coordonate în sistem STEREO 70</b>	
	<b>X</b>	<b>Y</b>
<b>Stație de sortare concasare a agregatelor minerale și stație de producție a betoanelor</b>	471543,5	687638,4
	471467,1	687680,4
	471357,1	687547,7
	471342,7	687549,2
	471338,1	687551,9
	471320,9	687528
	471309,3	687513,3
	471290,4	687490,7
	471273,8	687472,4
	471256,3	687453,8
	471221,8	687418,4
	471003,7	687203,9
	470979,6	687179,7
	470984,1	687174
	470974,7	687161,5
	470965,5	687144
	470960	687127,8
	470957	687109,4
	470956,4	687093,4
	470956,9	687708,3
	470957,5	687074
	470968,6	687072,3
	470980	687075,9
	471070,4	687117,9
	471143,1	687153
	471223,9	687166,9
	471282,1	687253,6
	471225,5	687296,4
	471442,7	687536,1
	471456,4	687508,9
471494,2	687558,3	
471517,6	687590,6	

### **ZONA DE STUDIU**

Zona analizată este reprezentată de zona adiacentă perimetrului de exploatare precum și suprafețe de teren din vecinătate, cuprinzând și drumurile de exploatare existente în zonă.



**RAPORT PRIVIND MONITORIZAREA BIODIVERSITĂȚII  
„STAȚIE DE SORTARE-CONCASARE AGREGATE MINERALE ȘI STAȚIE DE PRODUCERE A  
BETOANELOR”**

**TITULAR: TANCRAID SRL**

În vecinătatea obiectivului au fost identificate mai multe stații de sortare-concasare agregate minerale.

Este necesar ca vecinătatea amplasamentului să fie inclusă în zona de studiu, deoarece potențialul impact asupra speciilor de păsări se poate extinde în afara limitelor acestuia. Spre exemplu, efectul de îndepărtare/eliminare a păsărilor prin deranjarea acestora la cuib (perioada de cuibărit) în timpul activității de excavare a agregatelor minerale și de transport la clienți se poate extinde pe o distanță de la câteva sute de metri până la câțiva kilometri, în afara limitelor obiectivului, în funcție atât de ecologia, cât și de vulnerabilitatea speciei.

Datele colectate de pe amplasament și din vecinătăți au fost completate cu alte date obținute în urma observațiilor efectuate în cadrul altor activități de monitorizare, realizate în zonă de către echipele de monitorizare DIVORI PREST SRL și DIVORI MEDIU EXPERT SRL.

### **3.2. RELIEFUL**

Ca și limite, unitatea geografică din care face parte arealul luat în studiu, este mărginită la sud și est de Dunăre, iar la nord de Podișul Getic, Subcarpații și Podișul Moldovei. Între aceste limite, Câmpia Română apare ca o depresiune (la nivel geologic) puternic sedimentată.

Partea cea mai joasă (10-20 m altitudine) se află pe lunca Siretului Inferior, unde, pe un teritoriu de lentă scufundare, s-a format o mare zonă de confluențe, spre care se recurbează râurile în forma unui evantai. Altitudinea maximă înregistrată în această unitate geografică este de 300m, în Câmpia Piteștilor.

Relieful dominant este cel creat de acumularea fluvio-lacustră și este reprezentat prin câmpuri interfluviale netede, acoperite de depozite loessoide. Câmpurile interfluviale au o înclinare redusă în câmpia tabulară (Câmpia Bărăganului, Câmpia Burnasului), în schimb, prezintă o înclinare vizibilă în câmpia piemontană.

Din punct de vedere morfologic, zona se află în Câmpia Tecuci, o câmpie de terasă acoperită de loess și dune de nisip. Relieful Câmpiei Române se caracterizează prin văi largi și interfluvii netede, numite popular “câmpuri”, cu mici depresiuni (crovuri) formate prin tasare și sufoziune.

### **3.3. CLIMA**

Climatul arealului luat în studiu se înscrie în cel al Câmpiei Române ce este reprezentat de medii termice anuale ridicate (10 - 11 °C), înscriind-se în zona cu cele mai ridicate valori din țară, dar cu precipitații reduse (450-600 mm/an) și secete frecvente.

Se constată o accentuare a continentalismului climatic de la vest la est, vizibil mai ales în privința precipitațiilor, care scad de la 600 mm la mai puțin de 500 mm în Bărăgan.

Continentalismului termic accentuat este dat de diferența dintre temperaturile medii ale lunilor extreme, care, pe aliniamentul Făurei-Urziceni-București-Alexandria au valori de 26 °C.

Pe cuprinsul Câmpiei Române se manifestă trei feluri de influențe: submediteraneene în Câmpia Olteniei (cu ploii de toamnă și ierni blânde), de tranziție de la influențele oceanice și submediteraneene la cele de ariditate în partea centrală (cu precipitații ce scad cantitativ spre est și temperaturi mai ridicate iarna) și de ariditate în Bărăgan (cu un continentalism accentuat, ierni reci, veri calde și secete).

Uscăciunea caracteristică Câmpiei Române nu este doar o consecință a precipitațiilor reduse ci și a valorilor ridicate ale evapo-transpirației, care depășesc cu mult cantitatea de



**RAPORT PRIVIND MONITORIZAREA BIODIVERSITĂȚII**  
**„STAȚIE DE SORTARE-CONCASARE AGREGATE MINERALE ȘI STAȚIE DE PRODUCERE A**  
**BETOANELOR”**

**TITULAR: TANCRA SRL**

---

precipitații. Evapo-transpirația potențială este estimată la 650 - 900 mm/an, motiv pentru care întreaga câmpie suferă de un deficit de umiditate, ceea ce a favorizat instalarea vegetației de stepă.

### **3.4. CARACTERISTICI HIDROLOGICE**

Pe amplasamentul propus pentru realizarea exploatarei agregatelor minerale de râu nu există cursuri permanente sau temporare importante de apă. Cel mai important curs de apă din vecinătatea amplasamentului este râul Siret, situat la aproximativ 1300 m. Râul Siret izvorăște din Munții Carpații Păduroși aflați în Bucovina de Nord (astăzi regiunea Cernăuți a Ucrainei), la o altitudine de 1.238 m. Izvoarele sale se află în apropiere de localitatea Șipotete pe Siret (raionul Vijnița).

Siretul parcurge 706 km (dintre care 596 km pe teritoriul României și 110 km pe teritoriul Ucrainei) și se varsă în Dunăre, lângă orașul Galați. Dintre afluenții fluviului, râul Siret are cel mai mare bazin hidrografic din România.

Principalii afluenți ai Siretului sunt: pe partea dreaptă, Siretul Mic, Suceava, Moldova, Bistrița, Trotuș, Putna și Buzău; pe partea stângă, Polocin și Bârlad. Bazinul său hidrografic este format în principal din apele aduse de râurile Bistrița (circa 35%), Trotuș (circa 18%), Moldova (circa 17,6%) și Suceava (circa 9%).

Râul urmează la început o direcție nordică în regiunea Bucovinei de Nord. Porțiunea de până la confluența cu râul Siretul Mic (în dreptul localității Suceveni din raionul Adâncata) poartă denumirea de Siretul Mare. După confluența cu Siretul Mic, râul primește denumirea de Siret.

Cu excepția râului Siret, în vecinătatea arealului balastierei sunt prezente și alte cursuri de apă cu importanță mai mică, cum sunt râurile Putna, Bârlad sau Râmnicu Sărat.

### **3.5. PRINCIPALELE TIPURI DE SPECII ȘI HABITATE**

#### **Fauna**

În ceea ce privește speciile de faună, în general, zonele de luncă sunt caracterizate de existența unei faune hidrofile, bogate și variate, strâns legate de mediul acvatic, atât prin modul de viață cât și prin adaptările specifice.

Diversitatea habitatelor din acest areal precum și izolarea față de activitățile antropice caracteristice zonelor de câmpie contribuie semnificativ la menținerea unor populații de faună viabile. Diversitatea animală ce populează pădurile și pajiștile din acest areal se caracterizează printr-un grad mare de adaptabilitate la factorii de mediu și este reprezentată de numeroase specii de mamifere, păsări, pești, reptile, amfibieni, filopode, nematode etc.

Prin extrapolarea arealului studiat la arealul ROSPA 0071 și ROSCI 0162 Lunca Siretului Inferior, putem furniza următoarele informații privind fauna, preluate din Catalogul habitatelor, speciilor și siturilor Natura 2000 în România.

Nevertebratele sitului sunt reprezentate de grupe diverse caracteristice atât habitatelor terestre cât și celor acvatice. Dintre grupele sistematice care au cei mai mulți reprezentanți se remarcă gândacii, libelulele, fluturii, crustaceele, melcii și scoicile. De interes comunitar pentru conservare sunt o specie de melc și rădașca, aceasta din urmă întâlnindu-se în trupurile de pădure în care există o cantitate semnificativă de lemn mort.

Fauna de pești a Siretului este diversă pe acest sector de râu, remarcându-se următoarele 11 specii de interes comunitar pentru conservare: avatul, fusarul, dunarița, boarea, petrocul,



**RAPORT PRIVIND MONITORIZAREA BIODIVERSITĂȚII  
„STAȚIE DE SORTARE-CONCASARE AGREGATE MINERALE ȘI STAȚIE DE PRODUCERE A  
BETOANELOR”**

**TITULAR: TANCRA SRL**

---

pietrarul, porcușorul de nisip, raspărul, sabița, țiparul și zglăvoaca. Toate acestea au o stare bună de conservare în sit.

Herpetofauna este reprezentată de broasca de lac verde, broșca râioasă brună, șarpele de apă, dar și de specii protejate în spațiul european precum tritonul cu creastă, buhaiul de baltă cu burta roșie și țestoasa de apă, toate acestea având în sit o stare bună de conservare. Avifauna este bogată atât ca număr de specii cât și ca număr de exemplare, predominând speciile acvatice sau care au legătură cu mediul acvatic.

Pe bălțile, lacurile și locurile cu vegetație acvatică abundentă cuibăresc lișița, rața mare, rața cârâitoare, corcodelul mare, rața cu cap castaniu, stârcul pitic, dar și specii de păsări cântătoare precum lăcarul mare, presura și lăcarul de stuf, boicușul și multe altele. Pe cursul Siretului, o cale importantă de migrație a păsărilor, se pot vedea în timpul primăverilor și toamnelor foarte multe specii aflate în pasaj precum gâsca de vară, nagățul, egreta mică, egreta mare, lopătarul, țigănușul, sitarul de mal și mai multe specii de fluierari, prundărași, fugaci, chirighițe, pescăruși și chire. Importanța sitului pentru păsări este accentuată în timpul iernii. În zilele când cursurile de apă ale Prutului și ale altor râuri din zonă sunt acoperite de poduri de gheață, păsările se refugiază în Lunca inferioară a Siretului care rămâne mai mult timp liberă de ghețuri. Fauna de mamifere a sitului este reprezentată în special de rozătoare, dintre care cel mai frecvent se pot vedea hârciogul, șoarecele de câmp, șoarecele pitic și șobolanul de apă. Alături de aceste specii se întâlnesc și alte mamifere de talie mică sau mijlocie precum chițcanul comun, chițcanul mic, cârțița, nevăstuica, dihorul, ariciul, pisica sălbatică, vulpea sau iepurele. Este de remarcat prezența a două specii protejate la nivel european, vidra și popândăul. În zonele bogate în stuf și mai uscate sau în păduri se pot întâlni grupuri de mistreți, iar în culturi sau pe pajiști dar și în pâlcurile de păduri este prezent căpriorul. Se pot observa și exemplare de cerb lopătar, specia fiind colonizată pe aceste meleaguri.

### **Flora**

Zona cercetată se afla situată în Lunca Siretului Inferior unde, din punct de vedere climatic, se încadrează în ținutul de climă de câmpie cu veri foarte calde și uscate, iernile geroase fiind marcate de viscole puternice, dar și de întreruperi frecvente provocate de advecțiile de aer cald și umed din S și SV care determină intervale de încălzire și de topire a stratului de zăpadă. Pe fundalul climatic general, în Lunca Siretului valorile și regimul principalelor elemente meteorologice, produc modificări care conduc la crearea unui topoclimat specific de luncă, umed și răcoros vara și mai umed și mai puțin rece iarna.

Vegetația identificată în zonă, cea de luncă, este caracteristică râurilor Siret și Bistrița, cât și afluenților acestora. Principalele asociații vegetale sunt *Salicetum albae*, *Salici-Populetum*, *Telekio speciosae*, *Stellario nemorum* – *Alnetum glutinosae*.

Dintre asociațiile secundare de pajiști mai răspândite sunt: *Agrostietum stoloniferae*, *Trifolio-Lolietum perennis*, *Rorippa austriacae*- *Agropyretum repentis*.

Vegetația naturală este reprezentată la nivelul luncii de zăvoaie de plop și salcie (*Populus alba*, *P. nigra*, *Salix alba*), adesea urmând cursul apelor și intrând în complex cu aninișurile. Zăvoaiele de plop și salcie au ca specii reprezentative pe: *Salix fragilis*, *Rubus caesius*, *Solanum dulcamara*, *Ranunculus repens*, *Calamagrostis pseudophrogmites*, *Myricaria germanica*. În stratul arborescent bietajat, etajul superior de 20-25 m este constituit din *Populus alba*, *P. nigra*, *Fraxinus excelsior* etc., iar etajul inferior de 15-18 m este din *Salix alba*, *S. fragilis*, *Alnus glutinosa*, *A. incana* etc. Stratul arbustiv dezvoltat și dens este format din specii de *Salix purpurea*, *S. elaeagnus*, *S. triandra*, *Ligustrum vulgare*, *Frangula alnus*, *Cornus sanguinea*, *Viburnum opulus*, *Prunus spinosa*, *Crataegus monogyna* etc. Tot aici ca liane se întâlnesc *Vitis silvestris*, *Humulus lupulus*, *Clematis vitalba*.



**RAPORT PRIVIND MONITORIZAREA BIODIVERSITĂȚII**  
**„STAȚIE DE SORTARE-CONCASARE AGREGATE MINERALE ȘI STAȚIE DE PRODUCERE A**  
**BETOANELOR”**

**TITULAR: TANCRA SRL**

---

Productivitatea acestor ecosisteme este medie, dar importanța este foarte mare pentru protecția albiei minore și majore din zonele meandrate, ceea ce le impune conservarea.

Cea mai răspândită asociație secundară de pajiste este *Agropyretum repentis*, care are o compoziție heterogenă, influențată de variația condițiilor din habitat. Pe grindurile nisipoase apare *Cynodon dactylon*, iar în zonele cu bălțiri abundă *Alopecurus pratensis* și *Agrostis stolonifera*.

Pe amplasamentul perimetrului de exploatare nu sunt necesare defrișări ale vegetației. Pe amplasamentul din comuna Umbrărești există aluviuni tinere cu o grosime de peste 7 m. Pe amplasament se pot instala plante pioniere pe soluri aluviale precum: *Erigeron annuus*, *Cirsium lanceolatum*, *Coriiza canadensis*, *Artemis absinthium*, *Rumex sanguineus*, *Rorippa austriaca*, *Cirsium arvense*, *Polygonum mite*, *Inula britannica*, *Achillea millefolium*, *Xanthim spinosa*, *Xanthim riporium*, *Juncus efusus*, *Juncus articulatus*, *Calamagrostis pseudopharagmites*, *Carduus nutans* etc.

După amenajarea iazului se pot instala fitocenoză pioniere - cu *Salix purpurea* și sporadic *Tamarix romorissima*.

### 3.6. IMPACTUL ANTROPIC

În zona analizată impactul antropic este manifestat, în principal, de societăți comerciale care desfășoară activități conexe cu activitatea monitorizată și anume în vecinătatea arealului luat în studiu se desfășoară o multitudine de activități de excavare, sortare - spălare și transport a agregatelor minerale.

La nivelul amplasamentului, impactul asupra factorilor de mediu se manifesta prin:

- emisii de gaze de ardere și de praf provenite urmare a rulării pe drumurile de acces a autovehiculelor care deservesc activitatea;
- emisii de zgomot generate de activitatea de sortare-spălare-concasare și de transport a agregatelor minerale
- emisii de pulberi sedimentabile provenite din activitatea stației de producere a betoanelor.

Obiectivul STAȚIE DE SORTARE-CONCASARE AGREGATE MINERALE ȘI STAȚIE DE PRODUCERE A BETOANELOR, aparținând TANCRA SRL, se află la distanțe relativ mari față de zonele rezidențiale, cea mai apropiată locuință fiind la aproximativ 1,6 km.



**RAPORT PRIVIND MONITORIZAREA BIODIVERSITĂȚII**  
**„STAȚIE DE SORTARE-CONCASARE AGREGATE MINERALE ȘI STAȚIE DE PRODUCERE A**  
**BETOANELOR”**  
**TITULAR: TANCRAD SRL**



Figura nr. 3. Localizarea obiectivului studiat față de zona locuită (Sursa: Google Earth)



**RAPORT PRIVIND MONITORIZAREA BIODIVERSITĂȚII**  
**„STAȚIE DE SORTARE-CONCASARE AGREGATE MINERALE ȘI STAȚIE DE PRODUCERE A**  
**BETOANELOR”**  
**TITULAR: TANCRA D SRL**

#### 4. PERIOADA DE STUDIU

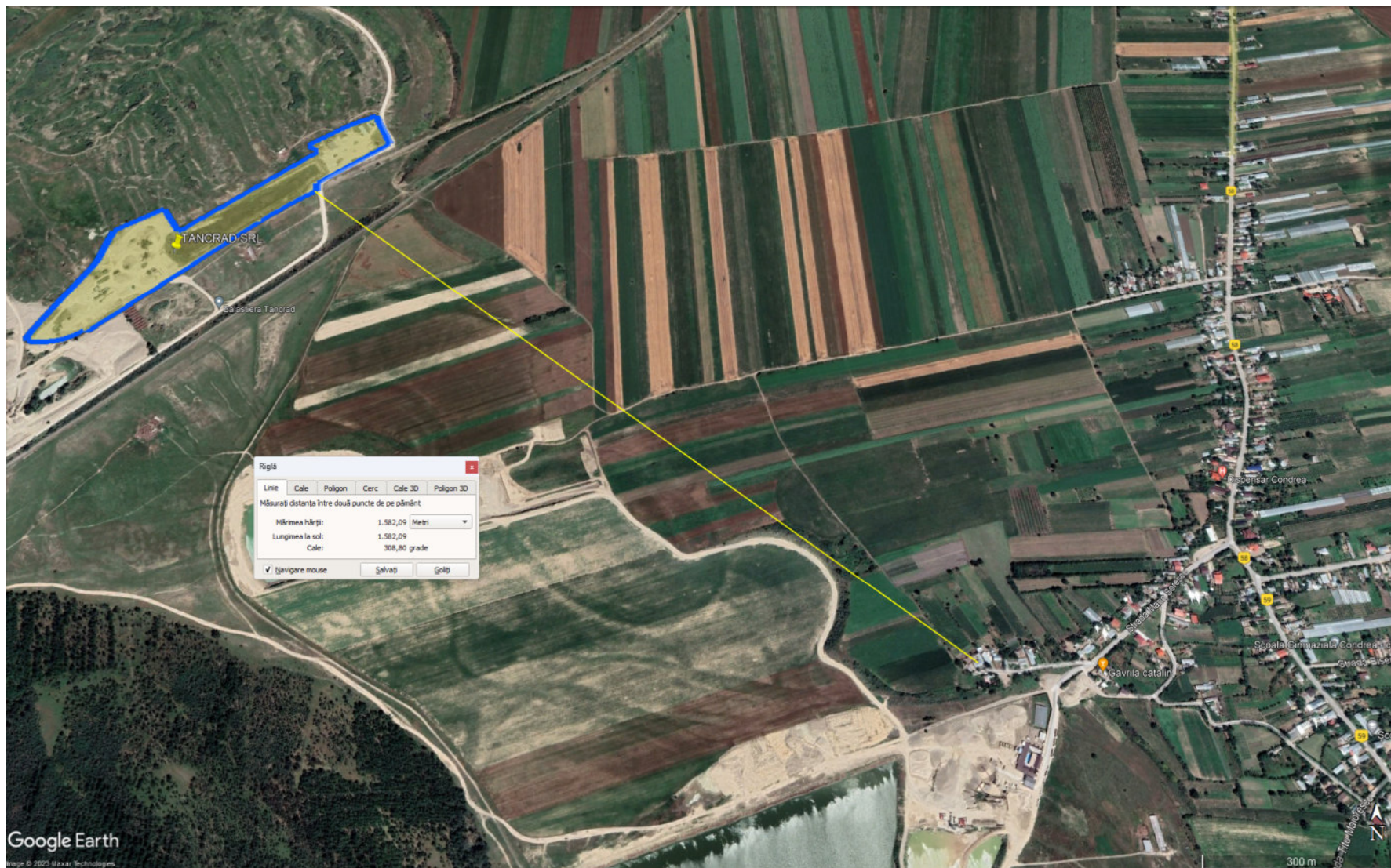
Pentru elaborarea prezentului raport, au fost preluate, prin extrapolare, date despre prezența speciilor și/sau habitatelor de interes comunitar din activitățile de monitorizare a biodiversității desfășurate pentru obiectivul „BALASTIERĂ – EXPLOATARE DE AGREGATE MINERALE”, situat în extravilanul comunei Umbrărești, T22, P1, P2, P3, județul Galați, titular activitate BALASCOND SRL, aflat la o distanță de cca. 300 m față de obiectivul analizat - STAȚIE DE SORTARE-CONCASARE AGREGATE MINERALE ȘI STAȚIE DE PRODUCERE A BETOANELOR.

Programul de monitorizare a speciilor de interes comunitar din zona de studiu cuprinde deplasări sistematice în teren, vizitele fiind intensificate în cele două perioade de migrație a păsărilor.

Detalii privind deplasările în teren efectuate pe parcursul anului 2022 în cadrul programului de monitorizare implementat pentru BALASCOND SRL, sunt prezentate în tabelul următor:

*Tabelul nr. 2. Deplasările în teren efectuate pe parcursul anului 2022*

Luna	Ian.	Feb.	Mar.	Apr.	Mai	Iun.	Iul.	Aug.	Sept.	Oct.	Nov.	Dec.	Total
<b>Nr. expediții</b>	0	1	1	0	1	1	0	1	0	1	0	0	6
<b>Nr. zile/expediție</b>	0	1	1	0	1	1	0	1	0	1	0	0	6
<b>Nr. total de zile</b>	0	1	1	0	1	1	0	1	0	1	0	0	6

Perioadele de monitorizare a speciilor au fost stabilite în funcție de perioadele optime de monitorizare a speciilor de interes, conform figurii următoare:

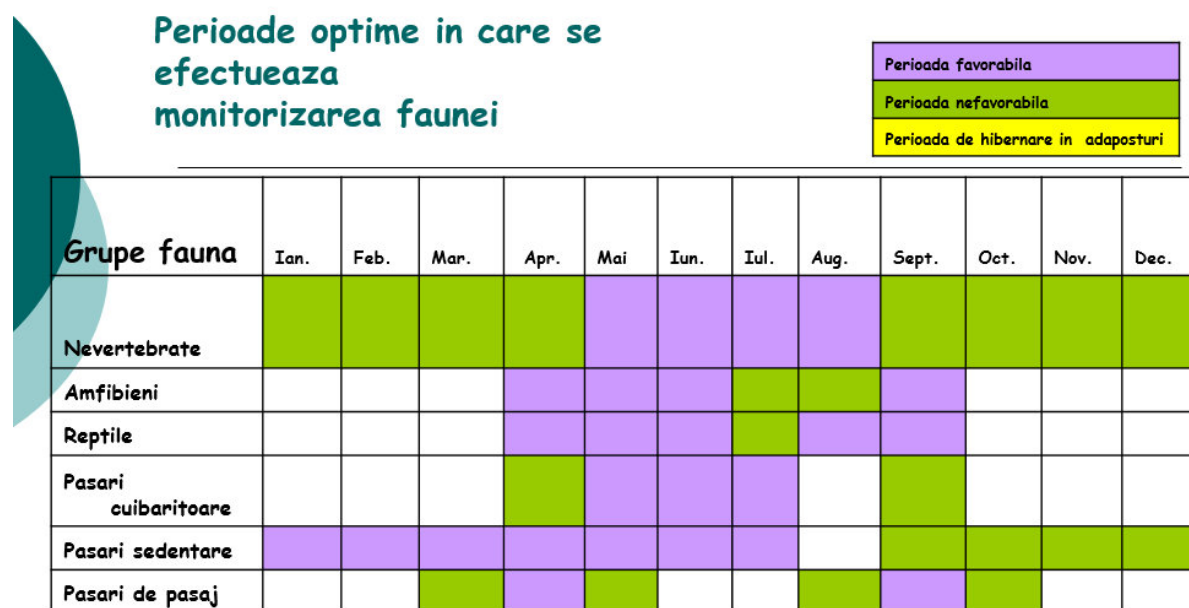

*Figura nr. 4. Perioadele optime în care se realizează monitorizarea faunei*





## **5. METODE DE LUCRU**

### **5.1. COLECTAREA DATELOR PENTRU SPECIILE DE PĂSĂRI**

Pentru monitorizarea speciilor de păsări s-a recurs la metoda observațiilor efectuate în puncte fixe și metoda transectelor.

Metoda observațiilor în puncte fixe presupune deplasarea la un anumit loc, ales anterior și vizitat periodic, de unde se efectuează observații asupra pasărilor un timp determinat de timp, după care se trece la alt punct. Evident rețeaua de puncte este întotdeauna aceeași în cadrul investigațiilor și perioada de timp este constantă. Avantajul acestei metode constă în faptul că observatorul are o capacitate de concentrare mai mare asupra pasărilor, timpul efectiv disponibil pentru identificare fiind mai mare și totodată, este mai facilă detectarea speciilor care stau de obicei ascunse.

Este necesar ca vecinătatea amplasamentului să fie inclusă în zona de studiu, deoarece potențialul impact asupra speciilor de păsări se poate extinde în afara limitelor acestuia. Spre exemplu, efectul de îndepărtare/eliminare a pasărilor prin deranjarea acestora la cuib (perioada de cuibărit) în timpul activității de extracție a agregatelor minerale se poate extinde pe o distanță de la câteva sute de metri până la câțiva kilometri, în afara limitelor proiectului, în funcție atât de ecologia, cât și de vulnerabilitatea speciei.

În cazul de față, au fost stabilite 4 puncte de observație, alese în așa fel încât să asigure o vizibilitate maximă asupra întregii suprafețe de interes. Durata de timp petrecută în fiecare punct a fost de 20 minute.

Amplasarea celor 4 puncte în raport cu perimetrul de exploatare agregate minerale Balascond, dar și cu obiectivul STAȚIE DE SORTARE-CONCASARE AGREGATE MINERALE ȘI STAȚIE DE PRODUCERE A BETOANELOR este evidențiată în figura următoare:



**RAPORT PRIVIND MONITORIZAREA BIODIVERSITĂȚII**  
**„STAȚIE DE SORTARE-CONCASARE AGREGATE MINERALE ȘI STAȚIE DE PRODUCERE A**  
**BETOANELOR”**  
**TITULAR: TANCRAĐ SRL**



Figura nr. 5. Localizarea punctelor de observație (Sursa: Google Earth)

**RAPORT PRIVIND MONITORIZAREA BIODIVERSITĂȚII**  
**„STAȚIE DE SORTARE-CONCASARE AGREGATE MINERALE ȘI STAȚIE DE PRODUCERE A**  
**BETOANELOR”**  
**TITULAR: TANCRAĐ SRL**

---

Metoda transectelor constă în parcurgerea unor trasee prestabilite de lungime cunoscută, și notarea tuturor exemplarelor observate de o parte și de alta a transectului. Poziționarea transectului se face ideal în mod randomizat. Însă, din motive de siguranță și facilitare, de obicei acestea sunt alese în funcție de anumite repere, de-a lungul unor râuri sau poteci, văi, cazuri în care este clar că principiul eșantionării randomizate este afectat. Alegerea transectelor trebuie să evite zonele de ecoton, iar în cazul ariilor heterogene trebuie să respecte principiile eșantionării proporționale. Lungimea este condiționată de dimensiunea și tipul habitatului investigat, relieful, heterogenitatea și dificultatea de parcurgere a terenului.

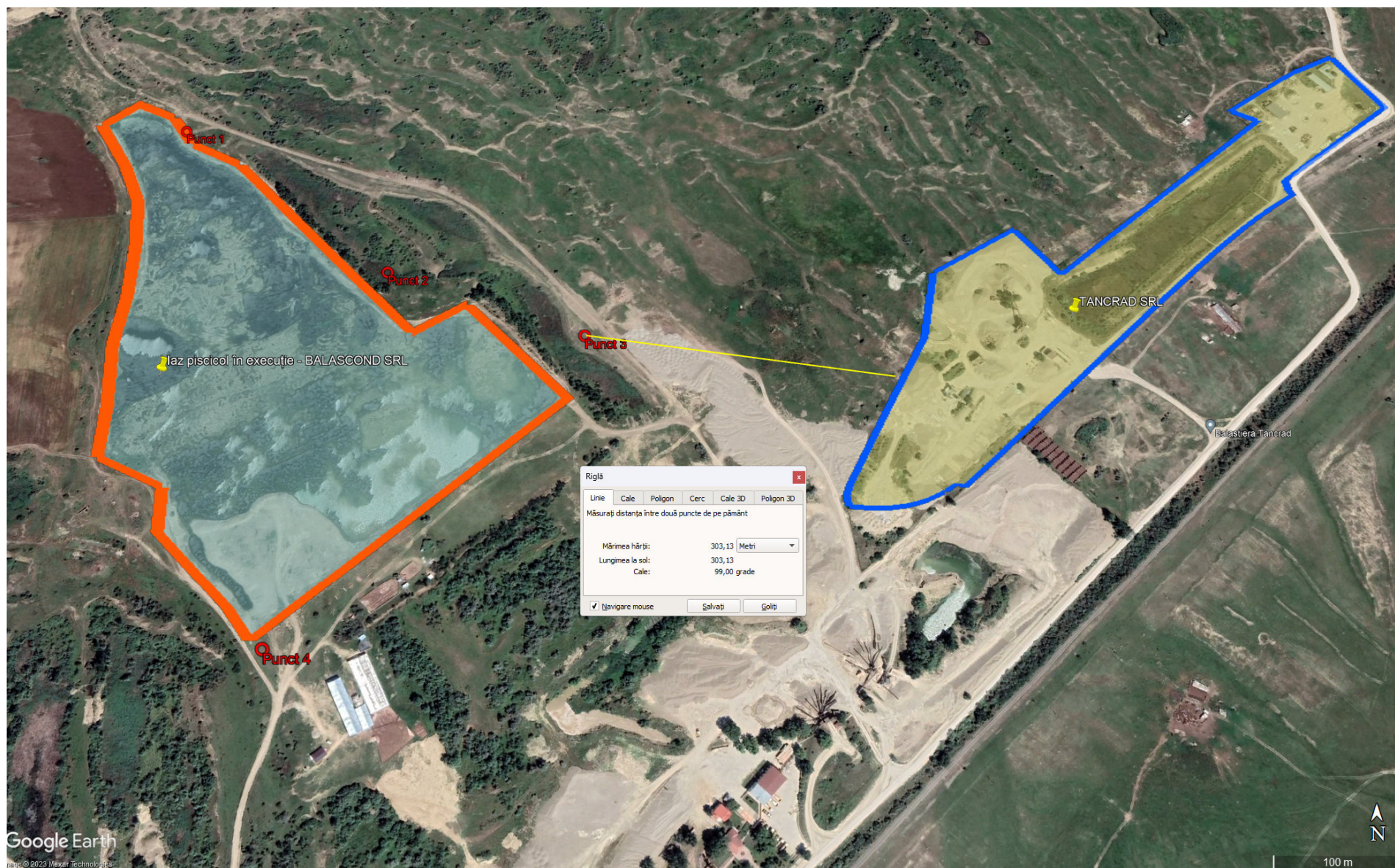

**RAPORT PRIVIND MONITORIZAREA BIODIVERSITĂȚII**  
**„STAȚIE DE SORTARE-CONCASARE AGREGATE MINERALE ȘI STAȚIE DE PRODUCERE A**  
**BETOANELOR”**  
**TITULAR: TANCRAĐ SRL**

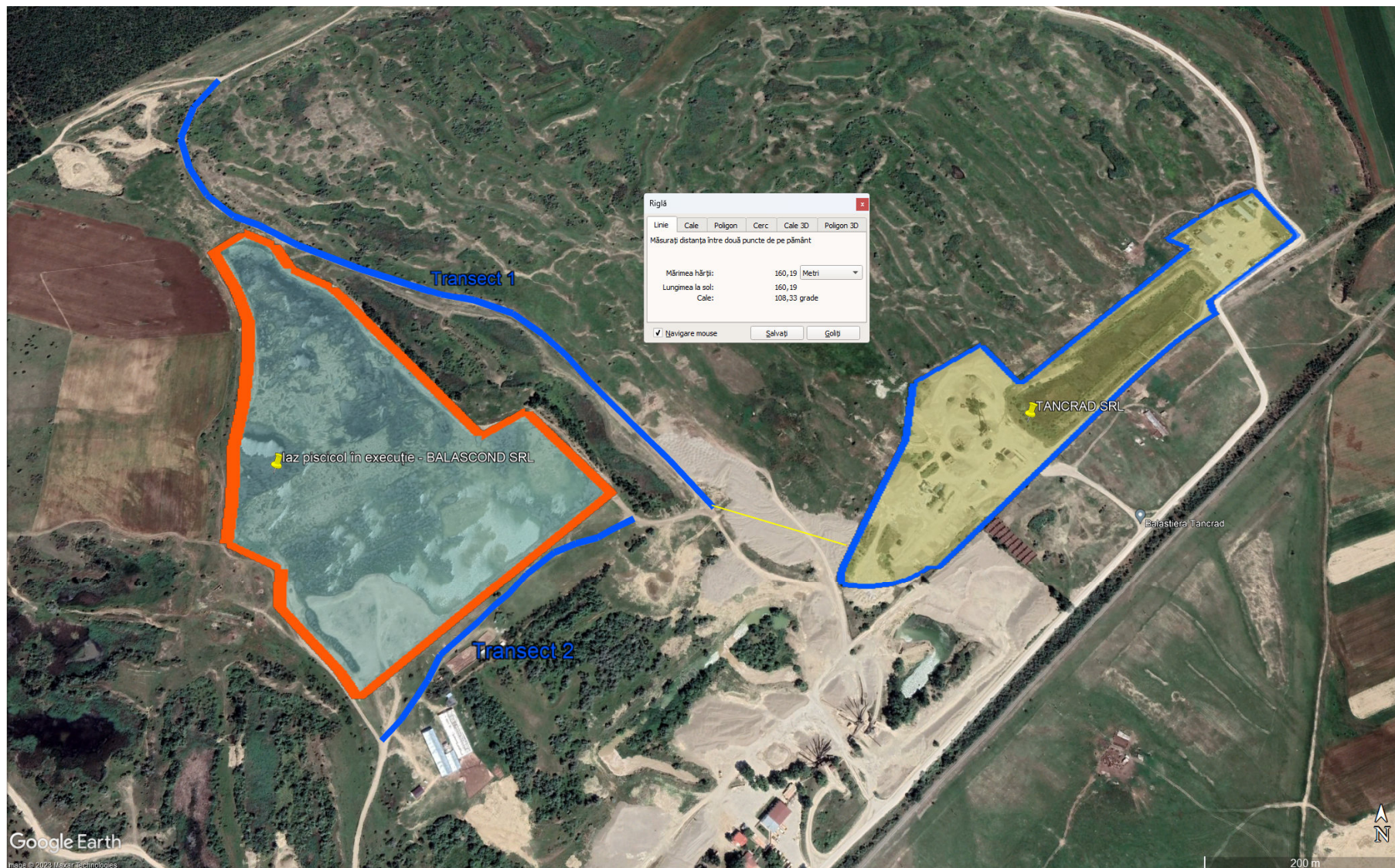

*Figura nr. 6. Transecte stabilite pentru monitorizare*



**RAPORT PRIVIND MONITORIZAREA BIODIVERSITĂȚII**  
**„STAȚIE DE SORTARE-CONCASARE AGREGATE MINERALE ȘI STAȚIE DE PRODUCERE A**  
**BETOANELOR”**  
**TITULAR: TANCRA D SRL**

---

Pentru fiecare observație s-au înregistrat informații cu privire la specie, număr de indivizi și date privind condițiile meteo.

Identificările s-au realizat, fie direct pe teren cu ajutorul determinatorului de specialitate, fie ulterior, recurgând la fotografiile efectuate în timpul monitorizării.

În vederea colectării eficiente a datelor au fost utilizate următoarele echipamente:

1. Binoclu CELESTRON 15X70;
  2. Aparat foto NIKON, obiectiv 55-200 mm și obiectiv DSLR F5.6E ED VR;
- Pentru determinarea speciilor de păsări identificate în teren s-au folosit următoarele:
1. Determinator păsări: Pasările Din România și Europa Determinator Ilustrat - Bertel Bruun Hakan Delin Lars Svensson.

## **5.2. COLECTAREA DATELOR PENTRU SPECIILE DE AMFIBIENI ȘI REPTILE**

Pentru identificarea speciilor de amfibieni și reptile au fost folosite metode active, respectiv transecte vizuale, căutări active și cercetarea habitatelor de reproducere din zonă.

Principala metodă de studiu care a fost utilizată o constituie metoda transectelor vizuale deoarece au cea mai largă utilizare peste o gamă largă de habitate și ușurință mare de implementare. Alte beneficii includ:

(1) impact scăzut comparativ cu metodele standard care necesită săpat sau curățarea resturilor;

(2) nu reprezintă nici un pericol pentru animalele studiate;

(3) funcționează într-o varietate de habitate, atât ecosisteme terestre, cât și acvatice.

Astfel, transectele vizuale reprezintă o metodă centrală foarte bună pentru studiul amfibienilor și reptilelor, deși are o rată de detecție scăzută, în funcție de efortul depus și ecosistemul investigat. Prin creșterea efortului de studiu se poate atinge o rată mai ridicată de detecție, în funcție de necesitate.

Observatorii au monitorizat cu atenție zona, vegetația, îndepărtând obiectele întâlnite în cale, cum ar fi pietre și bolovani pe care apoi le așază la loc. Observatorii s-au deplasat într-un ritm minim de 50 de metri la fiecare 10 minute. Animalele observate au fost notate.

Pentru fiecare detecție s-au notat următoarele informații: specie, tipul detecției, tip de substrat, prezența surselor de apă, imagini fotografice.

Un interes deosebit s-a acordat speciilor de amfibieni și reptile menționate în Formularul Standard al ariei protejate.

Materiale folosite pentru determinarea speciilor de amfibieni și reptile sunt:

- Aparat NIKON, obiectiv 55-200 mm și obiectiv 18-55mm;
- Determinator amfibieni: Amfibienii din România - Ghid de teren, Dan Cogălniceanu, 2002;
- Pentru determinarea reptilelor s-au folosit surse web: [www.tiborsos.webs.com](http://www.tiborsos.webs.com); [www.animale-salbatice.ro](http://www.animale-salbatice.ro); [www.info-delta.ro](http://www.info-delta.ro).

## **5.3. COLECTAREA DATELOR PENTRU SPECIILE DE NEVERTEBRATE**

Pentru speciile de nevertebrate s-au folosit metode active, respectiv transecte vizuale pentru identificarea atât a speciilor și căutarea activă pe unități de suprafață.

Un interes deosebit a fost acordat speciilor de interes comunitar menționate în Formularul Standard. Pentru fiecare specie de interes comunitar s-a avut în vedere următoarele aspecte:



**RAPORT PRIVIND MONITORIZAREA BIODIVERSITĂȚII  
„STAȚIE DE SORTARE-CONCASARE AGREGATE MINERALE ȘI STAȚIE DE PRODUCERE A  
BETOANELOR”**

**TITULAR: TANCRAĐ SRL**

- S-a realizat un inventar al tuturor speciilor de nevertebrate de interes comunitar identificate pe teritoriul analizat.

Materiale folosite pentru determinarea speciilor de nevertebrate sunt:

- Aparat NIKON, obiectiv 55-200 mm și obiectiv 18-55mm.

#### **5.4. COLECTAREA DATELOR PENTRU SPECIILE DE MAMIFERE**

Pentru monitorizarea speciilor de mamifere din teritoriul studiului s-au avut în vedere următoarele aspecte:

- realizarea unui inventar al tuturor speciilor de mamifere observate pe teritoriul de interes;

- să se noteze referințele geografice ale punctelor unde s-au fost identificate speciile de faună de interes comunitar;

- pentru fiecare grup de specii să se aplică metode de studiere diferite bazate pe etologia speciilor respective, fiind preferate metodele non invazive.

Materiale folosite pentru determinarea speciilor de amfibieni și reptile sunt:

- aparat NIKON, obiectiv 55-200 mm și obiectiv 18-55mm.

### **6. INTERPRETAREA DATELOR**

#### **6.1. AVIFAUNA**

Ca urmare a implementării programului de monitorizare și a centralizării datelor obținute din teren pe parcursul anului 2022, a fost întocmită lista speciilor de păsări prezente în zona de studiu, conform datelor prezentate în tabelele nr. 3 – 8 ale prezentului raport.

Rezultatele monitorizării speciilor de pasări din arealul studiat sunt prezentate în tabelele următoare.

Din observațiile realizate în cele 4 puncte de observație și pe traseul celor două transecte, putem concluziona că numărul speciilor de păsări observate nu este foarte mare, speciile fiind componente ale faunei specifice din zonele agricole, pășunilor și zonelor umede.

Pe terenurile deschise cu vegetație stepică au fost identificate specii de păsări caracteristice zonei de stepă și specii comune sau ubicviste, cum sunt: *Pica pica*, *Corvus frugilegus*, *Passer montanus*.

Au fost observate specii de păsări enumerate în anexa I a Directivei Consiliului 2009/147/EC, pentru care s-a declarat Aria Specială de Protecție Avifaunistică ROSPA0071 Lunca Siretului Inferior, respectiv *Egretta alba*, *Egretta garzetta*, *Sterna hirundo*, *Himantopus himantopus*, *Circus aeruginosus*, *Tringa glareola*, *Ciconia ciconia*, *Chlidonias hybridus*, *Nycticorax nycticorax*, *Ardea purpurea*.

În timpul deplășărilor din teren au fost observați indivizi aparținând genului *Anas sp.*, *Cygnus olor*, *Phalacrocorax carbo* sau *Vanellus vanellus*.

În tabelele următoare sunt centralizate rezultatele monitorizării efectuate pe parcursul anului 2022 pentru fiecare punct și transect în parte.



**RAPORT PRIVIND MONITORIZAREA BIODIVERSITĂȚII**  
**„STAȚIE DE SORTARE-CONCASARE AGREGATE MINERALE ȘI STAȚIE DE PRODUCERE A**  
**BETOANELOR”**  
**TITULAR: TANCRAĐ SRL**

Tabelul nr. 3. Rezultate monitorizare – Punct 1

Nr. crt.	Denumire științifică	Denumire populară	Perioada de studiu					
			Număr de indivizi					
			Februarie	Martie	Mai	Iunie	August	Octombrie
1	<i>Phalacrocorax carbo</i>	Cormoran mare	0	0	0	1	0	0
2	<i>Egretta alba</i>	<b>Egreta mare</b>	1	1	2	0	2	0
3	<i>Anas platyrhynchos</i>	Rață mare	18	0	6	10	0	28
4	<i>Cygnus olor</i>	Lebăda de vară	2	2	7	2	6	0
5	<i>Ardea cinerea</i>	Stârc cenușiu	2	2	0	0	1	3
6	<i>Larus argentatus</i>	Pescăruș argintiu	0	2	0	0	0	0
7	<i>Gallinula chloropus</i>	Găinușa de baltă	0	0	0	0	3	0
8	<i>Riparia riparia</i>	Lăstun de mal	0	0	0	20	0	0
9	<i>Paser montanus</i>	Vrăbia de câmp	0	0	0	0	0	10
10	<i>Columba palumbus</i>	Porumbel gulerat	0	0	0	3	0	0
11	<i>Sturnus vulgaris</i>	Graur	0	0	1	1	0	0
12	<i>Tachybaptus ruficollis</i>	Corcodel mic	0	0	0	1	1	0
13	<i>Corvus frugilegus</i>	Cioară de semănătură	0	1	0	0	0	0
14	<i>Acrocephalus arundinaceus</i>	Lăcar mare	0	0	1	0	0	0
15	<i>Merops apiaster</i>	Prigorie	0	0	4	1	0	0
16	<i>Cuculus canorus</i>	Cuc	0	0	2	1	0	0
17	<i>Sterna hirundo</i>	<b>Chira de baltă</b>	0	0	4	1	0	0
18	<i>Fulica atra</i>	Lișiță	0	0	2	1	0	0
19	<i>Acrocephalus sp.</i>	Lăcar	0	0	0	6	0	0
20	<i>Carduelis carduelis</i>	Sticlete	0	0	0	3	0	0
21	<i>Pica pica</i>	Coțofană	0	0	0	5	0	3
22	<i>Himantopus himantopus</i>	<b>Piciorong</b>	0	0	0	1	0	0
23	<i>Corvus corone conix</i>	Cioara grivă	0	0	0	0	2	0
24	<i>Lepus europaeus</i>	Iepure de câmp	0	0	0	0	0	1



**RAPORT PRIVIND MONITORIZAREA BIODIVERSITĂȚII  
„STAȚIE DE SORTARE-CONCASARE AGREGATE MINERALE ȘI STAȚIE DE PRODUCERE A  
BETOANELOR”  
TITULAR: TANCRA SRL**

---



Figura nr. 7. *Tachybaptus ruficollis* (Corcodel mic) – punct 1 monitorizare, data: 22.06.2022



Figura nr. 8. *Cygnus olor* (Lebăda de vară) – punct 1 monitorizare, data: 11.05.2022

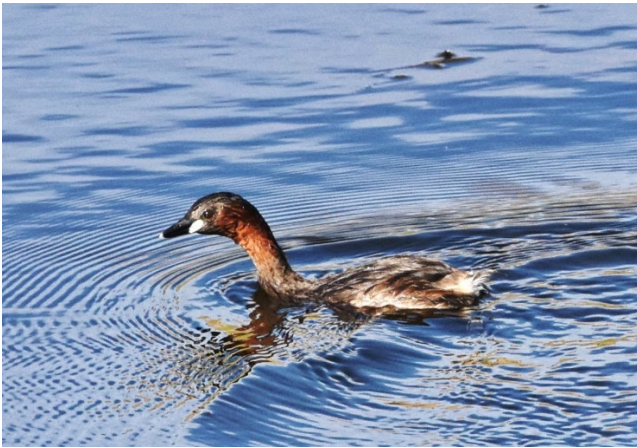

Figura nr. 9. *Fulica atra* (Lișița) – punct 1 monitorizare, data: 22.06.2022



Figura nr. 10. *Egretta alba* (Egreta mare) – punct 1 monitorizare, data: 17.08.2022





**RAPORT PRIVIND MONITORIZAREA BIODIVERSITĂȚII**  
**„STAȚIE DE SORTARE-CONCASARE AGREGATE MINERALE ȘI STAȚIE DE PRODUCERE A**  
**BETOANELOR”**  
**TITULAR: TANCRAĐ SRL**

Tabelul nr. 4. Rezultate monitorizare – Punct 2

Nr. crt.	Denumire științifică	Denumire populară	Perioada de studiu					
			Număr de indivizi					
			Februarie	Martie	Mai	Iunie	August	Octombrie
1	<i>Cygnus olor</i>	Lebădă de vară	2	2	0	0	8	0
2	<i>Larus argentatus</i>	Pescaruș argintiu	0	2	0	0	0	0
3	<i>Pica pica</i>	Coțofană	0	1	0	1	0	0
4	<i>Anas platyrhynchos</i>	Rață mare	0	10	6	1	4	2
5	<i>Ardea cinerea</i>	Stârc cenușiu	0	2	1	1	3	0
6	<i>Egretta alba</i>	Egreta mare	1	0	2	0	2	10
7	<i>Sterna hirundo</i>	Chira de baltă	0	0	6	1	0	0
8	<i>Himantopus himantopus</i>	Piciorong	0	0	5	2	0	0
9	<i>Egretta garzetta</i>	Egretă mică	0	0	0	0	2	0
10	<i>Columba palumbus</i>	Porumbel gulerat	0	10	0	0	0	0
11	<i>Acrocephalus sp.</i>	Lăcar	0	0	0	2	0	0
12	<i>Sturnus vulgaris</i>	Graur	0	0	0	5	0	0
13	<i>Carduelis cannabina</i>	Cânepar	6	0	0	0	0	0
14	<i>Parus major</i>	Pițigoi mare	1	0	0	0	0	6
15	<i>Acrocephalus arundinaceus</i>	Lăcar mare	1	0	1	0	0	0
16	<i>Cuculus canorus</i>	Cuc	0	0	1	2	0	0
17	<i>Merops apiaster</i>	Prigorie	0	0	0	1	0	0
18	<i>Oenanthe oenanthe</i>	Pietrar sur	0	0	0	1	0	0
19	<i>Rana sp.</i>	Broască	0	0	0	20	0	0

**RAPORT PRIVIND MONITORIZAREA BIODIVERSITĂȚII**  
**„STAȚIE DE SORTARE-CONCASARE AGREGATE MINERALE ȘI STAȚIE DE PRODUCERE A**  
**BETOANELOR”**  
**TITULAR: TANCRAĐ SRL**

---



Figura nr. 11. *Cuculus canorus* (Cuc – var. ruginie) – punct 2 monitorizare, data: 22.06.2022



Figura nr. 12. *Columba palumbus* (Porumbel gulerat) – punct 2 monitorizare, data: 18.03.2022

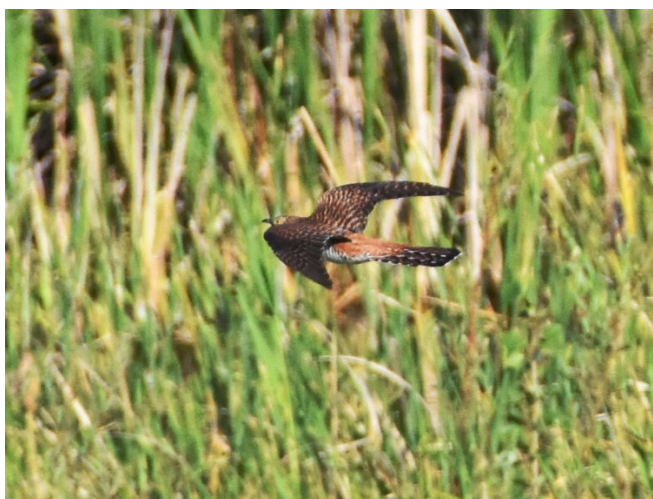

Figura nr. 13. *Parus major* (Pițigoi mare) – punct 2 monitorizare, data: 07.10.2022



Figura nr. 14. *Anas platyrhynchos* (Rața mare) – punct 2 monitorizare, data: 11.05.2022



Figura nr. 15. *Ardea cinerea* (Stârc cenușiu) – punct 2 monitorizare, data: 18.03.2022



Figura nr. 16. *Carduelis cannabina* (Cânepar) – punct 2 monitorizare, data: 25.02.2022



**RAPORT PRIVIND MONITORIZAREA BIODIVERSITĂȚII**  
**„STAȚIE DE SORTARE-CONCASARE AGREGATE MINERALE ȘI STAȚIE DE PRODUCERE A**  
**BETOANELOR”**  
**TITULAR: TANCRAĐ SRL**

Tabelul nr. 5. Rezultate monitorizare – Punct 3

Nr. crt.	Denumire științifică	Denumire populară	Perioada de studiu					
			Februarie	Martie	Mai	Iunie	August	Octombrie
1	<i>Egretta alba</i>	Egreta mare	1	0	3	0	1	1
2	<i>Ardea cinerea</i>	Stârc cenușiu	0	0	4	0	2	1
3	<i>Anas platyrhynchos</i>	Rață mare	0	0	0	0	0	7
4	<i>Vanellus vanellus</i>	Nagăț	0	0	3	0	0	0
5	<i>Himantopus himantopus</i>	Piciorong	0	0	4	7	0	0
6	<i>Egretta garzetta</i>	Egretă mică	0	0	1	0	5	0
7	<i>Columba palumbus</i>	Porumbel gulerat	0	0	0	0	0	60
8	<i>Cygnus olor</i>	Lebădă de vară	2	0	0	0	0	0
9	<i>Ardea purpurea</i>	Stârc roșu	0	0	0	0	2	0
10	<i>Passer montanus</i>	Vrabie de câmp	0	8	0	3	0	0
11	<i>Pica pica</i>	Coțofană	1	1	0	3	0	1
12	<i>Corvus corone cornix</i>	Cioară grivă	1	0	0	0	0	0
13	<i>Tringa glareola</i>	Fluierar de mlaștină	0	1	0	0	0	0
14	<i>Streptopelia decaocto</i>	Guguștiuc	0	1	0	0	0	0
15	<i>Ciconia ciconia</i>	Barză albă	0	0	1	0	0	0
16	<i>Sterna hirundo</i>	Chiră de baltă	0	0	10	0	0	0
17	<i>Riparia riparia</i>	Lăstun de mal	0	0	1	0	0	0
18	<i>Cuculus canorus</i>	Cuc	0	0	1	1	0	0



**RAPORT PRIVIND MONITORIZAREA BIODIVERSITĂȚII**  
**„STAȚIE DE SORTARE-CONCASARE AGREGATE MINERALE ȘI STAȚIE DE PRODUCERE A**  
**BETOANELOR”**  
**TITULAR: TANCRAĐ SRL**

Nr. crt.	Denumire științifică	Denumire populară	Perioada de studiu					
			Număr de indivizi					
			Februarie	Martie	Mai	Iunie	August	Octombrie
19	<i>Oenanthe oenanthe</i>	Pietrar sur	0	0	1	1	0	0
20	<i>Chlidonias hybridus</i>	Chirighița cu obraz alb	0	0	1	0	0	0
21	<i>Sturnus vulgaris</i>	Graur	0	0	1	0	0	0
22	<i>Tringa glareola</i>	Fluierar de mlaștină	0	0	1	0	0	0
23	<i>Merops apiaster</i>	Prigorie	0	0	0	1	0	0
24	<i>Buteo buteo</i>	Șorecar comun	0	0	0	0	0	1
25	<i>Circus aeruginosus</i>	Erete de stof	0	0	1	0	0	0
26	<i>Corvus frugilegus</i>	Cioară de semănătură	0	0	0	0	0	7
27	<i>Rana sp.</i>	Broască	0	0	1	20	0	0



**RAPORT PRIVIND MONITORIZAREA BIODIVERSITĂȚII  
„STAȚIE DE SORTARE-CONCASARE AGREGATE MINERALE ȘI STAȚIE DE PRODUCERE A  
BETOANELOR”  
TITULAR: TANCRAD SRL**



Figura nr. 17. *Circus aeruginosus* (Erete de stuf) – punct 3 monitorizare, data: 11.05.2022



Figura nr. 18. *Tringa glareola* (Fluierar de mlaștină) – punct 3 monitorizare, data: 11.05.2022



Figura nr. 19. *Himantopus himantopus* (Picio rong) – punct 3 monitorizare, data: 22.06.2022



Figura nr. 20. *Ardea purpurea* (Stârc roșu) – punct 3 monitorizare, data: 17.08.2022



Figura nr. 21. *Buteo buteo* (Șorecar) – punct 3 monitorizare, data: 07.10.2022



Figura nr. 22. *Chlidonias hybridus* (Chirighița cu obraz alb) – punct 3 monitorizare, data: 11.05.2022



**RAPORT PRIVIND MONITORIZAREA BIODIVERSITĂȚII**  
**„STAȚIE DE SORTARE-CONCASARE AGREGATE MINERALE ȘI STAȚIE DE PRODUCERE A**  
**BETOANELOR”**  
**TITULAR: TANCRAĐ SRL**

Tabelul nr. 6. Rezultate monitorizare – Punct 4

Nr. crt.	Denumire științifică	Denumire populară	Perioada de studiu					
			Februarie	Martie	Mai	Iunie	August	Octombrie
1	<i>Cygnus olor</i>	Lebada de vară	2	0	0	0	0	0
2	<i>Pica pica</i>	Coțofană	0	3	0	6	0	1
3	<i>Passer montanus</i>	Vrabie de câmp	100	50	3	30	30	30
4	<i>Sterna hirundo</i>	Chira de baltă	0	0	10	1	0	0
5	<i>Egretta alba</i>	Egreta mare	1	0	0	0	2	1
6	<i>Ardea cinerea</i>	Stârc cenușiu	2	0	0	0	1	0
7	<i>Riparia riparia</i>	Lăstun de mal	0	0	20	0	0	0
8	<i>Galerida cristata</i>	Ciocârlan	2	4	0	2	0	0
9	<i>Merops apiaster</i>	Prigorie	0	0	3	1	0	0
10	<i>Egretta garzetta</i>	Egreta mică	0	0	1	0	0	0
11	<i>Columba palumbus</i>	Porumbel gulerat	0	6	0	0	4	0
12	<i>Streptopelia decaocto</i>	Guguștiuc	0	0	4	0	0	0
13	<i>Corvus corone cornix</i>	Cioară grivă	1	0	0	0	0	0
14	<i>Turdus pilaris</i>	Cocoșar	0	50	0	0	0	0
15	<i>Cuculus canorus</i>	Cuc	0	0	1	1	0	0
16	<i>Upupa epops</i>	Pupăză	0	0	0	1	0	0



**RAPORT PRIVIND MONITORIZAREA BIODIVERSITĂȚII**  
**„STAȚIE DE SORTARE-CONCASARE AGREGATE MINERALE ȘI STAȚIE DE PRODUCERE A**  
**BETOANELOR”**  
**TITULAR: TANCRAD SRL**

---



Figura nr. 23. *Sterna hirundo* (chira de baltă) – punct 4 monitorizare, data: 22.06.2022



Figura nr. 24. *Galerida cristata* (Ciocârlan) – punct 4 monitorizare, data: 22.06.2022



Figura nr. 25. *Pica pica* (Coțofana) – punct 4 monitorizare, data: 18.03.2022



Figura nr. 26. *Merops apiaster* (Prigorie) – punct monitorizare, data: 11.05.2022



**RAPORT PRIVIND MONITORIZAREA BIODIVERSITĂȚII**  
**„STAȚIE DE SORTARE-CONCASARE AGREGATE MINERALE ȘI STAȚIE DE PRODUCERE A**  
**BETOANELOR”**  
**TITULAR: TANCRAD SRL**

Tabelul nr. 7. Rezultate monitorizare – Transect 1

Nr. crt.	Denumire științifică	Denumire populară	Perioada de studiu					
			Număr de indivizi					
			Februarie	Martie	Mai	Iunie	August	Octombrie
1	<i>Pica pica</i>	Coțofană	0	0	0	4	1	3
2	<i>Galerida cristata</i>	Ciocârlan	1	3	7	1	0	0
3	<i>Cuculus canorus</i>	Cuc	0	0	1	2	0	0
4	<i>Passer montanus</i>	Vrabie de câmp	0	0	0	0	1	0
5	<b><i>Egretta alba</i></b>	<b>Egreta mare</b>	0	1	1	1	1	0
6	<i>Riparia riparia</i>	Lăstun de mal	0	0	0	10	0	0
7	<i>Oenanthe oenanthe</i>	Pietrar sur	0	0	4	4	0	0
8	<i>Sylvia communis</i>	Silvie de câmp	0	0	1	0	0	0
9	<i>Carduelis carduelis</i>	Sticlete	0	0	0	2	0	0
10	<i>Ardea cinerea</i>	Stârc cenușiu	0	0	0	2	1	3
11	<i>Parus major</i>	Pițigoi mare	5	0	0	0	0	0
12	<i>Turdus pilaris</i>	Cocoșar	0	2	0	0	0	0
13	<i>Columba palumbus</i>	Porumbel gulerat	0	6	0	17	12	70
14	<i>Phalacrocorax carbo</i>	Cormoran mare	0	1	0	1	0	0
15	<i>Anthus campestris</i>	Fâsă de câmp	0	0	1	0	0	0
16	<i>Merops apiaster</i>	Prigorie	0	0	3	1	0	0





**RAPORT PRIVIND MONITORIZAREA BIODIVERSITĂȚII**  
**„STAȚIE DE SORTARE-CONCASARE AGREGATE MINERALE ȘI STAȚIE DE PRODUCERE A**  
**BETOANELOR”**  
**TITULAR: TANCRAĐ SRL**

Nr. crt.	Denumire științifică	Denumire populară	Perioada de studiu					
			Număr de indivizi					
			Februarie	Martie	Mai	Iunie	August	Octombrie
17	<i>Oriolus oriolus</i>	Grangur	0	0	1	0	0	0
18	<i>Sturnus vulgaris</i>	Graur	0	0	1	0	0	0
19	<i>Nycticorax nycticorax</i>	Stârc de noapte	0	0	0	1	0	0
20	<i>Himantopus himantopus</i>	Piciorong	0	0	0	1	0	0
21	<i>Upupa epops</i>	Pupăză	0	0	0	5	2	0
22	<i>Anas platyrhynchos</i>	Rață mare	0	0	0	9	0	8
23	<i>Sylvia curruca</i>	Silvie mică	0	0	0	1	0	0
24	<i>Ardea purpurea</i>	Stârc roșu	0	0	0	0	1	0
25	<i>Hirundo rustica</i>	Rândunica de câmp	0	0	0	0	1	0
26	<i>Muscicapa striata</i>	Muscar sur	0	0	1	0	0	0
27	<i>Egretta garzetta</i>	Egreta mică	0	0	0	0	4	0
28	<i>Larus argentatus</i>	Pescăruș argintiu	0	0	0	0	1	0
29	<i>Buteo buteo</i>	Șorecar comun	0	0	0	0	0	1



**RAPORT PRIVIND MONITORIZAREA BIODIVERSITĂȚII**  
**„STAȚIE DE SORTARE-CONCASARE AGREGATE MINERALE ȘI STAȚIE DE PRODUCERE A**  
**BETOANELOR”**  
**TITULAR: TANCRAID SRL**



Figura nr. 27. *Upupa epops* (pupăza) – transect 1, data: 17.08.2022



Figura nr. 28. *Sylvia communis* (Silvie de câmp) – transect 1, data: 11.05.2022



Figura nr. 29. *Nycticorax nycticorax* (Stârc de noapte) – transect 1, data: 22.06.2022



Figura nr. 30. *Carduelis carduelis* (Sticlete) – transect 1, data: 22.06.2022



Figura nr. 31. *Muscicapa striata* (Muscar sur) – transect 1, data: 11.05.2022



Figura nr. 32. *Oriolus oriolus* (Grangur) și *Merops apiaster* (Prigorie) – transect 1, data: 11.05.2022



**RAPORT PRIVIND MONITORIZAREA BIODIVERSITĂȚII**  
**„STAȚIE DE SORTARE-CONCASARE AGREGATE MINERALE ȘI STAȚIE DE PRODUCERE A**  
**BETOANELOR”**  
**TITULAR: TANCRAĐ SRL**

*Tabelul nr. 8. Rezultate monitorizare – Transect 2*

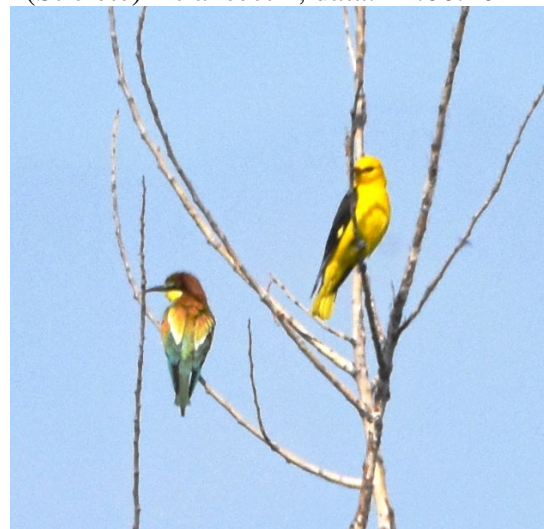
Nr. crt.	Denumire științifică	Denumire populară	Perioada de studiu					
			Februarie	Martie	Mai	Iunie	August	Octombrie
1	<i>Sturnus vulgaris</i>	Graur	0	0	3	3	0	70
2	<i>Vanellus vanellus</i>	Nagăț	0	0	1	0	0	0
3	<b><i>Sterna hirundo</i></b>	<b>Chiră de baltă</b>	0	0	7	0	0	0
4	<i>Passer montanus</i>	Vrabie de câmp	100	15	30	20	8	15
5	<i>Ardea cinerea</i>	Stârc cenușiu	0	0	0	0	3	1
6	<i>Pica pica</i>	Coțofană	1	3	0	4	0	0
7	<i>Cygnus olor</i>	Lebăda de vară	2	0	0	0	0	0
8	<b><i>Egretta alba</i></b>	<b>Egretă mare</b>	1	1	1	0	2	1
9	<i>Galerida cristata</i>	Ciocârlan	0	1	0	0	0	1
10	<b><i>Himantopus himantopus</i></b>	<b>Piciorong</b>	0	0	4	4	0	0
11	<i>Columba palumbus</i>	Porumbel gulerat	0	7	0	0	12	0
12	<b><i>Egretta garzetta</i></b>	<b>Egretă mică</b>	0	0	0	0	3	0
13	<i>Anas crecca</i>	Rață mică	1	0	0	0	0	0
14	<i>Turdus pilaris</i>	Cocoșar	0	30	0	0	0	0
15	<b><i>Ciconia ciconia</i></b>	<b>Barză albă</b>	0	0	1	0	0	0
16	<i>Cuculus canorus</i>	Cuc	0	0	0	1	0	0
17	<i>Upupa epops</i>	Pupăză	0	0	0	1	0	0
18	<i>Riparia riparia</i>	Lăstun de mal	0	0	0	4	0	0
19	<i>Merops apiaster</i>	Prigorie	0	0	0	1	0	0
20	<i>Rana sp.</i>	Broască	0	5	0	0	0	0

**RAPORT PRIVIND MONITORIZAREA BIODIVERSITĂȚII**  
**„STAȚIE DE SORTARE-CONCASARE AGREGATE MINERALE ȘI STAȚIE DE PRODUCERE A**  
**BETOANELOR”**  
**TITULAR: TANCRAĐ SRL**

---



Figura nr. 33. *Anas crecca* (Rața mică) - transect 2, data: 25.02.2022



Figura nr. 34. *Ciconia ciconia* (Barza albă) - transect 2, data: 11.05.2022



Figura nr. 35. *Turdus pilaris* (Cocoșar) – transect 2, data: 18.03.2022



Figura nr. 36. *Sturnus vulgaris* (Graur) – transect 2, data: 07.10.2022



## **6.2. AMFIBIENI ȘI REPTILE**

Amfibienii necesită în mod obligatoriu, o etapă acvatică. Astfel, răspândirea lor este strâns legată de prezența formațiunilor temporare sau permanente de apă stagnantă. Pe suprafața amplasamentului studiat și în zonele limitrofe au fost identificate formațiuni permanente și/ sau temporare de apă stagnantă. Speciile observate au fost puține și aparțin genului *Rana sp.*

Reptilele sunt de asemenea slab reprezentate din punct de vedere a diversității speciilor. Exemplare de *Lacerta agilis* au fost observate în mod constant în timpul deplasărilor din teren de pe parcursul anului 2022.

***In cursul deplasărilor in teren nu au fost observate specii enumerate în anexa II a Directivei Consiliului 92/43/ menționate în formularul standard al sitului de interes comunitar ROSCI0162 Lunca Siretului Inferior.***

## **6.3. MAMIFERE**

În ceea ce privește speciile de mamifere care intra în componența zonei monitorizate sunt specifice ecosistemelor de tip stepic și silvostepic.

Pentru majoritatea speciilor de mamifere este caracteristic un anumit mod de organizare a populației, legat de folosirea teritoriului unde se adapostesc și își procura hrana. În cadrul diferitelor culturi agricole, indivizii unei specii ocupa un anumit sector, unde individul își are cuibul și își desfășoară activitatea zilnică (Hamar, Sutova, 1964).

În timpul deplasărilor din teren au fost observați indivizi aparținând genului *Lepus europaeus*.

***In cursul deplasărilor in teren, nu au fost observate specii enumerate în anexa II a Directivei Consiliului 92/43/ menționate în formularul standard al sitului de interes comunitar ROSCI0162 Lunca Siretului Inferior.***

## **6.4. NEVERTEBRATE**

Din punctul de vedere al faunei de nevertebrate, în zona supusă monitorizării au fost inventariate specii din mai multe grupe taxonomice.

În urma vizitelor în teren, concluzionăm că zona se caracterizează prin prezența unui număr destul de mare de specii comune de nevertebrate, prezente sporadic, în funcție de tipul de habitat.

- Gasteropodele (melci) sunt reprezentate de specii comune ca *Helix lucorum*, toate prezente în fâșiile de vegetație seminaturală de pe terenurile din zonă. Toate aceste specii sunt extrem de tolerante la impactul antropic, având o răspândire largă.
- Insectele reprezintă cel mai important grup de nevertebrate întâlnite în zona. Speciile de insecte aparțin principalelor ordine de insecte terestre:
  - Odonata (libelule) – acestea se aglomerează în zonele în care există hrana, uneori la distanțe mari de sursele de apă, astfel încât prezența lor în zona monitorizată nu este una neobișnuită. Faptul că în zonă există habitate unde se pot dezvolta o serie de insecte antropofile (în special diptere), favorizează indirect prezența odonatelor.





Figura nr. 37. *Orthetrum cancellatum* (libelulă) – punct 3 de monitorizare, data: 11.05.2022

- Orthopterele (lacuste, cosasi, greieri) sunt reprezentate în zona prin specii comune, care pot dezvolta uneori populații importante, mai ales în zonele de la limita culturilor, unde mai există benzi înguste de vegetație naturală. În tipurile de habitate descrise pot să apară specii ca *Phaneroptera falcata*, *Tettigonia viridissima*, *Gryllus campestris* – greierele de câmp.

- Coleopterele pot fi reprezentate prin specii relativ puține. Ca urmare, gândacii sunt reprezentați în habitate ca cel analizat prin specii de carabide și scarabeide; coleopterele sunt reprezentate de asemenea prin specii comune cum ar fi *Coccinella septempunctata* (buburuza).

- Lepidopterele sunt reprezentate în zonă de specii comune precum specii din genul *Issoria* sp., *Pieris* sp., *Melitaea* sp., *Plebejus* sp.



Figura nr. 38. *Plebejus idas* – transect 1, data: 11.05.2022



Figura nr. 39. *Melitaea phoebe* – transect 2, data: 11.05.2022

- Homopterele (cicade, paduchi de plante) sunt reprezentate de asemenea prin specii comune atât în zonele cu vegetație naturală sau seminaturală (*Cicadella sp*, *Cercopsis sp*) cât și din specii antropofile, prezente pe plante de cultură, mai ales dintre afide.

- Himenopterele (viespi, albine, bondari, furnici). Speciile de plantele din zonele de la marginea culturilor atrag de regulă un număr însemnat de himenoptere, între care se remarcă specii de albine solitare, alături de albine domestice, bondari și viespi, toate caracteristice pentru habitatele din proximitatea stației de sortare- concasare cât și în zonele antropizate din vecinătate acesteia.

- Diptera (muste, tantari). Dipterele sunt reprezentate de specii caracteristice zonelor antropizate. Mustele sunt cele mai comune în locuri antropizate toate legate de substanțe organice de origine menajeră.

Putem afirma deci că nu au fost evidențiate elemente de interes conservativ, lista de specii fiind alcătuită din specii comune.

***In cursul deplasărilor în teren, nu au fost observate specii enumerate în anexa II a Directivei Consiliului 92/43/ menționate în formularul standard a sitului de interes comunitar ROSCI0162 Lunca Siretului Inferior.***



## 7. CONCLUZII

Prezenta lucrare reprezintă Raportul de monitorizare a biodiversității, aferent anului 2022 pentru activitatea de extracția pietrișului și nisipului; extracția argilei și caolinului (cod CAEN rev. 2 0812), activități de servicii anexe pentru extracția mineralelor (cod CAEN Rev. 2 0990), fabricarea produselor din beton pentru construcții (cod CAEN Rev. 2 2361) și depozitări (cod CAEN Rev. 2 5210) de pe amplasamentul din județul Galați, comuna Umbrărești, sat Condrea, desfășurate de BRIALBET SRL.

Conform prevederilor din autorizația de mediu nr. 205 din 14.10.2022, monitorizarea biodiversității va avea ca scop sesizarea în mod real a oricărei modificări intervenite în areal, cu posibilitatea clarificării cauzelor acestor modificări, în scopul adoptării măsurilor optime pentru menținerea integrității ariilor naturale protejate.

Pentru elaborarea prezentului raport, au fost preluate, prin extrapolare, date despre prezența speciilor și/sau habitatelor de interes comunitar din activitățile de monitorizare a biodiversității desfășurate pentru obiectivul „BALASTIERĂ – EXPLOATARE DE AGREGATE MINERALE”, situat în extravilanul comunei Umbrărești, T22, P1, P2, P3, județul Galați, titular activitate BALASCOND SRL, aflat la o distanță de cca. 300 m față de obiectivul analizat - STAȚIE DE SORTARE-CONCASARE AGREGATE MINERALE ȘI STAȚIE DE PRODUCERE A BETOANELOR.

Din observațiile realizate pe teren, concluzionăm următoarele aspecte cu privire la speciile de fauna și floră de pe arealul monitorizat, respectiv:

- în arealul de studiu, au fost identificate specii de păsări enumerate în anexa I a Directivei Consiliului 2009/147/EC, respectiv *Egretta alba* (egreta mare), *Egretta garzetta* (egreta mică), *Sterna hirundo* (chira de baltă), *Himantopus himantopus* (piciorong), *Circus aeruginosus* (erete de stuf), *Tringa glareola* (fluierar de mlaștină), *Ciconia ciconia* (barza albă), *Chlidonias hybridus* (chirighița cu obraz alb), *Nycticorax nycticorax* (stârc de noapte), *Ardea purpurea* (stârc roșu);
- nu au fost identificate exemplare aparținând speciilor de mamifere, amfibieni, reptile și de nevertebrate enumerate în anexa II a Directivei Consiliului 92/43/CEE;
- vegetația de pe amplasament se situează la limita dintre habitat (biotop) seminatural și habitat degradat din cauze naturale, preponderent, însă, antropice; sunt prezente habitate de pajiște mezofila-mezoxerofila, mărginite de borduri formate din tufărișuri cu specii lemnoase caracteristice (*Populus spp.*, *Salix spp.*, *Prunus spinosa*, *Rosa canina*, *Rubus caesius*), precum și ochiuri de apă cu vegetație caracteristica palustră și acvatică (comunități de stuf și papură).
- amplasamentul cercetat nu constituie o zonă în care să fie prezente specii floristice de interes conservativ/ interes național sau specii rare.

Având în vedere cele menționate, putem concluziona că impactul generat activitățile desfășurate nu au influențat negativ semnificativ distribuția speciilor de faună și floră din zonă.

Societatea BRIALBET SRL pe toată perioada de funcționare a aplicat și va continua să aplice măsuri de reducere a impactului și de protecție a mediului.

Principalele măsuri întreprinse sunt:

- reducerea emisiilor de zgomot și vibrații;
- inspectarea periodică a amplasamentului pentru depistarea exemplarelor speciilor de păsări, amfibieni, reptile identificate în zonă;
- respectarea căilor de acces stabilite (existente sau nou create);
- păstrarea locurilor de cuibărit ale speciilor identificate;





**RAPORT PRIVIND MONITORIZAREA BIODIVERSITĂȚII  
„STAȚIE DE SORTARE-CONCASARE AGREGATE MINERALE ȘI STAȚIE DE PRODUCERE A  
BETOANELOR”**

**TITULAR: TANCRAID SRL**

- respectarea graficului de lucrări în sensul respectării traseelor și programului de lucru pentru a limita impactul asupra avifaunei specifice zonei;

Pentru toate speciile de păsări sunt interzise:

- uciderea sau capturarea intenționată, indiferent de metoda utilizată;
- deteriorarea, distrugerea și/sau culegerea intenționată a cuiburilor și/sau ouălor din natură;
- culegerea ouălor din natură și păstrarea acestora, chiar dacă sunt goale;
- perturbarea intenționată, în special în cursul perioadei de reproducere, de creștere și de migrație;
- deținerea exemplarelor din speciile pentru care sunt interzise vânarea și capturarea;
- comercializarea, deținerea și/sau transportul în scopul comercializării acestora în stare vie ori moartă sau a oricăror părți ori produse provenite de la acestea, ușor de identificat.

## §. ANEXE

Se anexează prezentei lucrări:

1. Curriculum Vitae ale persoanelor implicate în monitorizarea activității desfășurate de BALASCOND SRL, respectiv:
  - a. Oana Savin;
  - b. Cristina Teliman;
  - c. Maria Topriceanu;
  - d. Mădălina Mega;
2. Fișe de monitorizare a biodiversității pentru fiecare deplasare în teren (25.02.2022, 18.03.2022, 11.05.2022, 22.06.2022, 17.08.2022, 07.10.2022).

---

**Elaborator: DIVORI PREST SRL  
DIVORI MEDIU EXPERT SRL**

**Colectiv de elaborare:**

ecolog Oana SAVIN

biolog Cristina TELIMAN

**Responsabil lucrare:**

Oana SAVIN

**Director General:**

Iuliana FECHETE

